



GOBIERNO
F E D E R A L

SEDESOL



Vivir Mejor

**Programa
Alimentario para
Zonas Marginadas
(zonas de atención prioritaria)**



“Este programa es público, ajeno a cualquier partido político. Queda prohibido el uso para fines distintos al desarrollo social”.

La problemática alimenticia y nutricional



SEDESOL

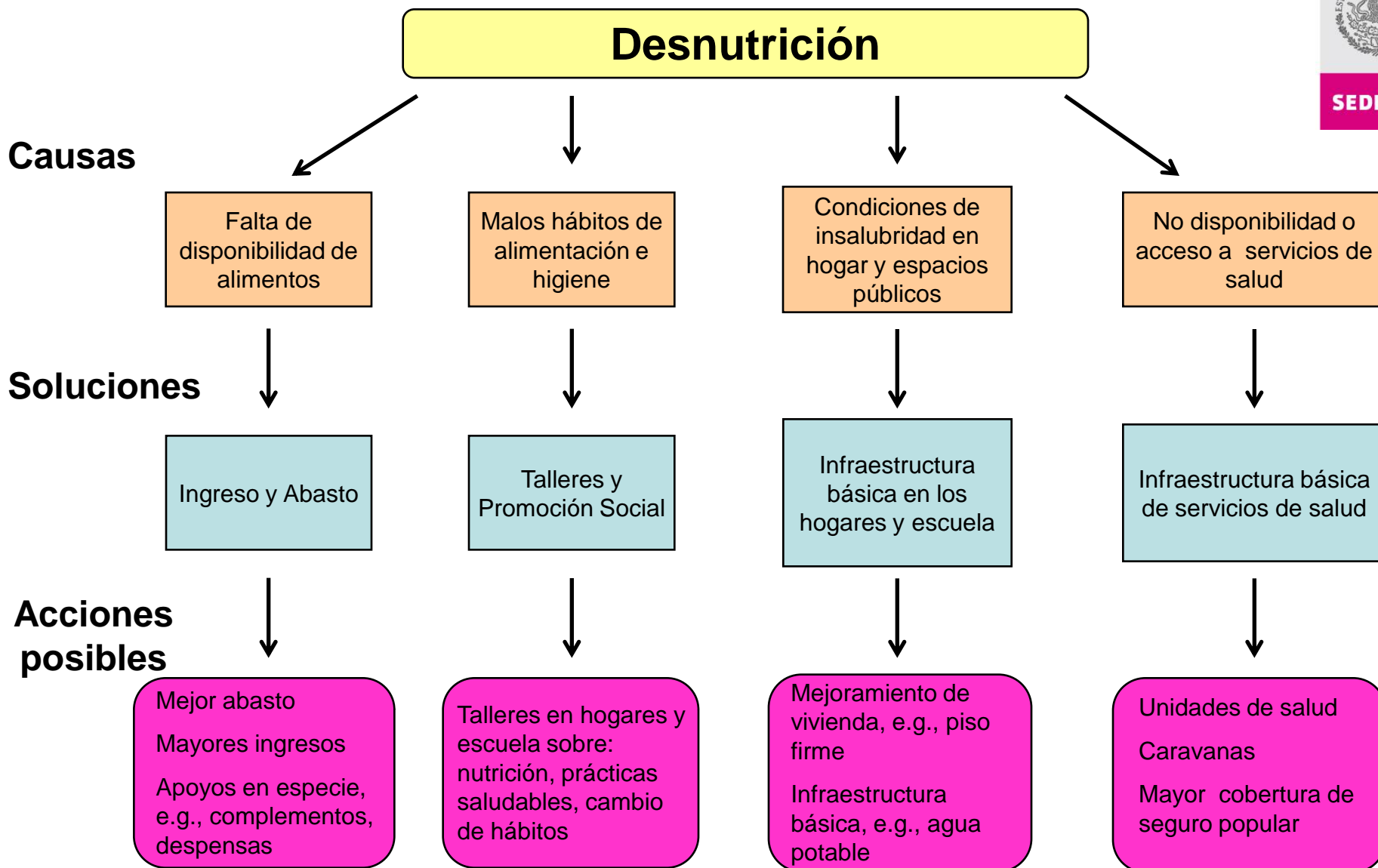

Contribuir al establecimiento de condiciones de igualdad de oportunidades para un desarrollo pleno de la población en las localidades más dispersas del país, proporcionando herramientas que les permitan:

- Tener una alimentación y nutrición adecuadas
- Acceder a los beneficios de otros programas sociales y servicios públicos

Objetivos específicos



- Mejorar la calidad de la alimentación y nutrición de los hogares en localidades de alta y muy alta marginación y municipios que conforman las zonas de atención prioritaria
 - No beneficiarios de otro programa alimentario del gobierno federal)
 - Particularmente de la población infantil (6 meses a 6 años) y de las mujeres embarazadas y en período de lactancia
- Mediante la orientación y promoción social:
 - Mejorar las prácticas de higiene, prevención y atención en materia de salud
 - Fomentar la apropiación y uso adecuado de instalaciones sanitarias (e.g., letrinas o fosas sépticas), fogones ecológicos y otras tecnologías que contribuyan a mejorar la calidad de vida de los hogares;
 - Facilitar el acceso a otros programas y apoyos sociales;
 - Coadyuvar en la gestión de infraestructura y acceso a servicios públicos
 - Detectar necesidades y oportunidades de desarrollo
- Mejorar las condiciones del hogar que tienen impacto en la salud y nutrición de sus miembros.

Cobertura y hogares beneficiarios



SEDESOL

- El Programa podrá operar en cualquiera de las localidades identificadas por el II Censo de Población y Vivienda 2005, que no estén atendidas por Oportunidades o el Programa Alimentario de Diconsa.
- El programa otorgará apoyos a los hogares:
 - ✓ Ubicados en localidades que no forman parte del universo de atención de Oportunidades;
 - ✓ No beneficiarios o ex-beneficiarios de Oportunidades;
 - ✓ No beneficiarios del Programa Alimentario de Diconsa.
 - ✓ Que cumplan con una de las dos condiciones siguientes:
 - Estar ubicados en localidades de alta o muy alta marginación, o
 - Estar en condiciones de pobreza.

Modalidades de apoyo



SEDESOL

Asegurar el desarrollo pleno de todos los hogares pobres que no han recibido apoyos de otros programas alimentarios mediante:

- Transferencia de \$245 mensuales por hogar para la compra de alimentos;
 - Para enfrentar la crisis de aumento de precios, se otorgará un apoyo adicional de \$120 pesos mensuales
- Complementos nutricionales para niños (6 meses a 6 años) y mujeres embarazadas o en período de lactancia;
- Orientación y promoción social para mejorar las condiciones de vida de las familias beneficiarias y acercarlas a otros programas sociales y servicios públicos;
- Acciones de mejoramiento de vivienda con impacto en la salud y nutrición de los miembros del hogar.

El apoyo en efectivo y los complementos nutricionales se entregarán preferentemente a las madres jefas de familia.

Universo potencial de atención

- 405 mil viviendas en más de 90 mil localidades no atendidas por Oportunidades ni por el Programa de Apoyo Alimentario a cargo de Diconsa.
- Existe una alta dispersión de localidades, en su mayoría consideradas como confidenciales.
- En la mayoría de los casos en estas localidades no existe una comunicación a través de una estructura carretera, es por medio de brechas o veredas, ríos y vía aérea.
- Alta presencia de población indígena



SEDESOL

Universo de atención de los principales programas alimentarios del Gobierno Federal

	Localidades	Viviendas por localidad	Habitantes por localidad
Oportunidades	94,695	232	978
PAL (Diconsa)	2,409	20	89
PAZM	90,492	4	19

Programa Alimentario en Zonas Marginadas: Universo de Atención

	Localidades	Viviendas	Población	Viviendas por localidad	Habitantes por localidad
Aguascalientes	1,116	5,531	22,654	5	20
Baja California	3,563	23,812	91,409	7	26
Baja California Sur	997	2,122	7,646	2	8
Campeche	1,965	3,559	16,877	2	9
Chiapas	9,881	33,108	166,730	3	17
Chihuahua	8,967	28,722	122,374	3	14
Coahuila	2,801	4,252	15,409	2	6
Colima	826	1,118	4,162	1	5
Distrito Federal	140	2,259	9,648	16	69
Durango	3,333	7,897	38,038	2	11
Guanajuato	3,339	20,153	97,407	6	29
Guerrero	2,147	8,490	38,726	4	18
Hidalgo	698	6,761	27,977	10	40
Jalisco	4,875	35,151	156,104	7	32
Michoacán	3,612	16,393	70,198	5	19
Morelos	545	5,843	25,981	11	48
México	957	45,255	205,167	47	214
Nayarit	1,575	4,931	23,921	3	15
Nuevo León	3,025	6,100	21,254	2	7
Oaxaca	3,178	16,906	72,672	5	23
Puebla	1,692	9,327	41,371	6	24
Querétaro	1,053	11,280	45,980	11	44
Quintana Roo	1,336	7,516	30,299	6	23
San Luis Potosí	2,075	4,191	19,137	2	9
Sinaloa	2,803	13,697	59,632	5	21
Sonora	6,202	13,008	46,856	2	8
Tabasco	627	9,558	42,675	15	68
Tamaulipas	3,986	10,076	35,733	3	9
Tlaxcala	709	1,793	7,674	3	11
Veracruz	9,530	38,202	149,707	4	16
Yucatán	850	3,488	14,398	4	17
Zacatecas	2,089	4,529	19,478	2	9
Total	90,492	405,028	1,747,294	4	19



SEDESOL

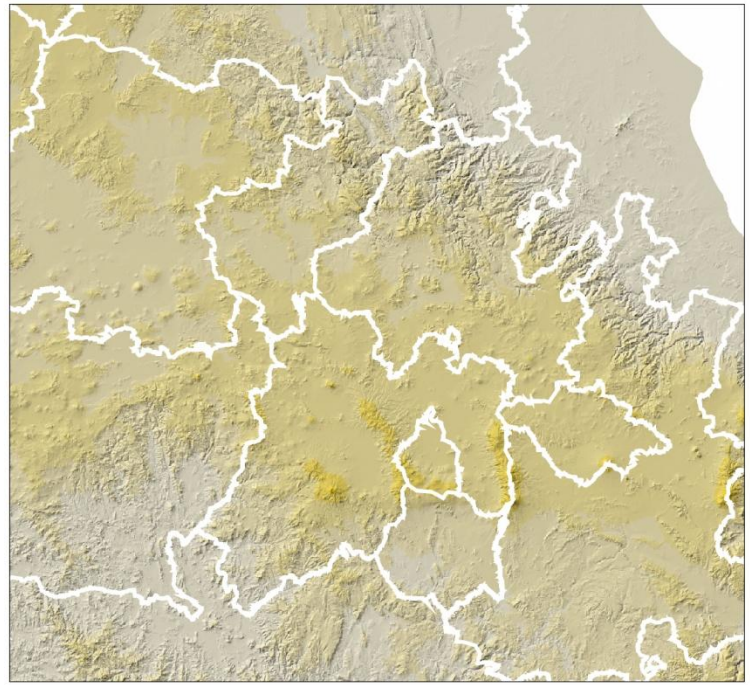

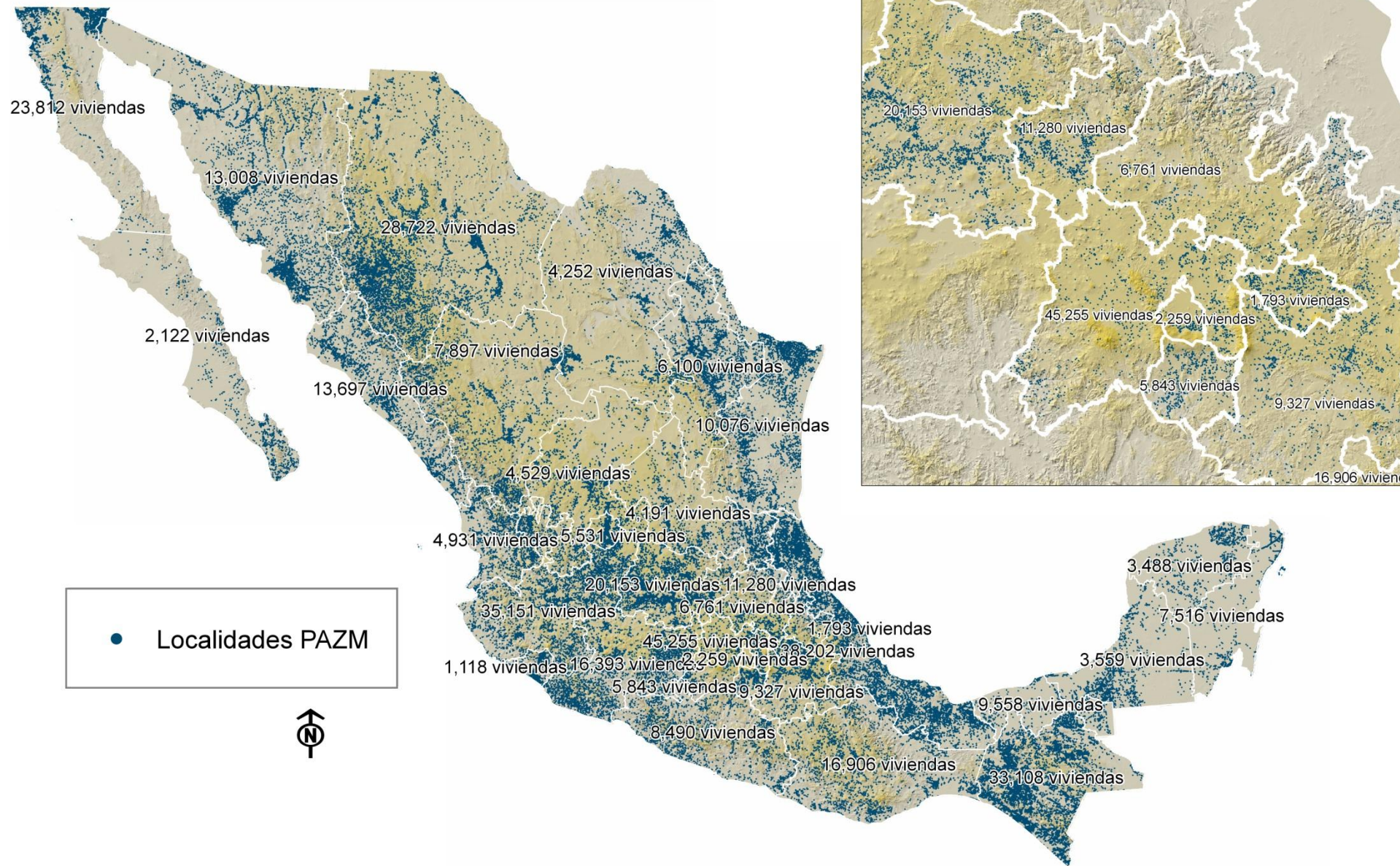

Actividad

- Levantamiento de información
- Validación y conformación del padrón de beneficiarios
- Incorporación al programa (padrón activo)
- Programación y ejecución de las actividades de promoción social
- Cálculo de pagos y autorización
- Calendarización y entrega de apoyos monetarios y complementos
- Actualización de pagos bimestrales
- Actualización del padrón de beneficiarios



Estrategia operativa



- Estados con el mayor número de hogares a identificar

Clave	Entidad	Universo		Promedio de hogares por localidad
		Localidades	Viviendas habitadas	
14	Jalisco	4,739	34,118	7
7	Chiapas	9,689	30,006	3
15	México	854	29,550	35
8	Chihuahua	8,605	24,766	3
30	Veracruz	7,712	22,452	3

- Estados con el menor número de hogares a identificar

Clave	Entidad	Universo		Promedio de hogares por localidad
		Localidades	Viviendas habitadas	
3	Baja California Sur	863	1,371	2
29	Tlaxcala	618	1,258	2
31	Yucatán	813	927	1
6	Colima	781	867	1
24	San Luis Potosí	158	387	2

Levantamiento piloto



SEDESOL

Entidad	NOM_ENT	Municipio	NOM_MUN	Localidades Programadas	Viviendas Programadas	Localidades Visitadas	Loc. Visit/Prog	Localidades No Localizadas	Loc. No locali/ prog	Cedulas Lavantadas	Ced lev/Viv prog	Viviendas Pendientes	Viviendas No Habitadas
12	Guerrero	045	Olinalá	68	137	56	82%	12	18%	51	37%	4	30
20	Oaxaca	469	Santiago Juchtlahuaca	14	221	12	86%	2	14%	69	31%	11	16



Estrategia para el levantamiento



SEDESOL

1. Criterios para el levantamiento de la información socioeconómica:

- Barrido Total dentro de la localidad
- Aplicación de la Encuesta en la Vivienda, mediante la visita casa x casa
- Levantamiento del Formato de cedula de localidad por cada localidad avalada por la autoridad local y el Promotor operativo

2. Instrumentos a levantar.

- Encuesta Programa Alimentario para Zonas Marginadas
- Cédula de Localidad

3. Estrategia de acompañamiento con apoyos locales. (Ejem: traductor, conocimiento geográfico de la zona)

Procesamiento de la información



SEDESOL

1. Captura de las encuestas y cédula de localidad a nivel estatal.
 - Validación de la información: consistencia
2. Calificación de la situación socioeconómica de los hogares.
 - Ubicación en localidades de alta y muy alta marginación, o
 - Condiciones de pobreza (Coneval)
3. Integración de un padrón nacional.

1. La información captada en la cédula de localidad nos permitirá:
 - La identificación de sedes de acuerdo a la geografía y costumbres de la población beneficiaria.
 - Definición de sedes cercanas a la población
 - Definición del total de sedes.
 - Diferentes esquemas de convocatoria

2. Entrega de apoyos bimestrales con instituciones liquidadoras.
 - Transparencia
 - Recibos con desglose
 - Planillas de identificación

Calendario operativo



SEDESOL

1. Capacitación	Fecha de Inicio	Fecha de Conclusión
1.1) Reclutamiento de Personal	19-May-08	23-May-08
1.2) Capacitación al Personal Operativo de las Delegaciones (Coordinador Operativo , Seguimiento Operativo y Enlace de Capacitación)	21-May-08	23-May-08
1.3) Capacitación de Inducción a los Promotores Operativos	26-May-08	28-May-08
1.4) Aplicación de Evaluaciones a los Promotores operativos	28-May-08	28-May-08
1.5) Contratación	30-May-08	30-May-08

Calendario operativo

2.Integración del padrón	Fecha de Inicio	Fecha de Conclusión
2.1) Levantamiento de Encuestas PAZM en 31 estados	02-Jun-08	30-Jun-08
2.2) Implementación del sistema de Captura	19-May-08	13-Jun-08
2.3) Liberación del sistema de Captura	13-Jun-08	13-Jun-08
2.4) Inicio de Captura de Encuestas	13-Jun-08	13-Jun-08
2.5) Corte de Captura de Encuestas	20-Jun-08	20-Jun-08
2.6) Impresión de Encuestas y Etiquetas	16-May-08	30-May-08
2.7) Envío de Formatos Operativos a los Estados	28-May-08	30-May-08
2.8) Impresión de Formatos de Aceptación	26-Jun-08	09-Jul-08
2.9) Envío de Formatos de Aceptación	09-Jul-08	14-Jul-08
2.10) Notificación vía correo electrónico de la recepción de los formatos operación	28-May-08	30-May-08
2.11) Seguimiento de recepción de Formatos Operativos	28-May-08	30-May-08
2.12) Validación de formatos recepcionados	28-May-08	02-Jun-08



SEDESOL

Calendario operativo

3. Entrega de Apoyos Monetarios	Fecha de Inicio	Fecha de Conclusión
3.1) Envío de Actualización de Calendarios de Entrega de Apoyos a los Estados	08-Jul-08	08-Jul-08
3.2) Envío del Padrón de Beneficiarios a los Estados	09-Jul-08	10-Jul-08
3.3) Asignación de fechas a los calendarios de Entrega de Apoyos (Reales)	09-Jul-08	10-Jul-08
3.4) Formalización de Calendarios en los Estados	11-Jul-08	11-Jul-08
3.5) Envío de Calendarios de Entrega de Apoyos Monetarios formalizados a DCO	14-Jul-08	14-Jul-08
3.6) Entrega de oficios de convocatoria a las autoridades Municipales	15-Jul-08	18-Jul-08
3.7) Armado de Paquete Operativo	18-Jul-08	18-Jul-08
3.8) Entrega de Apoyos Monetarios	21-Jul-08	01-Ago-08
3.9) Vencimiento de Giros del Bimestre	07-Ago-08	07-Ago-08
3.10) Conciliación de Listados de Liquidación	14-Ago-08	14-Ago-08



SEDESOL