

# Huanímaro

José Eduardo Guerrero Cervantes



COLECCIÓN MONOGRAFÍAS MUNICIPALES DE GUANAJUATO

# Huanímaro

José Eduardo Guerrero Cervantes

## Contigo Vamos

**Comisión Estatal para la Organización de la Conmemoración del Bicentenario del inicio del movimiento de Independencia Nacional y del Centenario del inicio de la Revolución Mexicana del Gobierno del Estado de Guanajuato.**

**Presidente**

Juan Manuel Oliva Ramírez  
Gobernador del Estado

**Coordinador General**

José Gerardo Mosqueda Martínez  
Secretario de Gobierno

**Secretario Técnico**

Raúl Herrera Vega

**Presidente del Consejo Consultivo**

Eugenio Trueba Olivares

**Presidente del Comité Técnico del Fibicentenario**

Juan Carlos Muñoz Márquez

**Presidente del Patronato**

Ismael Pérez Ordaz

### Integrantes

Director General del Instituto Estatal de Cultura

Rector General de la Universidad de Guanajuato

Representante del Congreso del Estado

Representante del Supremo Tribunal de Justicia del Estado

Comandante de la XVI Zona Militar

Secretario de Finanzas y Administración

Secretario de Desarrollo Económico y Sustentable

Secretario de Educación

Secretario de Desarrollo Turístico

Secretario de Obra Pública

Director de la Unidad de Televisión de Guanajuato

Presidente Municipal de Dolores Hidalgo CIN

Presidente Municipal de San Miguel de Allende

Presidente Municipal de Pénjamo

Presidente Municipal de Abasolo

Presidente Municipal de Acámbaro

Presidente Municipal de Guanajuato

Presidente Municipal de Silao

### Representantes Ciudadanos

Consuelo Camarena Gómez

José Manuel Roqueñí Rello

# Huanímaro



Comisión Estatal para la Organización de la Conmemoración  
del Bicentenario del inicio del movimiento de Independencia Nacional  
y del Centenario del inicio de la Revolución Mexicana.

COLECCIÓN MONOGRAFÍAS  
MUNICIPALES DE GUANAJUATO

GUANAJUATO 2010

Diseño:

**Betzabe Lorelay Muñoz Arbaiza**

**Ileana Villanueva Gómez**

Cuidado de la edición:

**Isauro Rionda Arreguín**

Asesor de la Secretaría Técnica de la Comisión Estatal del Bicentenario

Primera Edición, 2010

Derechos reservados de esta edición:

© Gobierno del Estado de Guanajuato

Secretaría Técnica

Campanero No.6, Zona Centro, C.P.36000

Guanajuato, Guanajuato. México.

Impreso y hecho en México

## DEDICATORIA

A mis padres: Odilón y Carmen,  
A mi tía Angelina,  
A mis hermanos: Leticia, Carlos, César, Odilón y Arturo;  
A mis sobrinos,  
A mis amigos todos,  
A amigo: José Juan González A.  
A mi pueblo Huanimaro, su gente.

Con la esperanza de ser cada día un mejor pueblo

Y la fé puesta en nosotros mismos.



## PRÓLOGO

**E**n el mes de noviembre de 2009 fuí nombrado Cronista del municipio de Huanímaro por el H. Ayuntamiento, posteriormente al estar en contacto con la Asociación de Cronistas del Estado de Guanajuato, la tarea de todos los cronistas fué la de presentar en el mes de Junio del 2010 la monografía de mi municipio; la verdad lo ví imposible y difícil de realizar pero Huanímaro no podía dejar de estar presente en los festejos del Bicentenario de la independencia y el Centenario de la Revolución Mexicana.

Doy inicio al trabajo de investigación llevando acabo un trabajo de campo, en Archivos Históricos en distintos puntos de la entidad, así como fuera de la misma, entrevistando a personas que pudiesen aportar información de relevancia para dicho trabajo.

La presentación de este trabajo es el inicio y resultado de todo un proceso de investigación, sobre todo de una gran experiencia en la que la satisfacción personal se ve alimentada al descubrir elementos decisivos en el rumbo que ha tomado la historia a través de sucesos socio-económicos y culturales, siendo este contenido de utilidad para incrementar el acervo cultural dentro y fuera del municipio.

Considero que una de las maneras tradicionales para transmitir los conocimientos es la forma oral, gracias a ello, podemos saber de algunos acontecimientos ocurridos dentro del municipio así como de otros que llegaron a afectar nuestra Historia como pueblo, debido a ello no se cuenta con información escrita, dificultando la consulta de fuentes de información para completar la monografía.



La situación migratoria de la mayoría de los habitantes del municipio hacia los Estados Unidos, principalmente, así como a otras ciudades, ha sido un factor para que el interés o conocimiento hacia la historia de su pueblo, hayan sido ignorados hasta ser olvidados en su totalidad, a falta de los medios necesarios y poca cultura cívica, porque un pueblo que olvida su pasado, está condenado a volver a repetirlo.

Fueron escasas y complicadas las fuentes de información, uno de los principales problemas que se presentaron fué el nulo apoyo por parte de la administración municipal debido a que el costo para realizar una investigación de dicha índole es alto.

Se han realizado algunos ensayos y libretos por personal docente del plantel “Cecyteg” ubicado en Huanímaro y algunos más editados por el Gobierno del Estado. Sin embargo, no existe un solo trabajo con la información amplia que pueda servir como acervo histórico útil para los propios habitantes, así como para el mismo archivo del Estado.

Los primeros datos históricos fueron localizados en el Archivo parroquial del municipio, además de realizar un recorrido hacia los distintos puntos clave como: León, Guanajuato capital, Morelia, Cd. de México, Pénjamo, Abasolo e Irapuato.

Tener la oportunidad de estar en contacto físico con este tipo de documentos, es sumamente importante puesto que uno se acerca a las respuestas de muchas inquietudes provocadas por ignorar el pasado histórico y querer entender el presente.

Sea el inicio de un despertar por el conocimiento hacia la historia y deseo en búsqueda de verdades hilando el pasado con el presente de nuestro pueblo y nuestra Nación.

**JOSÉ EDUARDO GUERRERO CERVANTES  
CRONISTA DE HUANÍMARO**

# **CAPÍTULO I**

SITUACIÓN FÍSICA Y CARACTERÍSTICAS DEL MEDIO

## 1.1- LOCALIZACIÓN Y LÍMITES:

El municipio de Huanímaro se localiza en la región suroeste del estado. Geográficamente se encuentra ubicado entre las coordenadas  $101^{\circ} 24' 09''$  y  $101^{\circ} 36' 02''$  de longitud oeste del Meridiano de Greenwich y entre los  $20^{\circ} 20' 04''$  y  $20^{\circ} 25' 09''$  de latitud norte, teniendo una altura sobre el nivel del mar de 1715 metros.

Limita al norte y al este con el municipio de Abasolo, al sur con el estado de Michoacán y al oriente con el municipio de Valle de Santiago. El municipio se divide en 28 localidades. Tiene una extensión territorial de 130.57 kilómetros cuadrados, que representan el 0.43% de la superficie total de la entidad.

Huanímaro está ubicado en un corredor muy bien distribuido que hace que se sitúe en conexión con varios municipios cercanos a Abasolo, Pueblo Nuevo, Pénjamo, Valle de Santiago, Irapuato; así como comunidades vecinas del municipio José Sixto Verduzco, estado de Michoacán.



## 1.2- División política

### Estado de Guanajuato y sus municipios



## 1.3- GEOLOGÍA

### Fallas geológicas y hundimientos de bloques

Se tiene localizada una falla geológica ubicada entre la comunidad de copales, la granja, rancho de guadalupe y el durazno, de la cual en la comunidad el durazno tiene afectación en las viviendas, provocando daños, algunas en su totalidad y otras parcialmente, incluyendo la escuela de la comunidad. Dicha falla tiene una dimensión detectada de 8 a 10 kilómetros, según versiones la misma comenzó a ser notoria desde hace aproximadamente 9 a 11 años.

En San Juan Grande se ubica otro hundimiento y agrietamiento, de la cual se tiene referencia de 11 a 13 años, ocasionando daños parciales en una parte de la comunidad.

#### **1.4- OROGRAFÍA**

En el Municipio predominan los terrenos planos, pero una pequeña zona localizada al centro cuenta con elevaciones de hasta 2150 metros sobre el nivel del mar, sobresaliendo los cerros del Mono, El Mogote, Huanímaro y La Cobertura.

#### **1.5- CONDICIONES EDAFOLÓGICAS**

##### **Clasificación y uso de suelo**

En casi la mitad del territorio predominan los suelos de tipo phaeozem háplico, de textura media en terrenos con pendientes entre 8% y 20%, existiendo phaeozem calcárico y litosol con phaeozem háplico de textura fina en algunos terrenos planos y ligeramente ondulados, así como vertisol pélico ligeramente salino hacia el sur. Se cuenta con un lecho rocoso en la parte norte, teniendo una profundidad que va de los 30 a los 100 centímetros, el 78.50% de la superficie municipal se emplea en actividades agrícolas, el 11.86% lo ocupan pastizales, el 4.11% está cubierto por bosques y el 5.53% por matorrales.

##### **Actividad volcánica**

Se tienen identificados dos géiseres inactivos, uno de ellos se ubica en la zona suroeste, entre San Cristóbal, San Ramón y la unidad deportiva (El Cerrito Colorado) y otro se encuentra localizado en el paraje denominado La Cumbre, en la parte serrana del municipio.

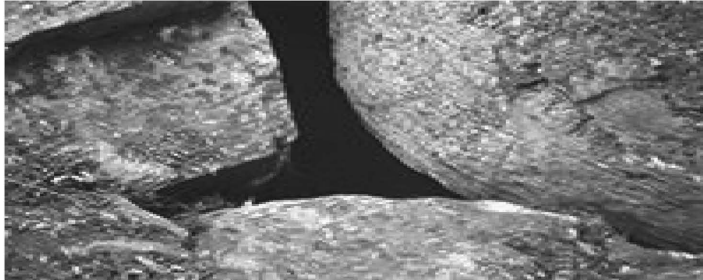

**YACIMIENTO HIDROTHERMAL AGOTADO, CERRO DE LA CUMBRE**



**FALLA GEOLÓGICA, COMUNIDAD EL DURAZNO**



**HUNDIMIENTO GEOLÓGICO, COMUNIDAD SAN ANTONIO BUENA VISTA**

## 1.6- HIDROGRAFÍA

El Río Lerma se encuentra en los límites del municipio de Huanímaro, siendo una división natural del municipio y del Estado con el vecino Estado de Michoacán.

## 1.7-CONDICIONES CLIMATOLÓGICAS

El clima del municipio es semicálido, sub-húmedo con lluvias en verano, de menor humedad. La temperatura máxima del cual se tienen registros es de de 35°C, y la mínima de 10°C. La temperatura promedio anual es de 22.5°C. Contándose con una precipitación pluvial anual de 781 milímetros.

## 1.8-FLORA

Dentro de la flora característica que podemos encontrar tenemos al árbol de huisache, nopal, Árbol de Casahuate Blanco (Árbol de 4 m aproximadamente, tronco grueso, bofo, de color blanquecino, de donde salen muchos tallitos en forma de varas con muchas hojas, las ramas cuelgan dando un aspecto característico como si estuviera sentado, de ahí su nombre en mixteco “ton tsioma koo”. Hojas verdes, lisas, suavécitas, de 20 cm de largo por 7 cm de ancho, no tienen lechita como el casahuate verde. Flores blancas, en forma de sombrero chiquito, la base de la flor tiene forma de una pequeña copita que contiene un líquido como agüita, de sabor muy agradable y dulce, muy buscado por los colibríes o chupamirtos. Frutos como los del encino, pero no duros, verdes cuando tiernos y gris oscuro cuando están macizos o secos. Tiene hojas en la temporada de lluvias y las pierde en la cuaresma. Florece en octubre y noviembre. Crece en todas partes como solares, montes, cañadas, lomas y cerros. Se considera de naturaleza fresca.) y mezquite.

## 1.9- FAUNA SILVESTRE

Se encuentran aves como Huilotas, Hurracas, Garzas blancas, Zenzontles, Gorreones, Tecolotes, Lechuzas, Gavilanes, murciélagos dentro de las cuevas. También podemos encontrar una variedad de Coyotes, Zorros, Ardillas, Ratones de Campo, Tejones, y Tlacuaches

# CAPÍTULO II

## POBLACIÓN



## 2.1- PRINCIPALES LOCALIDADES

La principal localidad es Huanímaro, cabecera municipal, donde su población según registros del año 2000 fue de 4, 717 habitantes que representa el 23.95% del total de la población del municipio.

La siguiente tabla muestra las principales localidades del municipio:

<b>Localidad</b>
Cerrito Alto Nuevo
Cerrito Alto viejo
Cerrito de Aguirre
Colonia Rafael García
Copales
Cora
El Durazno (El Duraznito)
Jarrillas
Joroches
La Cantera
La Granja (La Gata)
La Lobera (El Riñón)
La Tinaja
Los Otates
Monte Blanco
Ojos de Agua
Paso de Carretas
Paso de Cobos
Rancho de Guadalupe (El Gato)
San Antonio Buenavista
San Antonio de Eguía (El Ranchito)
San Cristóbal de Ayala (San Cristóbal)
San Isidro de Ayala
San José de Ayala
San Juan Grande
San Ramón
Zapote de Aguirre
Zapotito de Mancilla

## 2.2- CONFORMACIÓN DEL H. AYUNTAMIENTO

- Presidente Municipal
- Síndico
- 3 regidores de mayoría relativa
- 5 regidores de presentación proporcional

### Organización y Estructura de la Administración Pública Municipal



## 2.3- ASPECTOS DEMOGRÁFICOS

### 2.3.1 Evolución demográfica

En la siguiente tabla se muestra la evolución de la población en el municipio según registros del 1950 al año 2000:

AÑO	POBLACIÓN
1950	9193
1960	10651
1970	13343
1980	15877
1995	19492
2000	19693

FUENTE: INEGI GUANAJUATO VII, VIII, IX, X Y XI CENSOS GENERALES DE POBLACIÓN Y VIVIENDA, 1950, 1960, 1970, 1980,1990

INEGI GUANAJUATO, RESULTADOS DEFINITIVOS: TABULADOS BÁSICOS. CONTEO DE POBLACIÓN Y VIVIENDA 1995.

INEGI TABULADOS BÁSICOS NACIONALES Y POR ENTIDAD FEDERATIVA, BASE DE DATOS Y TABULADOS DE LA MUESTRA CENSAL. XII CENSO GENERAL DE POBLACIÓN Y VIVIENDA 2000.

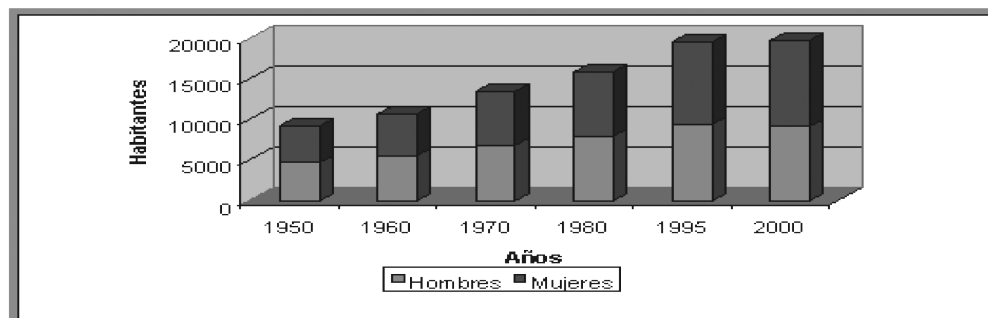

FUENTE: INEGI GUANAJUATO VII, VIII, IX, X Y XI CENSOS GENERALES DE POBLACIÓN Y VIVIENDA, 1950, 1960, 1970, 1980,1990

INEGI GUANAJUATO, RESULTADOS DEFINITIVOS: TABULADOS BÁSICOS. CONTEO DE POBLACIÓN Y VIVIENDA 1995.

INEGI TABULADOS BÁSICOS NACIONALES Y POR ENTIDAD FEDERATIVA, BASE DE DATOS Y TABULADOS DE LA MUESTRA CENSAL. XII CENSO GENERAL DE POBLACIÓN Y VIVIENDA 2000.

Huanímaro tenía en 2005, de acuerdo con el Censo Nacional de Población y Vivienda, una población de 18,802 personas.

Sin embargo, según las proyecciones de CONAPO, es uno de los municipios con mayor intensidad migratoria y con más rápida pérdida de población.

Los datos hablan por sí solos. Para 2008, CONAPO estima que Huanímaro tendría una población de 17,598 personas; es decir, en sólo tres años se habrían ido del municipio casi el 7% de la población.

Ésta migración ha generado que en Huanímaro se tenga uno de los índices de masculinidad más bajos del estado: en este municipio había en 2005 una proporción de 84.3 hombres por cada 100 mujeres; es decir, 6 menos que la media estatal, que como se ha insistido semana tras semana, es la más baja de todo el país.

Con base en las proyecciones ajustadas de población de CONAPO este índice se situaría en 83.8 para el 2008 y para 2012 se estima que será de 82.2 hombres por cada 100 mujeres.

### **2.3.2 Pobreza**

Al igual que la mayoría de los municipios de la entidad, Huanímaro vive graves de pobreza. De acuerdo con CONEVAL, en 2005 el 29.9% de la población del municipio vivía en condiciones de pobreza alimentaria, es decir; 1 de cada 3 huanimarenses carecía de los ingresos suficientes para satisfacer sus necesidades básicas de alimentación.

Esto significa que 5,640 personas vivían en condición de hambre. Es importante señalar la coincidencia que hay en la perspectiva de pérdida de población que estima CONAPO al año 2020, frente al número de pobres extremos que calculó CONEVAL en 2005, pues hay una diferencia de sólo 400 personas en las cifras que reportan ambos organismos.

Éste es el tipo de análisis que los gobiernos, en todos los niveles, no han querido hacer o peor aún, desconocen que es su responsabilidad hacerlo.

Debe destacarse que CONEVAL estimó en 2005 que el 38.9% de la población del municipio vivía en condiciones de pobreza de capacidades, esto es 7,313 personas y que el 63% vivía en condiciones de pobreza de patrimonio, lo que significa que en Huanímaro, en 2005, dos de cada tres personas vivían en algún grado de pobreza.

### **2.3.3 Marginación**

Huanímaro es el quinto municipio con menor número de localidades en el estado, pues en 2005 CONAPO contabilizó 31, sólo por arriba de Jaral del Progreso, Santiago Maravatío, Coroneo y Moroleón.

Esta condición ha permitido que en 2005, se haya registrado una baja marginación, pues sólo 545 personas fueron identificadas en localidades de “Alta Marginación” y 9,194 habitantes en localidades de “Grado Medio de Marginación”.

Aún con lo anterior, CONAPO registró que en 2005, el 10% de la población del municipio carecía de servicios de drenaje; esto es, más de 1,800 personas y que aún el 5% de la población habitaba en viviendas con piso de tierra, es decir, poco más de 950 personas.

Finalmente, debe decirse que a pesar de contar con pocas localidades, en Huanímaro hay una alta dispersión poblacional pues de acuerdo con el Censo Nacional de Población y Vivienda, casi 5 mil personas vivían en localidades de menos de 500 habitantes.

Esto da como resultado marcados contrastes pues en localidades como La Lobera, Los Otates, San José de Ayala y Monte Blanco, se registran poblaciones superiores a los mil habitantes en donde, de acuerdo con el Índice de Rezago Social de CONEVAL, se registran porcentajes superiores al 15% de población sin drenaje.

### **2.3.4 Desarrollo**

Los principales problemas sociales que enfrenta Huanímaro están relacionados con el ámbito del desarrollo humano. De acuerdo con CONAPO, el 10% de la población mayor de 15 años en el municipio era analfabeta en 2005; esto es, 1,230 personas que en ese año no sabían leer ni escribir.

Asimismo, del total de las personas mayores de 15 años (12,302 personas), el 39.8% no había concluido la primaria, es decir, 4,897 personas y el 72.11% no había concluido la secundaria, es decir, 8,869 personas sin educación básica.

A ello habría que agregar que el 7.35% de las niñas y niños entre 6 y 14 años no asistían en 2005 a la escuela. Estos indicadores explican por qué Huanímaro, en 2005, permanecía “reprobado” en cuanto a su promedio de escolaridad, pues de acuerdo con los datos de la SEP, en Huanímaro había un promedio de sólo 5.72 grados por persona, lo cual redundaba, necesariamente en la baja competitividad y calidad de los empleos; y explica en parte por qué en Huanímaro, en 2005, el 68.9% de la población ocupada percibía menos de 2 salarios mínimos, los que en 2005 eran de 44.05 pesos al día; es decir, más de 2 de cada 3 huanimarenses que trabajaban percibían menos de 89 pesos al día.

Asimismo, debe destacarse que en este Municipio, en el año de referencia, la tasa de mortalidad infantil registrada fue de 22.5 muertes por cada mil nacidos vivos, tasa semejante a la que se presentó en ese mismo año en un país como Armenia o la República Popular de Corea (Corea del Norte).

Todos estos datos explican por qué en Huanímaro hay un bajo desarrollo humano, el cual, de acuerdo con el índice elaborado por el Programa de las Naciones Unidas para el Desarrollo, fue de .7178, índice por debajo del estado con menor IDH, que es Chiapas, y semejante al de la República Árabe de Siria, el cual ocupa el lugar 107 a nivel mundial.

En términos generales, puede decirse que Huanímaro está 53 lugares abajo del promedio nacional en el comparativo internacional, lo cual es inaceptable, si se considera que está a unos cuantos kilómetros de una de las redes carreteras más importantes, no sólo del Estado, sino del país.



# **CAPÍTULO III**

## **MEDIOS DE COMUNICACIÓN**



### **3.1- COMUNICACIONES Y TRANSPORTE**

#### **3.1.1 Vías de comunicación terrestre**

El municipio cuenta con 39.3 Km de carretera, de los cuales 38.5 Km son alimentadores estatales y 0.8 Km son caminos rurales, toda la red de carreteras del municipio están pavimentadas.

Huanímaro se comunica por vía terrestre con varias ciudades como lo son: Abasolo, Pueblo Nuevo, Irapuato, Pénjamo, Valle de Santiago y al sur con el Estado de Michoacán con; el municipio de José Sixto verduzco y Puruándiro.

La comunicación intermunicipal a todas las comunidades se encuentra en óptimas condiciones en un 85% pavimentadas haciendo ejemplo la herradura.

Siendo Huanímaro una comunidad con una red de enlace bien situada. Siendo un municipio perfectamente bien comunicado, lo que ha convertido y ha sido notorio el incremento de flujo vehicular por la carretera Abasolo-Huanímaro; Huanímaro-Valle de Santiago y así mismo la comunicación con el Estado de Michoacán.

Existen dos maneras para trasladarse a Irapuato, una por la carretera de Abasolo y la otra por la carretera a la Labor de Peralta. Existen dos prestadores de servicio: Línea Flecha amarilla y Autocom.

### RUTAS DE ACCESO A HUANÍMARO



#### 3.1.2 Medios de comunicación

Huanímaro cuenta con una oficina de correos y una de servicio Telegráfico localizados en la Cabecera Municipal. En la actualidad es entendible que estos servicios son complementarios con otras actividades, se han ido desplazando por la tecnología cibernética, incrementando el número de usuarios de computadoras en la población. La televisión y la radio son los medios de comunicación más comunes dentro del municipio. La compañía TELCEL colocó en la parte alta del cerrito de la Cruz una Antena para el mejoramiento en la transmisión de la señal para celulares

#### 3.1.3 Prensa

Circulan por el municipio dos periódicos nacionales el Sol de Irapuato y El Correo además de unos locales de nombre: Tinta negra y Milenio.



# CAPÍTULO IV

ACTIVIDAD ECONÓMICA  
SECTORES PRODUCTIVOS Y DE SERVICIOS

## 4.1- INDUSTRIA

Existen dos pequeñas textileras en la comunidad de Otates y en San José de Ayala.

## 4.2- TURISMO

- Se cuenta con una cueva natural denominada “Cueva de Santa Regina” cerca de la cabecera municipal.
- El “Cerro del Mono”, el cual cuenta con vestigios arqueológicos.
- “Llano de los lobos” una zona de bosque.
- “Jardín Principal” rodeado por hermosos arcos de cantera rosa.
- Casa de la Cultura, la cual ofrece eventos y exposiciones artísticas durante todo el año.
- Iglesia dedicada a San Juan Bautista, construida a principios del Siglo XVI formando un conjunto arquitectónico con la ex-hacienda de Huanímaro

## 4.3- AGRICULTURA

La agricultura es la principal actividad económica del municipio, pero desafortunadamente han existido organizaciones (cooperativas, unión de pequeños propietarios) que no han permitido la integración de agricultores y de la ayuda para los campesinos, así como el ejido que no se ha caracterizado por ser unido.

AÑO AGRÍCOLA 1993/94	TOTAL	RIEGO	TEMPORAL
Sorgo Grano	5,620	3,800	1,820
Maíz Grano	4,095	2,475	1,620
Trigo Grano	4,830	4,830	0
Brócoli	0	0	0
Resto de Cultivos	12	12	0
AÑO AGRÍCOLA 1999/00	TOTAL	RIEGO	TEMPORAL
Sorgo Grano	5,240	3,726	1,514
Maíz Grano	3,652	6,98	2,954
Trigo Grano	3,078	3,078	0
Brócoli	278	278	0
Resto de Cultivos	267	153	114

FUENTE: SECRETARÍA DE AGRICULTURA, GANADERÍA, DESARROLLO RURAL, PESCA Y ALIMENTACIÓN. DELEGACIÓN EN EL ESTADO. SUBDELEGACIÓN DE PLANEACIÓN Y DESARROLLO RURAL, PROGRAMA DE INFORMACIÓN Y ESTADÍSTICA. SECRETARÍA DE DESARROLLO AGROPECUARIO DE GOBIERNO DEL ESTADO. COORDINACIÓN DE ENLACE: DIRECCIÓN GENERAL DE AGRICULTURA.

#### 4.4- GANADERÍA

El municipio de Huanímaro no destaca en el ámbito estatal por ser un municipio cuya población ganadera sea de una magnitud considerable a nivel estatal, debido a los manejos de unos cuantos que no han permitido que las uniones ganaderas y porcícolas sean consideradas democráticas.

Concepto	Estado		Municipio	
	1994	2000	1994	2000
Bovino b/	829800	810398	12696	12156
Porcino c/	890000	1042903	26967	15852
Ovino d/	234207	249455	492	749
Caprino e/	497596	494919	6175	6929
Aves f/	18799676	60363319	11455	27862

A/ DATOS REFERIDOS AL 31 DE DICIEMBRE DE CADA AÑO.

B/ COMPRENDE BOVINO PARA LECHE, CARNE, DOBLE PROPÓSITO Y TRABAJO.

C/ INCLUYE LA POBLACIÓN PORCINA DE TRASPATIO.

D/ COMPRENDE OVINOS PARA CARNE, PARA LANA Y DOBLE PROPÓSITO.

E/ COMPRENDE CAPRINOS PARA CARNE Y PARA LECHE.

F/ COMPRENDE GALLOS, GALLINAS, POLLOS Y POLLAS, TANTO PARA LA PRODUCCIÓN DE CARNE COMO DE HUEVO.

FUENTE: SECRETARÍA DE AGRICULTURA, GANADERÍA, DESARROLLO RURAL, PESCA Y ALIMENTACIÓN, DELEGACIÓN EN EL ESTADO, SUBDELEGACIÓN DE GANADERÍA.

#### 4.5-MINERÍA

Existen yacimientos de ópalo en algunas comunidades, sin embargo, no han sido explotadas. La actividad se reduce a la extracción de cantera y tepetate para consumo local.

#### 4.6-ENTIDADES FINANCIERAS:

La cabecera municipal cuenta con dos sucursales bancarias: HSBC y BANCOMER, así como dos cajas populares: "CAJA POPULAR MEXICANA" y "CAJA POPULAR ALIANZA".



# **CAPÍTULO V**

## EDUCACIÓN Y CULTURA



## 5.1 EDUCACIÓN

### Educación Preescolar

CLAVE	NOMBRE	DOMICILIO	LOCALIDAD
11DJN0121Y	AXAYACATL	OJO DE AGUA NUM. 62	HUANIMARO
11DJN0575Y	JARDIN DE NIÑOS	JOROCHES	JOROCHES (JOROCHES NUEVO)
11DJN0576X	NICOLAS BRAVO	LA LOBERA	LA LOBERA (EL RIÑON)
11DJN0577W	JUSTO SIERRA	SAN JOSE DE AYALA	SAN JOSE DE AYALA
11DJN0717F	JUVENTINO ROSAS	OTATES	LOS OTATES
11DJN1080V	BENITO JUAREZ	OJOS DE AGUA	OJOS DE AGUA
11DJN1081U	MANUEL FLORES	SAN JUAN GRANDE	SAN JUAN GRANDE
11DJN1082T	JOSE DIAZ COVARRUBIAS	CERRITO ALTO NUEVO	CERRITO ALTO NUEVO
11DJN2600U	NETZAHUALCOYOTL	RANCHO DE GUADALUPE S/N	RANCHO DE GUADALUPE (EL GATO)
11DJN2947L	MARIA MONTESSORI	PASO DE COBOS	PASO DE COBOS
11DJN2957S	JOSEFA ORTIZ DE DOMINGUEZ	EL DURAZNITO	EL DURAZNO (EL DURAZNITO)
11DJN3059F	ALFREDO ADLER	JARRILLAS	JARRILLAS
11DJN3148Z	LIC. NARCISO BASSOLS	ZAPOTE DE AGUIRRE	ZAPOTE DE AGUIRRE
11DJN3209W	GABRIELA MISTRAL	LA CANTERA	LA CANTERA
11DJN3210L	LAZARO CARDENAS DEL RIO	SAN RAMON	SAN RAMON
11DJN3250M	PAULO FREIRE	RAFAEL GARCIA	COLONIA RAFAEL GARCIA (LA COLONIA)
11DJN3333V	HERMANAS AGAZZI	SAN ANTONIO DE EGUIA	SAN ANTONIO DE EGUIA (EL RANCHITO)
11DJN3340E	ENRIQUE C. REBSAMEN	CERRITO DE AGUIRRE	CERRITO DE AGUIRRE
11EJN0315K	SOR JUANA INES DE LA CRUZ	MONTE BLANCO	MONTE BLANCO
11EJN0322U	JAIME TORRES BODET	CORA	CORA
11EJN0323T	MANUEL LOPEZ COTILLA	SAN CRISTOBAL	SAN CRISTOBAL DE AYALA (SAN CRISTOBAL)
11EJN0357J	IGNACIO ALLENDE	SAN ISIDRO DE AYALA	SAN ISIDRO DE AYALA
11EJN0381J	"CRISTOBAL COLON"	COPALES	COPALES
11EJN0382I	BENITO JUAREZ	LA GRANJA	LA GRANJA (LA GATA)
11EJN0383H	LAZARO CARDENAS DEL RIO	PASO DE CARRETAS	PASO DE CARRETAS
11EJN0733W	JUSTO SIERRA	OJO DE AGUA S/N	HUANIMARO
11EJN0735U	JOSE VASCONCELOS	LA TINAJA	LA TINAJA
11EJN0736T	GABRIELA MISTRAL	SANTA MARTHA	HUANIMARO
11PJN0973A	JUAN PABLO II	LIBERTAD NUM. 20	HUANIMARO
11PJN1018X	SOR JUANA INES DE LA CRUZ	GENERAL FRANCISCO J. MUJICA NUM. 9	HUANIMARO

## Educación primaria

11DPR0220O	IGNACIO ALLENDE	RANCHO DE GUADALUPE S/N
11DPR0820I	BELISARIO DOMINGUEZ	LA TINAJA SOBRE LA CARRETERA
11DPR1133Z	MIGUEL HIDALGO	JOROCHES
11DPR1134Z	BENITO JUAREZ	CERRITO ALTO NUEVO
11DPR1135Y	MELCHOR OCAMPO	OJO DE AGUA NUM. 62 PONIENTE (HUANÍMARO)
11DPR1136X	NIÑOS HEROES	SAN JUAN GRANDE
11DPR1137W	MARIANO ABASOLO	SAN JOSE DE AYALA
11DPR1138V	EMILIANO ZAPATA	SAN CRISTOBAL SOBRE LA CARRETERA
11DPR1139U	REPUBLICA ARGENTINA	OJOS DE AGUA
11DPR1140J	JUSTO SIERRA	PASO DE COBOS
11DPR1141I	MELCHOR OCAMPO	OTATES JUNTO A LA TELESECUNDARIA
11DPR1142H	NARCISO MENDOZA	LA GRANJA
11DPR1144F	LIC. GABRIEL RAMOS MILLAN	PLAZA COPALES
11DPR1145E	18 DE MARZO	LA LOBERA
11DPR1146D	JUVENTINO ROSAS	MONTE BLANCO
11DPR1147C	LAZARO CARDENAS	LA CANTERA
11DPR1263T	CUAUHTEMOC	SAN ANTONIO DE EGUIA
11DPR1295L	FRANCISCO I. MADERO	SAN RAMON
11DPR1445B	LAZARO CARDENAS	SAN ISIDRO DE AYALA
11DPR1458F	MIGUEL HIDALGO	CORA
11DPR1927H	HERMANOS FLORES MAGON	EL DURAZNITO
11DPR2148I	VICENTE GUERRERO	LA LOBERA
11DPR2385K	EL NIGROMANTE	SAN JOSE DE AYALA
11DPR2556N	JOSE MA MORELOS Y PAVON	ZAPOTE DE AGUIRRE
11DPR3749I	ESCUELA PRIMARIA	JARRILLAS
11EPR0123L	CONSTITUYENTES DEL 57	PROL. OJO DE AGUA S/N (HUANÍMARO).
11EPR0610C	REVOLUCION	RAFAEL GARCIA
11EPR0778I	CUAUHTEMOC	AGUSTIN TELLEZ CRUCES NUM. 10 (HUANÍMARO).
11PPR1003L	JUAN PABLO II	LIBERTAD NUM. 20 (HUANÍMARO).

**Educación secundaria**

CLAVE	NOMBRE	DOMICILIO	LOCALIDAD
11DES0032O	JAIME TORRES BODET	PATRIA S/N	HUANIMARO
11ETV0094F	TELESECUNDARIA NUM. 100	LA LOBERA	LA LOBERA (EL RIÑON)
11ETV0095E	TELESECUNDARIA NUM. 101	OTATES	LOS OTATES
11ETV0262L	TELESECUNDARIA NUM. 99	RANCHO DE GUADALUPE S/N	RANCHO DE GUADALUPE (EL GATO)
11ETV0318X	TELESECUNDARIA NUM. 323	JOROCHES	JOROCHES (JOROCHES NUEVO)
11ETV0319W	TELESECUNDARIA NUM. 325	SAN CRISTOBAL	SAN CRISTOBAL DE AYALA (SAN CRISTOBAL)
11ETV0320L	TELESECUNDARIA NUM. 324	SAN JOSE DE AYALA	SAN JOSE DE AYALA
11ETV0661I	TELESECUNDARIA NUM. 625	OJOS DE AGUA	OJOS DE AGUA
11ETV0662H	TELESECUNDARIA NUM. 624	CERRITO ALTO NUEVO	CERRITO ALTO NUEVO
11ETV0779G	TELESECUNDARIA NUM. 779	MONTE BLANCO	MONTE BLANCO
11ETV0956U	TELESECUNDARIA NUM. 956	SAN JUAN GRANDE	SAN JUAN GRANDE

**Educación media superior**

CLAVE	NOMBRE	DOMICILIO	LOCALIDAD
11ETC0014P	COLEGIO DE ESTUDIOS CIENTIFICOS Y TECNOLOGICOS DEL ESTADO DE GUANAJUATO PLANTEL HUANIMARO	AVENIDA CECYTEG S/N	HUANIMARO

## 5.2 CULTURA Y RECREACIÓN

La Cabecera Municipal cuenta actualmente con una Casa de la Cultura recién renovada por parte de Gobierno del Estado, dichas instalaciones se encuentran en lo que fuera la antigua Escuela de Constituyentes del 57 frente a la Plaza Principal.

Dentro de las actividades que se imparten en la Casa de la Cultura podemos encontrar Cursos y talleres Artísticos.

### 5.2.1 Festividades

COMUNIDAD	DÍA/MES	EVENTO	LUGAR	JUEGOS PIROTÉCNICOS	JUEGOS MECÁNICOS	BAILES
Copales	15-ene	Fiesta Patronal	Jardín Principal	Si	Si	No
La Lobera	02-feb	Fiesta Patronal	Jardín Principal	Si	Si	No
Huanímaro	24-feb	Desfile día de la Bandera	Recorrido por las Principales Calles	Si	No	No
San Cristóbal	05-mar	Fiesta Patronal	Calle Principal	Si	Si	No
San José de Ayala	19-mar	Fiesta Patronal	Jardín Principal	Si	Si	No
San Juan Grande	23-abr	Fiesta Patronal	Jardín Principal	Si	Si	No
Huanímaro	30-abr	Festival del día del Niño	Jardín Principal	No	No	No
Rancho de Guadalupe	05-may	Fiesta Patronal	Jardín Principal	Si	Si	Si
Huanímaro	10-may	Día de las Madres	Jardín Principal	No	No	No
San Isidro de Ayala	13-may	Fiesta Patronal	Calle Principal	Si	Si	Si
Zapote de Aguirre	03-jun	Fiesta Patronal	En Calle frente al Templo	Si	Si	No
San Antonio de Eguía	13-jun	Fiesta Patronal	Calle Principal	Si	Si	No
Durazno	13-jun	Fiesta Patronal	Calle Principal	Si	Si	Si
Huanímaro	24-jun	Fiesta Patronal	Jardín Principal	Si	Si	No
Cerrito de Aguirre	16-jul	Fiesta Patronal	Calle Principal	Si	Si	Si
San Ramón	31-ago	Fiesta Patronal	Calle Principal	Si	Si	No
Huanímaro	15-sep	Día del Grito de la Indecencia	Plaza Principal	Si	No	No

# HUANÍMARO

COMUNIDAD	DÍA/MES	EVENTO	LUGAR	JUEGOS PIROTÉCNICOS	JUEGOS MECÁNICOS	BAILES
Huanímaro	16-sep	Desfile del Aniversario de la Independencia de México	Recorrido por las Principales Calles de la Cabecera Municipal	Si	No	No
Cora	29-sep	Fiesta Patronal	Calle Principal	Si	Si	No
Cerrito Alto Nuevo	28-oct	Fiesta Patronal	Calle Principal	Si	Si	No
Joroches	30-oct	Fiesta Patronal	Jardín Principal	Si	Si	Si
Huanímaro	20-nov	Desfile conmemorativo de la Revolución Mexicana	Recorrido por las Principales Calles de la Cabecera Municipal	No	No	No
Huanímaro	22-nov	Día de Santa Cecilia	Jardín Principal	Si	No	Si
Joroches	22-nov	Día de Santa Cecilia	Jardín Principal	Si	No	Si
La Tinaja	08-dic	Fiesta Patronal	Calle Principal	Si	Si	No
Huanímaro	11-dic	Desfile conmemorativo del Aniversario de la Fundación del Municipio	Realizando recorrido por las Principales Calles de la Cabecera mpal.	No	No	No
Huanímaro	12-dic	Festejo del día de la Virgen de Guadalupe	Calle Séptimo Congreso	Si	No	No
Ojos de Agua	12-dic	Fiesta Patronal	Calle Principal	Si	Si	No
Paso de Cobos	12-dic	Fiesta Patronal	Calle Principal	Si	Si	No
Cantera	12-dic	Fiesta Patronal	Calle Principal	Si	Si	Si
Jarrillas	12-dic	Fiesta Patronal	Calle Principal	Si	No	No
Huanímaro	28-dic	Día del Emigrante	Jardín Principal	No	No	Si

### 5.2.2 Tradiciones

#### ENERO

1. Año Nuevo (día de la reliquia), los niños piden dulces en las casas y negocios

6. Día de los Santos Reyes, levantamiento del Niño Dios en la iglesia parroquial, dando inicio a la misma tradición en algunas casas, representando los pastores participando con danza y cantos y el aspecto cómico de la “chirria tatita” (personaje viejo con aspecto sucio y enojón).



15. Salida de los Sanjuaneros de Huanímaro a San Juan de los Lagos, Jal. Su objetivo: Visitar a la Stma. Virgen. Al medio día se realiza una celebración litúrgica pidiendo la bendición divina, de esta manera comienza su peregrinar uniéndose a la cofradía de Salamanca, Gto. dirigidos por varios celadores y encargados de cuidar el orden.

Esta Tradición data de muchos años, se cuenta que uno de los celadores más antiguos fue don Antonio Rabia, que inicio realizando invitaciones a distintos grupos religiosos así como a todos los fieles católicos, de esta manera, se han ido sumando a dicha tradición con más fervor y dinamismo. En la actualidad, don Salvador Vaca, Daniel y Rubén Ramos son los actuales celadores.

## **MARZO- ABRIL**

### **Cuaresma y Semana Santa**

Representación de las 3 caídas y Crucifixión de Jesús

## **MAYO**

3. Día de la Santa Cruz, Los albañiles le hacen el festejo a su día con música y pólvora asistiendo a misa con la bendición de las Cruces para sus lugares de Trabajo.

## **JUNIO**

15. Inicio del novenario en honor a San Juan Bautista, en donde las comunidades pertenecientes a la Parroquia así como los habitantes de los distintos puntos del municipio y gremios acuden en peregrinación al templo parroquial.

24. Sin duda la fiesta más importante del municipio es la Fiesta de San Juan Bautista y de la Cueva, por ser el patrono del municipio. Cada año al iniciar el mes de junio y durante tres domingos previos a la fiesta se hace la quema de pólvora en el Jardín Principal contando algunas reseñas sobre la vida del santo patrono por parte de las autoridades municipales a las 12 horas del medio día.

Previo a ello viene la danza de los negritos y la cabalgata de los gitanos. La quema del castillo, la cual se lleva a cabo a las 23:00 hrs, deleitando a propios y visitantes por ser un gran espectáculo de luces.



Los Huanimarenses que residen en el extranjero así como en otras partes de la República, visitan a familiares aprovechando para deleitarse con las actividades del municipio.

La fiesta termina con un paseo a la cueva de Santa Regina, disfrutando de la música de banda de viento, llevando todas las familias comida para poder compartirla en dicho lugar, posteriormente, la gente regresa al kiosco de la plaza principal.

**PROGRAMA FERIA 2008**

FECHA	TIPO DE EVENTO	DESCRIPCIÓN	LUGAR	
15 JUNIO	RELIGIOSO: NOVENARIO	EN COMPAÑÍA DE LAS COMUNIDADES DE: BERUMBO, SALITRE DE SAAVEDRA, SAN MIGUEL, RANCHO DE MORALES, JORCHES, ZAPOTE DE AGUIRRE Y CERRITO DE AGUIRRE. GRUPO PARROQUIAL: REPRESENTACIÓN DE S. SANTA. GREMIOS: H. AYUNTAMIENTO, CAJA POPULAR ALIANZA "JESÚS MARÍA MONTAÑO" Y CAJA POPULAR MEXICANA.	TEMPLO DE NUESTRA SEÑORA DE GUADALUPE	
	CULTURAL Y ARTÍSTICO	PRESENTACIÓN DE LAS CANDIDATAS A REINAS, DE LA EDAD DE ORO Y REINA DE SAN JUAN BAUTISTA. ARTISTAS INVITADOS: CAREN, JAVIER, LAURA Y CHUCHE.	JARDÍN PRINCIPAL	
16 JUNIO	RELIGIOSO: NOVENARIO	EN COMPAÑÍA DE LAS COMUNIDADES DE: JARRILLAS, CERRITO ALTO NUEVO, CERRITO ALTO VIEJO Y PASO DE COBOS. GRUPO PARROQUIAL: JORNADAS DE VIDA CRISTIANA "PRAXIS".	TEMPLO DE NUESTRA SEÑORA DE GUADALUPE	
	ARTÍSTICO	TRIBUTO A CAIFANES, A CARGO DE "LOS AMANTES DE LOLA".	JARDÍN PRINCIPAL	



17 JUNIO	RELIGIOSO: NOVENARIO	EN COMPAÑÍA DE LAS COMUNIDADES DE: COPALES, SAN ANTONIO BUENA VISTA Y SAN JUAN GRANDE. GRUPO PARROQUIAL: COMUNIDAD C.E.R.S.	TEMPLO DE NUESTRA SEÑORA DE GUADALUPE	
	ARTÍSTICO	IMITADORES: JUAN GABRIEL Y PAQUITA LA DEL BARRIO.	JARDÍN PRINCIPAL	
18 JUNIO	RELIGIOSO: NOVENARIO	EN COMPAÑÍA DE LAS COMUNIDADES DE: RINCÓN DE MARTÍNEZ, CERRITO DE ACEVES, RANCHO DE GUADALUPE Y EL DURAZNO. GRUPO PARROQUIAL: MOVIMIENTO DE RENOVACIÓN EN EL ESPÍRITU.	TEMPLO DE NUESTRA SEÑORA DE GUADALUPE	
	ARTÍSTICO	LOS CAMINANTES	JARDÍN PRINCIPAL	
19 JUNIO	RELIGIOSO: NOVENARIO	EN COMPAÑÍA DE LAS COMUNIDADES DE: LOS OTATES, LA TINAJA, SAN JOSÉ DE AYALA Y SAN ISIDRO. GRUPO PARROQUIAL: CATEQUISTAS Y NIÑOS	TEMPLO DE NUESTRA SEÑORA DE GUADALUPE	
	ARTÍSTICO	SONORA DINAMITA	JARDÍN PRINCIPAL	
20 JUNIO	RELIGIOSO: NOVENARIO	EN COMPAÑÍA DE LAS COMUNIDADES DE: SAN RAMÓN, SAN ANTONIO DE EGUIA, CORA Y SAN CRISTÓBAL. GRUPO PARROQUIAL: ESCUELA DE PASTORAL.	TEMPLO DE NUESTRA SEÑORA DE GUADALUPE	
	ARTÍSTICO	LOS CADETES DE PEPE LINARES	JARDÍN PRINCIPAL	
21 JUNIO	RELIGIOSO: NOVENARIO	EN COMPAÑÍA DE LAS COMUNIDADES DE: EL VARAL DE CABRERA, SAN FERNANDO, MARAVILLAS, POMAS NUEVAS Y POMAS VIEJAS. GRUPO PARROQUIAL: ESTIDIANTINAS	TEMPLO DE NUESTRA SEÑORA DE GUADALUPE	
	ARTÍSTICO	LMT EXLIMITE	JARDÍN PRINCIPAL	
22 JUNIO	RELIGIOSO: NOVENARIO	PRIMERAS COMUNIONES EN MISA DE 8:00 A.M. GRUPO PARROQUIAL: ULTRECO, EQUIPO DE LITURGIA Y TODOS LOS DEMÁS GRUPOS PARROQUIALES.	TEMPLO DE NUESTRA SEÑORA DE GUADALUPE	
	ARTÍSTICO	VOLUMEN X	JARDÍN PRINCIPAL	

23 JUNIO	RELIGIOSO: NOVENARIO	SE LLEVARA A CABO UN GRAN CONCIERTO DE ALABANZA CON EL GRUPO DE RENOVACIÓN CARISMÁTICA EN EL ESPÍRITU SANTO DE NUESTRA PARROQUIA Y CON EL PADRE EDGAR LARREA DE CELAYA, GTO. EN UN HORARIO DE 5:00 P.M. A 9:00 P.M.		
	ARTÍSTICO	LOS SANTANEROS DE PEPE BUSTOS		
24 JUNIO	RELIGIOSO: SOLEMNE FESTIVIDAD	A LAS 6:00 A.M. LAS MAÑANITAS CON TODO EL PUEBLO HUANIMARENSE Y ESTUDIANTINAS. A LAS 7:00 A.M. EUCARISTÍA	TEMPLO EXPIATORIO	
		A LAS 11:00 A.M. CONFIRMACIONES. A LA 1:00 P.M. SOLEMNE EUCARISTÍA CONCELEBRADA, PRESIDE EL SR. OBISPO DON JESÚS MARTÍNEZ ZEPEDA.	TEMPLO DE NUESTRA SEÑORA DE GUADALUPE	
	ARTÍSTICO	1. - PRISCILA Y SUS BALAS DE PLATA. 2. - BANDA LA PIRINOLA.	JARDÍN PRINCIPAL	
25 JUNIO	ARTÍSTICO	BANDA CAÑA VERDE		
26 JUNIO	ARTÍSTICO	PALOMO		
		1.- PURA CAÑA 2.- BLINDADO	LA CUEVA	

## JULIO

16. Virgen del Carmen. Se lleva a cabo la imposición de escapularios en la iglesia principal.

## SEPTIEMBRE

7. De madrugada, se congregan grupos de personas, saliendo al paso para llegar San José de Ayala para unirse a otros contingentes y hacer más grande la compañía y de esta manera, llegar en peregrinación a la labor de Peralta Mpio. de Abasolo a visitar a la Virgen de la Natividad.

## NOVIEMBRE

22. Santa Cecilia. Por la mañana los Músicos le cantan las Mañanitas a su Santa Patrona y durante todo el día y la noche se reúnen en la plaza para mostrar toda su alegría y efusividad.

## DICIEMBRE

11 y 12. Virgen De Guadalupe. La noche del 11 se realiza la tradicional kermese culminando con las mañanitas a la Virgen donde se dan cita cientos de fieles. Durante el día el templo es visitado a todas horas.

15. Inicio de las posadas. Es tradición de que a cada calle de la cabecera le corresponda un día para realizar las posadas, donde se hacen las representaciones de una Virgen y el Sr. San José en una burrita, además se reza el Rosario y se piden posadas.

## 5.3- GASTRONOMÍA

El municipio de Huanímaro cuenta con una gran variedad de platillos para degustar como es el pozole rojo con abundante carne de cabeza de puerco; tamales de azúcar, de chile con carne y los de ceniza, con chile guisado poniéndole el último toque, la rebanada de queso de rancho. Gorditas de trigo, maíz tierno, algunas cocinadas al horno y adornadas con azúcar; las famosas Semas de trigo. Elotes cocidos y asados preparados con mayonesa y chile, el esquite (elote cocido en agua y sal) y desgranado y servido en pequeños vasos. Uchepos ( tamales de maíz tierno) preparados con azúcar; garbanzos tostados con limón, sal y chile en polvo. Gorditas de maíz quebrado, con un trocito de carne de puerco y chile negro con tomate, enchiladas rojas acompañadas de papas con un trozo de longaniza, repollo con limón y chiles en vinagre. Los domingos hay venta de menudo, carnitas de puerco y la exquisita birria al horno, acompañada de chiles y zanahorias en vinagre, todo esto acompañado de tortillas hechas a mano en el comal.

## 5.4- RELIGIÓN

Se considera a la Religión Católica la principal fe religiosa que ejercen la mayoría de los habitantes del municipio, existiendo además otros grupos como: Cristianos, Evangelistas y Testigos de Jehová.

# CAPÍTULO VI

## HISTORIA

En la región de Guanajuato existen vestigios de ocupación a lo largo de tres periodos: uno llamado “de doblamiento”- que estaría representado por la tradición Chupícuaro y que se extendería a lo largo del primer milenio de nuestra era-, un segundo periodo demonizado “de despoblamiento” - de 800 a mediados de 1300 d.C.- y finalmente, un tercer periodo conocido como “de repoblamiento”- que se inicio en la segunda mitad del siglo XIV.

## **6.1-PERIDO DE POBLAMIENTO**

### **6.1.1 Chupícuaro y su cronología**

Sin duda, una de las tradiciones culturales más importantes durante el periodo Preclásico- que abarca Preclásico Medio y tardío, de 1200 a.C. 200 d.C. es la de Chupícuaro....De sus misteriosos pobladores poco se sabe y solo se tiene noticia de ellos por los vestigios de tumbas y ofrendas.

El sitio arqueológico de Chupícuaro.

Sabemos que la ubicación geográfica de la cultura de Chupícuaro era los bancos del Río Lerma, en Guanajuato. Concretamente, se extendía desde un punto ubicado en el vértice de unión de los ríos Coroneo y Lerma. Sin duda este río desempeñó un importante papel en el desarrollo de la tradición cultural de Chupícuaro, por ello y por ser parte de la frontera mesoamericana, es necesario recordar que el Lerma es uno de los grandes sistemas hidráulicos de México.

En lo que se refiere a Guanajuato, comienza en la parte sur del Valle de Toluca y corre hacia el noroeste, después gira en dirección suroeste, donde se vuelve frontera de los estados de Querétaro y Michoacán. De ahí, entra en el estado de Guanajuato, cerca del pueblo de Tarandacua, de donde atraviesa el valle de Acámbaro, hasta llegar el poblado del mismo nombre. En este lugar, se le une un pequeño río tributario llamado Tigre o Coroneo; es precisamente en esta confluencia donde descansa la antigua Chupícuaro.

Desafortunadamente, en los años 40's se construyó la presa Solís y el lago artificial creado por ésta inundó la zona arqueológica conocida como Chupícuaro el Viejo, en las faldas del Cerro del Toro.

Lo más espectacular de Chupícuaro son las cerca de 400 tumbas encontradas en el sitio. Por ellas y por sus ricas ofrendas, se le definió en 1926 como necrópolis. En estas fosas, junto a los muertos, se encontraron cráneos, instrumentos musicales, perros y rica cerámica sin pintar una y otra con diseños rojos y negros sobre fondo bayo; esta última es muy conocida por su finura y características únicas. Al parecer, la alfarería de Chupícuaro comparte estilos con las de otros sitios contemporáneos del occidente, el norte y centro de Mesoamérica.

El caso de la colonización y conquista del bajío por los Tarascos, este grupo había conformado un reino de gran importancia en Michoacán en el occidente mesoamericano, que logró contener y incluso revertir los avances de los mexicas. Mantuvo a raya a los chichimecas e incluso consiguió traspasar las fronteras del río Lerma para fundar avanzadas poblaciones en Acámbaro y Yuriria. Sin embargo en el desorden que siguió con la conquista y derrumbe del señorío. Los chicimecas incursionaron hacia el sur. En Guango (Villamorelos), Michoacán. Acometían cada día y en 1583 pasaron como Hunos y tomaron esa población a sangre y fuego.

Las autoridades Virreinales respondieron a las amenazas con expediciones armadas en las cuales participaron los tarascos como guerreros auxiliares. A la larga los virreyes cayeron en la cuenta que la pacificación y seguridad de esta frontera se hallaba en la fundación de villas de españoles y de pueblos de indios pacíficos. Poco a poco, desde la segunda mitad del siglo fue estableciéndose un conjunto de poblaciones en lo que se llamaba Valle de los Chichimecas y tiempo después fue denominado el Bajío, debido a sus amplias y fértiles planicies.

En lo que se refiere a los tarascos o purépechas, llegaron a negar que hubieran sido conquistados. Así, pretendían haberse ofrecido libremente como vasallos del rey de España, que su CALZONCI o señor había salido a recibir a Cristóbal de Olid. Con un ejército de 80,000 hombres y grandes presentes y que habían abrazado el cristianismo con grandes muestras de alegría. A finales del siglo XVI un cacique de Pátzcuaro presentó un informe judicial, avalado por numerosos testigos, para demostrar que sus antecesores habían cedido pacíficamente al emperador español, un vastísimo reino que se extendía desde las costas de zacatula (sobre el océano pacífico) hasta Xichú en el corazón de la sierra guanajuatense y desde colima hasta el Valle Toluca.

En efecto, para bien o para mal, los tarascos optaron por no presentar resistencia a la conquista, ni tuvieron, como otros grupos, una historia posterior de continuos levantamientos. Por el contrario, procuraron construir y proteger un espacio propio dentro del orden colonial, protegido por leyes, costumbres e instituciones como el cacicazgo, los cabildos indígenas, las cofradías y hospitales; tenían sus derechos y podían aunque fuese a costa de grandes sacrificios y esfuerzos, hacerlos valer ante el virrey o los tribunales. De modo que pudieron preservar durante mucho tiempo su control sobre las tierras, aguas y bosques, resolver localmente sus conflictos internos.

El tributo era la contraparte de la protección que el Rey debía darles: la entrega de los derechos parroquiales aseguraba los servicios religiosos, el trabajo para los hacendados y otros empresarios españoles requería de una retribución en salario o en especie.

## **6.2- POBLACIONES AL SUR DE GUANAJUATO**

La primera referencia conocida corresponde a una relación de tierras propiedad patrimonial de los descendientes de Calzonci, el Señor o Rey de Michoacán. Entre ellas se incluían posesiones a ambos lados del río Lerma: Numarán, donde el Calzonci tenía como una fortaleza contra los indios chichimecas rebeldes. Sansan, Aguanato, Valle de Aramutato, Aratzepo y un Apénjamo o un Apenxamo (lugar del sabino). Esto explica por qué posteriormente el gran encomendadero Juan de Villaseñor que desde 1524 tenía en posesión a Puruándiro y Guango reclamó para sí, el que ahora era llamado el Valle de Penxamo. Por aquí pasó en 1530 la destructiva expedición conquistadora del presidente de la primera Audiencia, Nuño Beltrán de Guzmán, y encontró algunos Bohíos o poblaciones menores.

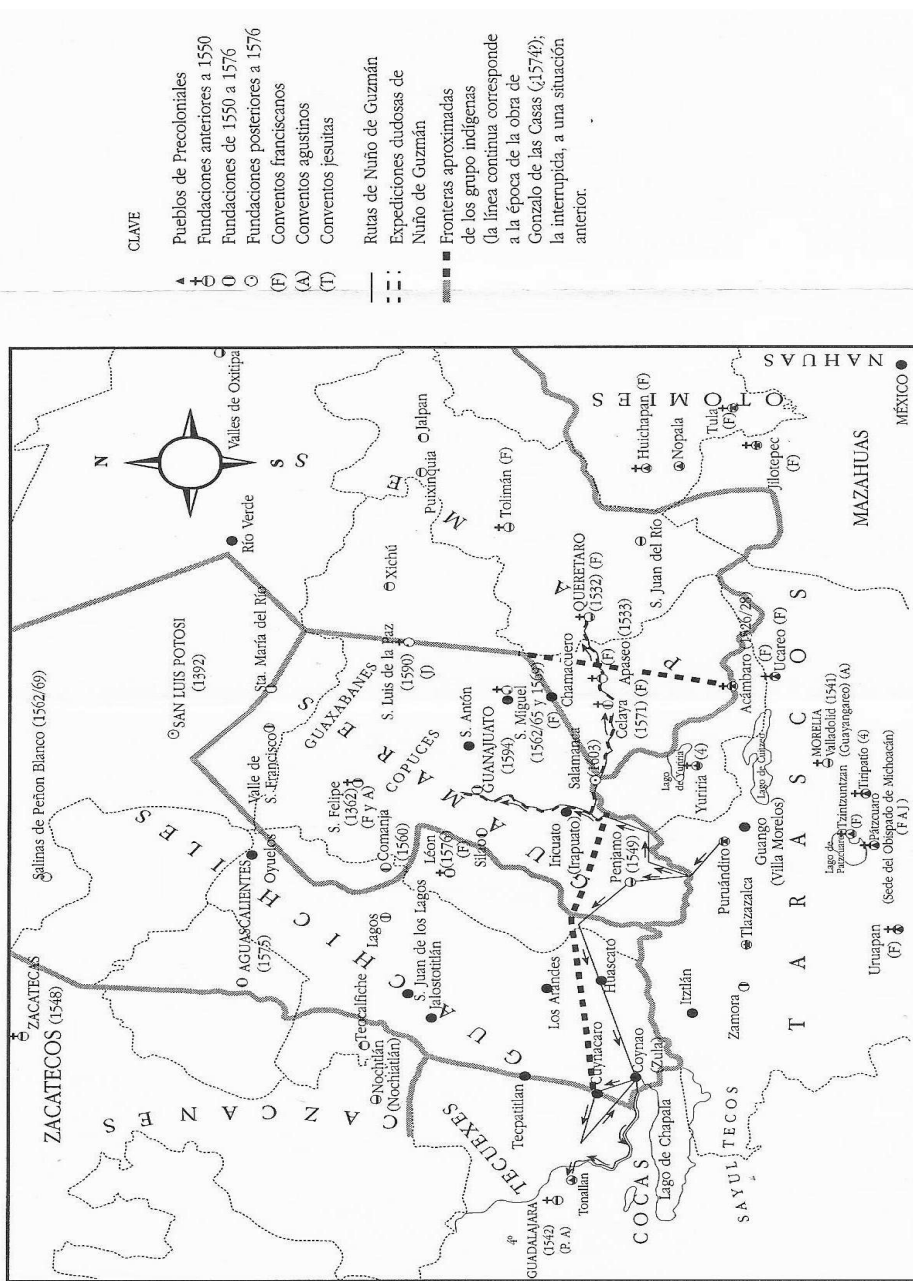

FUENTE: Wigberto Jiménez Moreno, "La colonización y evangelización de Guanajuato en el siglo xvi", en Ernesto de la Torre Villar, Gabriel Moedano N., Luis Felipe Nieto et al., *Arqueología e historia guanajuatense. Homenaje a Wigberto Jiménez Moreno*, El Colegio del Bajío, México, 1988.



## 6.3- Datos históricos de Huanímaro

**El 20 de enero de 1576. Se funda la Villa de León Gto.**

En el año de 1580 León es elevado a la categoría de alcaldía mayor, separándola de Guanajuato, y asignándosele a su jurisdicción un amplio territorio desde la sierra de Comanja al río Lerma, lo que comprendía además de la extensión del municipio actual, los municipios ahora vecinos de San Francisco del Rincón, Purísima del Rincón (Purísima Concepción), Cd. Manuel doblado, Huanímaro, Abasolo, Cuernavaca, Pénjamo. El límite Occidental de la alcaldía mayor leonesa era el lindero de de los reinos de la Nueva España y el de la Nueva Galicia.

Encontrar datos históricos de Huanímaro no ha sido fácil, pues anteriormente no se hicieron estudios e investigaciones serias que nos lleven a conocer en forma sería la raíz de nuestro origen como pueblo.

El escrito por el momento con más antigüedad se encuentra en el archivo histórico de la Ciudad de León, el cual data del año de 1622. “Autos y diligencias hechas por el capitán don López de Velazco alcalde mayor de la Villa de León, en razón de las escrituras en venta de tierra que otorgaron los indios de Pénjamo, a favor de Bartolomé Núñez Hidalgo vecino de la jurisdicción” dice:

“En el pueblo de Pénjamo jurisdicción de la Villa de León, de la Nueva España a los nueve días del mes de abril de mil seiscientos veintidós.

Don José Angapara y don Juan de la Cruz y don Cristóbal Eguiso. Décimos que antiguamente por algunos indios de este pueblo, tuvimos poblado un pueblo que se llama Guanímaro, sujeto a este de Pénjamo, se fue despoblando últimamente, quedaron unos cuantos indios en el dicho pueblo y visto que no podían costear y de la comunidad que tenían de ser administrados de nuestro beneficiado y de poder ir misa se vinieron todos a congregarse.

En el dicho pueblo de Guanímaro (sic), de todo punto despoblado de las dichas tierras y un sitio de ganado menor en el dicho disanto que todo es pertenecientes a los naturales del pueblo con lo cual nos hemos juntado y determinado venderlo a la

persona que más nos diere de su profedicho gastar en pro de nuestro considerando que nuestra iglesia está descubierta y que es menester acabarla tan sí mismo tenemos necesidad de un sacramento, un cáliz...”

Otro documento encontrado data del año 1630 con la siguiente información:

*“Autos y diligencias hechas por Juan de Silva teniente de alcalde mayor por el capitán Juan de la Serna Villegas, sobre la muerte y bienes de Bartolomé García difunto “ad intestato” fallecido en la estancia de Huanímaro que es de Bartolomé Núñez Hidalgo”.*

REFERENCIA: AHML (ARCHIVO HISTÓRICO MUNICIPAL DE LEÓN), AM-JTC-SUC.56-EXP.14-1630.

Otro documento con fecha del 20 de septiembre de 1731 indica lo siguiente:

*“Causa criminal a pedimento de Matías y Antonio Rodríguez, indios otomíes, sirvientes de la Hacienda de Huanímaro, sobre haber recibido (tan gentiles vueltas de azotes) de Pedro Vázquez, mayordomo de la mencionada Hacienda por decir ellos, habían entregado un caballo que se robaron”.*

REFERENCIA: AHML (ARCHIVO HISTÓRICO MUNICIPAL DE LEÓN), AM-JTC-SCR-C.13.EXP.8-1731

Otro documento con fecha del 25 de julio de 1811 indica lo siguiente:

*“Manuel Gutiérrez de la Concha a Félix Calleja, informándole que 150 voluntarios están aprendiendo el ejercicio militar y que Albino García se fue de Parangueo a Huanímaro”.*

REFERENCIA: AHML (ARCHIVO HISTÓRICO MUNICIPAL DE LEÓN), SD-IND-COM-C6-EXP-57-1811.

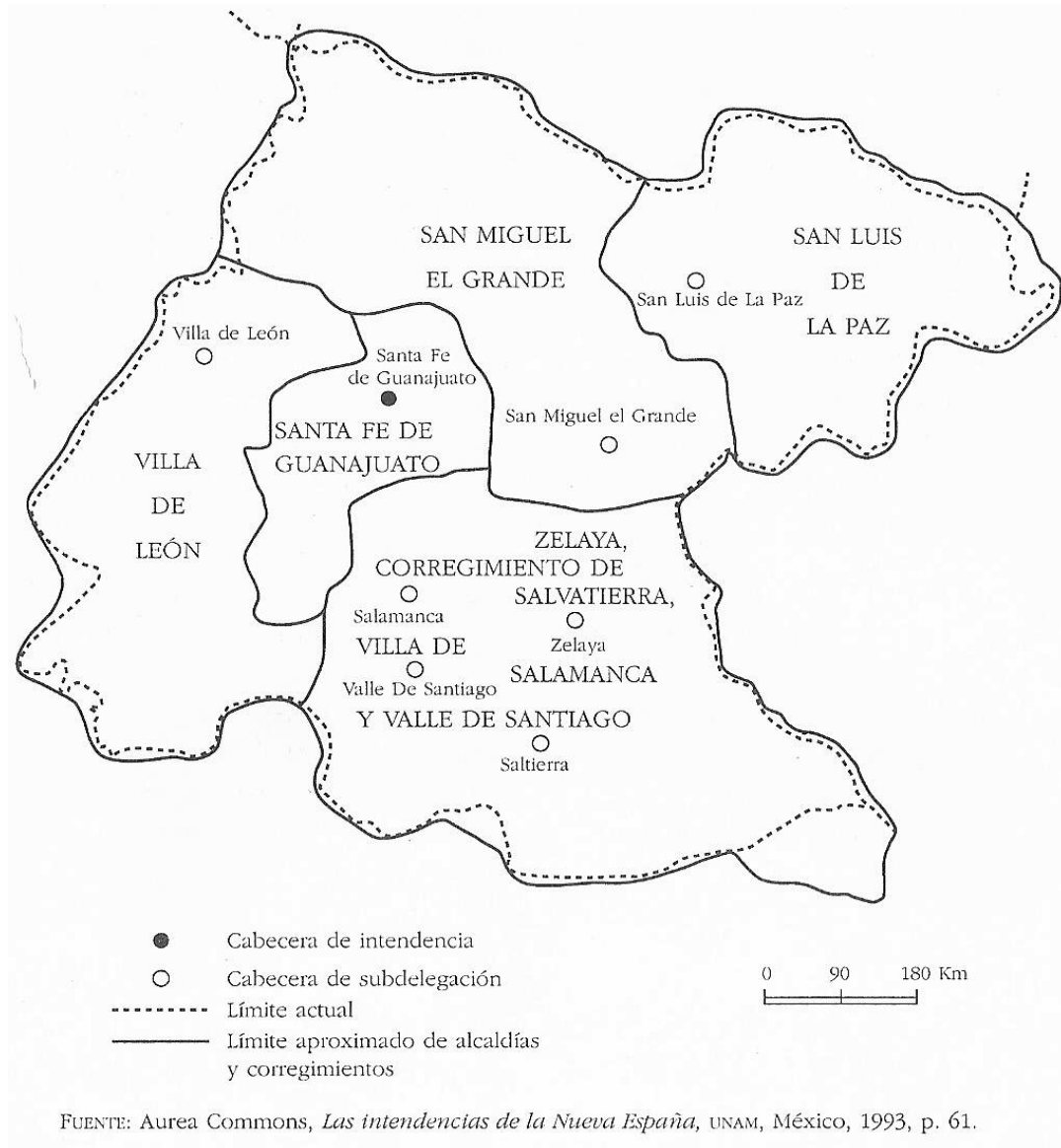

#### 6.4- PRODUCCIÓN AGROPECUARIA ANUAL DE PÉNJAMO HACIA EL AÑO 1630

- Estancia de San Marcos, de Lucas de Alcalá, hierra 300 (500) becerros.
- Estancia de Bartolomé Núñez Hidalgo (Guanímaro), hierra 1,500 (2000) becerros 30 (12) mulas, 30 potros una labor de trigo con 200 fanegas.
- Estancia “Cuitzeo” de Juan de Alcocer, siembra maíz, chile, trigo de todo un poco.
- Estancia Corralejo, Pedro Alonso hierra 300(400) becerros, 20 potros, una labor de maíz, donde coge unos 800 a 1000 fanegas (ogaño de maíz con 1600 fanegas hierra ahora 1300 becerros).
- Estancia y labor de Cuerámaro, de Marcos Mejía de Bocanegra hierra 300 becerros, 10 mulas, 25 potros coge 600 fanegas de de trigo y 100 de maíz.
- Labor de Viquería, de Gabriel Sotomayor, coge 350 fanegas de maíz.
- Labor Santa Ana Pacueco de Gabriel Sotomayor coge 200 (400) fanegas de maíz.
- Estancia de Andrés de los Santos, hierra 10 becerros, coge 30 fanegas de maíz (ésta pérdida).
- Estancia Tapacurio, de Gaspar Díaz, hierra 120 becerros coge 100 fanegas de maíz (no coge ya).
- Labor los Ocotes de Juan Alcocer hierra 20 (40) becerros coge 100 fanegas de maíz.
- Labor los Guayabos, de Juan Alcocer cogerá 100 fanegas de maíz.

PRODUCCIÓN AGROPECUARIA ANUAL DE PÉNJAMO HACIA EL AÑO 1630

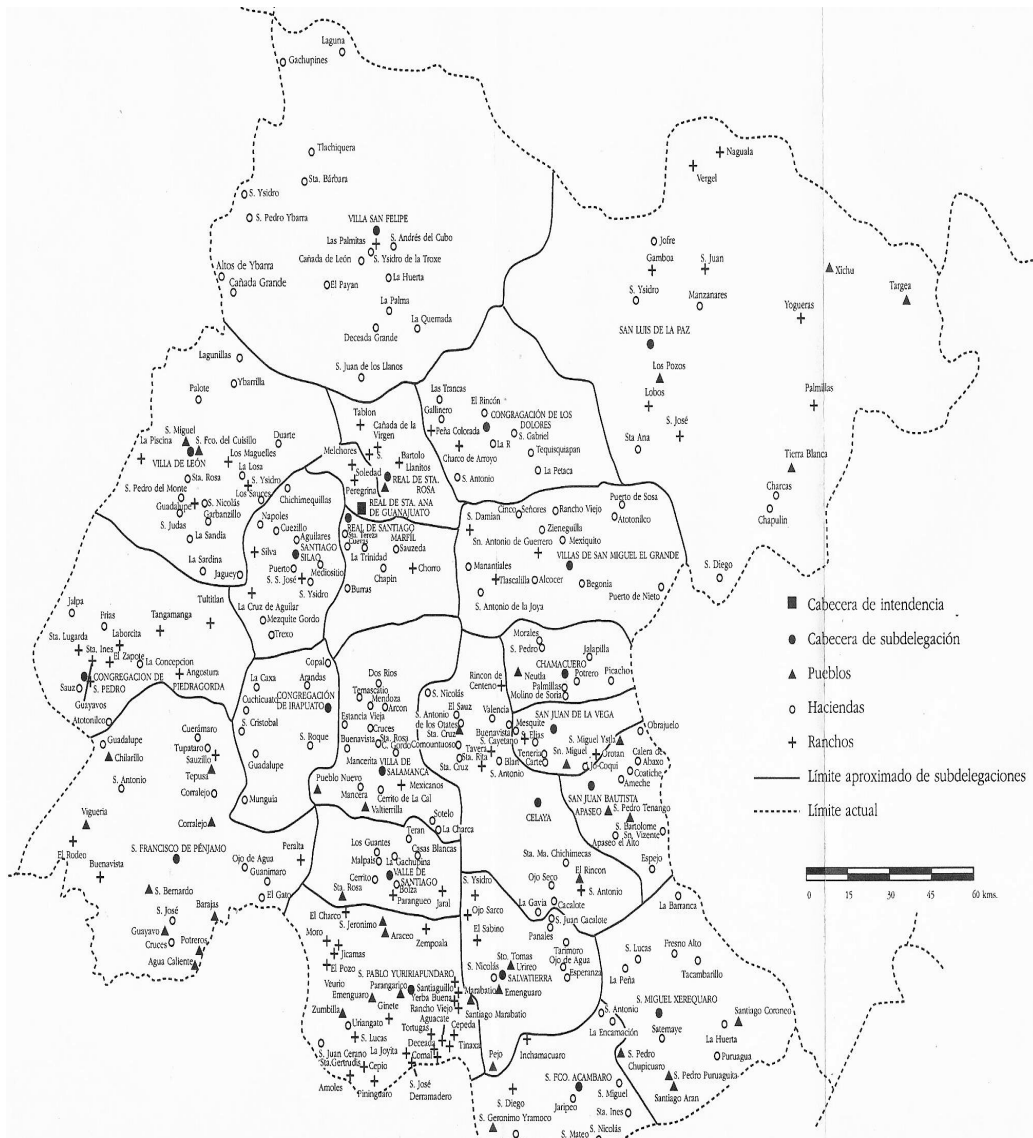

## 6.5- PROPIEDADES AGROPECUARIAS DE PÉNJAMO EN 1792

Familia Alcocer	Hacienda de Cuitzeo
Cristóbal Bribiescas	Labor de la Noria
Jacinto Bribiesca	Labor de los Bribiescas
Manuel Bribiesca	Labor Santa Gertrudis
Nicolás Vargas	Hacienda San Gregorio
Padres Camilos	Hacienda de Cuerámaro
Mariscal de Castilla	Hacienda la Hoya
Mariscal de Castilla	Rancho del llano grande
Mariscal de Castilla	Rancho del Pepe
Mariscal de Castilla	Rancho los Horcones
Mariscal de Castilla	Rancho Marañón
Mariscal de Castilla	Rancho nuevo
Mariscal de Castilla	Rancho de la Angostura
Márquez de Altamira	Estancia del pino Bajo
Márquez de Altamira	Hacienda Santa ana Pacueco
Márquez de Altamira	Rancho de Guebamba
Márquez de Altamira	Rancho del chilar -grande
Márquez de Altamira	Rancho del muerto
Márquez de Altamira	Rancho de la soledad
Márquez de Altamira	Rancho San Lázaro
Ignacio Ganusa	Hacienda de Peralta
Manuel García	Hacienda Tupátaro
Mariana Hernández	Hacienda de Cuchiquatito
María Pacheco	Hacienda Corralejo, Rancho de Vegas,
María Pacheco	Rancho de Espino Chino
María Pacheco	Rancho del maguey, Rancho del Zapote, Rancho Pino solo
María Pacheco	Rancho San Antonio, Rancho San Javier, Rancho Tepusa
María Pacheco	Rancho de Mendoza.
José Ignacio Rosales	Hacienda Guanímaro
José María Sandoval	Rancho de Godoy
De Indios	Rancho Potrero, Hacienda Guanguetiro, Rancho de mesita,
De Indios	Ranchos de la comunidad.



# **CAPÍTULO VII**

## **HUANÍMARO EN LA HISTORIA DE MÉXICO**



## HUANÍMARO EN LA HISTORIA DE MÉXICO

- 1580.- León es elevada a la categoría de Alcaldía Mayor.
- 1622.- 9 de Abril, venta del Pueblo de Huanímaro a Bartolomé Nuñez Hidalgo.
- 1753 .-8 de Mayo. Nacimiento de Miguel Hidalgo y Costilla, Iniciador de la Independencia de México, ocurrido en la Hacienda de Corralejo en Pénjamo, Gto.
- 1810.- 23 Septiembre. Entra Hidalgo a Salamanca donde se le unen los celebres guerrilleros Albino García, Pedro García Ramos, y Andrés Delgado “el Giro”.
- 1810.- 25 de Septiembre. Entra el Ejercito Insurgente a la Congregación de Irapuato, Gto. Hidalgo comisiona a don José “ El Amo Torres ” para insurreccionar la intendencia de Guadalajara.
- 1810.- 28 de Septiembre. Hidalgo llega a Guanajuato, toman la Alhóndiga de Granaditas.
- 1810.- 10 de Octubre. Hidalgo sale de Guanajuato rumbo a Valladolid (hoy Morelia, Mich.).
- 1810.- 19 de Octubre. El intendente Ansorena por instrucciones de Hidalgo, decreta la abolición de la esclavitud el pago de tributos y otros impuestos en la ciudad de Valladolid, Mich.
- 1811.- 27 de Marzo. Son aprehendidos Miguel Hidalgo, e Ignacio Allende.
- 1812.- 21 Mayo. En Parangueo Mpio. de Valle de Santiago es abatido el insurgente Albino García, por García Conde, habiendo estado a punto de ser hecho prisionero el Capitán Agustín de Iturbide.
- 1813.- 9 de Diciembre. La Hacienda de Corralejo es tomada por las fuerzas Insurgentes del Padre Torres
- 1817.- 31 de Agosto. El realista Liñán, con seis mil hombres, sitia el Fuerte de los Remedios en Pénjamo, Gto.

- 1817.- 25 de Octubre. Javier Mina ataca Guanajuato.
- 1817.- 27 de Octubre. Es hecho prisionero Javier Mina.
- 1818.-1 de Enero. Realistas toman el Fuerte de los Remedios, tras cuatro meses de sitio, que hace de éste uno de los más largos que registra la Historia de México.
- La sección de Bustamante, se movilizó en los años 1818 al 1821: En la primavera de 1818 estaba en acción contra la Banda del Padre Miguel Torres. El 18 de Marzo informó que más de quinientos miembros de ese grupo habían sido expulsados de la hacienda de Zurumuato: la recuperación de esta propiedad, posibilitó la expulsión de los rebeldes de las haciendas de Huanímaro, Pantoja y la Calle.
- 1818.-18 de Abril. Enfrentamiento en Huanímaro y ganado por el realista Anastasio Bustamante; vence a los Insurgentes del Padre Torres. Última batalla en el bajío.
- 1818.- 10 de Febrero. En Acatempan, Estado de México. Cese de hostilidades entre Realistas e Insurgentes. Fue sellado con un abrazo entre Iturbide y Guerrero.
- 1821.-19 Marzo. En la Hacienda de Pantoja Mpio. de Valle de Santiago, proclamó la Independencia Nacional el Coronel Anastasio Bustamante.
- 1821.-8 de Julio. Se jura la Independencia Nacional en la ciudad de Guanajuato.
- 1821.-27 Septiembre. Consumación de la Independencia Nacional.
- 1823.-27 Agosto. La exhumación de los restos de Francisco Javier Mina que se encontraba frente al Fuerte de los Remedios en Pénjamo, Gto.
- 1823.-31 Agosto. Exhumación de los restos de Hidalgo, Allende, Aldama y Jiménez que se encontraban en el panteón de San Sebastián en la ciudad de Guanajuato, Gto.
- 1825.-16 de Septiembre. La Villa de León celebra por primera vez el aniversario de Grito de Independencia.

## HUANÍMARO

- 1826.- 8 Marzo. La Congregación de Irapuato es elevada a la categoría de Villa.
- 1829.-1 Abril. Vicente Guerrero toma posesión como Presidente de México.
- 1830.-Es elevada la antigua Villa de León a la categoría de ciudad con el nombre “León de los Aldamas”.
- 1843.-20 Mayo. Inicia el primer registro de Bautismo en la Capilla de Huanímaro por el Pbro. Pedro Tapia. Perteneciente al curato de Cuitzeo de los Naranjos (hoy Abasolo) libro 1 de bautismos.
- 1855.-1 Marzo. El Primer registro del matrimonio, Juan José Zavala y Ma. Micaela Jiménez del Paso de Cobos asistido por el Pbro. Anacleto Torres. libro I de matrimonios.
- 1857.- El Gobernador Manuel Doblado separa Cuerámaro, Abasolo, Huanimaro y Pénjamo del entonces departamento de León para agregarlos al de Guanajuato.
- 1870.-12 de Enero. El pueblo Cuitzeo de los Naranjos es elevado a la categoría de Villa con el nombre de Cuitzeo de Abasolo.Gto.
- 1877.-11 de Diciembre. El Séptimo Congreso Constitucional del estado libre y soberano de Guanajuato, Decreta: Art. 1.- Se erige en Pueblo la congregación de Huanímaro, quedando sujeto al partido de Cuitzeo de Abasolo.
- 1905.-30 de Marzo. Curato. Se elevó a este rango la vicaría quedando al frente de ella como cura provisional el Presbítero Vicente García: libro 36 mat. foja 58.
- 1915.-Álvaro Obregón y su ejército llegan a la ciudad de Irapuato, Gto.

**CAPÍTULO VIII**  
**AUTORIDADES MUNICIPALES**

## AUTORIDADES MUNICIPALES

- 1910.- Antonino Vargas de quien fué quien mandó construir el kiosco en el jardín principal.
- Diódoro Díaz
- Antonio Rivera
- Anastacio Mendoza
- 1926 J. Refugio ¿?
- 1927 J. Ascención Castro
- 1933-1934 Ramón García Ceballos



LUIS AYALA CUIREL  
1924-1925, 1928-1929



GREGORIO GALLARDO SIERRA  
1930-1931



SOLEDAD SIERRA MARTÍNEZ  
1934-1935



MELITÓN AGUILERA  
1936-1937

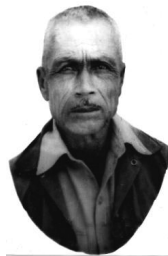

PABLO GARCÍA RANGEL  
1938-1939



RAFAEL CARDOSO  
1940-1941, 1944-1945



MANUEL URIBE GUERRERO  
1942-1943

SIN FOTO

DR. IGANCIO MENDOZA LÓPEZ  
1946-1948



JOSÉ VARGAS HERNÁNDEZ  
1949-1950

AUTORIDADES MUNICIPALES



LAURO VARGAS GARCÍA  
1950 - 1951



SEVERIANO CONTRERAS SIERRA  
1952 - 1954



PROF. ANTONIO CHÁVEZ R.  
1955 - 1957



FLAVIANO PANTOJA SALDAÑA  
1958 - 1960



FRANCISCO RODRÍGUEZ ZAVALA  
1961 - 1963



VICENTE SAUCEDO ZAVALA  
1964 - 1966



JUSTO GARCÍA RIVERA  
1967 - 1969



ODILÓN GERRERO VARGAS  
1970 - 1972



MUCIO JAIME FONSECA  
1973

HUANÍMARO

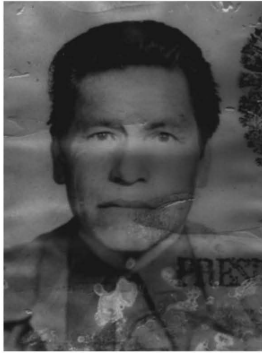

EPIFANIO NEGRETE MEDINA  
1974 - 1976

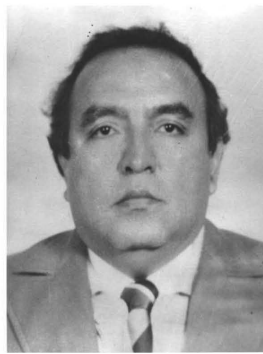

MARGARITO ARMENTA TORRES  
1977 - 1979



J. REFUGIO ACOSTA ESCOBAR  
1980 - 1982

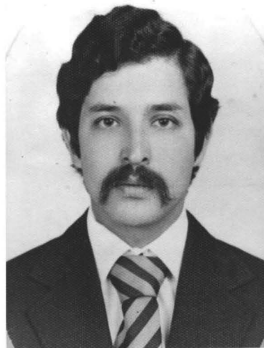

LUIS GERARDO RUÍZ ARRIAGA  
1983-1985, 1989-1991



GABRIEL MALANCHE GARCÍA  
1986 - 1988



EVERARDO VARGAS ZAVALA  
1991 - 1994



DR. JAIME ANDRADE NAVARRO  
1998 - 2000



NOÉ MALANCHE GARCÍA  
2000 - 2003

SIN FOTO

LEOPOLDO CONTRERAS NUÑEZ  
2003 - 2006



DR. FRANCISCO CHÁVEZ GONZÁLEZ  
2006 - 2009



CARLOS AGUIRRE  
2009 - 2012





**CAPÍTULO IX**  
MONUMENTOS HISTÓRICOS

## MONUMENTOS HISTÓRICOS



### Templo de San Juan Bautista

Es considerado como emblema del municipio al paso de los años. El dato oficial más antiguo hasta el momento es de 1622 que es el de la venta de indios del pueblo de GUANIMARO (sic) al español radicado en Pénjamo Bartolomé Núñez Hidalgo. En donde es la voluntad de vender el pueblo al mejor postor y dejando en el pueblo una iglesia aún sin techar y sin tener cáliz. Referencia: AHML (Archivo histórico municipal de León).

Otro documento que se encontró en un cuarto adjunto a la iglesia de Nuestra Señora de Guadalupe fué un inventario con las siguientes referencias: vasos sagrados, imágenes y demás objetos que pertenecen a la Santa Parroquia de Huanímaro. Año de 1925

En la página 11 del inventario citado menciona lo siguiente: [El templo parroquial es un pequeña Capilla que fue de Hacienda “cuya pertenencia fue de un Señor Juan Buenaventura Rosales” que se terminó según referencias el año de 1775 sus anexidades son El atrio, un oratorio casi en ruinas una capillita que sirve de bautisterio en regular estado; una pieza oscura que sirve para guardar objetos de la Iglesia, la Sacristía y el curato. La extensión superficial que ocupa el templo y sus anexidades: 549 metros 24 decímetros cuadrados.

Sus linderos son al Norte con finca de D. Guadalupe Chacón, al sur con finca de la Hacienda de Jarrillas, al Oriente con la Plaza, al Poniente con finca del Sr. Soledad Chacón. El valor de la Iglesiasita y sus anexidades a juicio de personas inteligentes es de \$3,500.00 Tres mil quinientos pesos. Servidumbres: ninguna]

*Pbro. Erasto Portillo.*

## TEMPLO DE SAN JUAN BAUTISTA

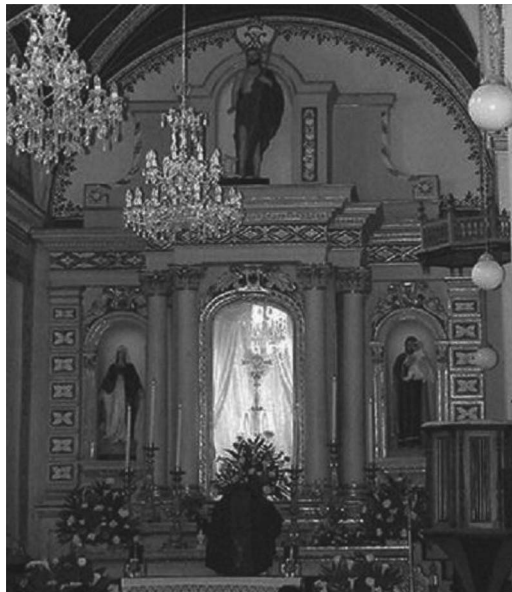

**Altar mayor:** En la parte superior se encuentra una imagen del santo patrono “San Juan Bautista”, de cuerpo completo hecho de madera con características bien definidas. El Sr. cura Adolfo Quiroz T. fué quien mandó restaurar la imagen en el año 1987, siendo el restaurador el señor Asunción González Ceballos quien desempeñó un excelente trabajo.

**Al centro se encuentra la custodia.**

En el altar se encuentra el Ara que fué consagrada en la parroquia de Pénjamo el 24 de enero de 1881 por el 2º Arzobispo de Michoacán, José Ignacio Árciga y colocada en la iglesia de Huanímaro por el Pbro. José Toledo.

## CUERPO DE LA IGLESIA

### PÚLPITO

ÉSTE ELEMENTO SE OCUPABA ANTIGUAMENTE PARA EL SERMÓN, ES UNA ESTRUCTURA DE MADERA EMPOTRADA A LA PARED NORTE. ACTUALMENTE SE HA CONSERVADO EN BUEN ESTADO.



IMAGEN DE  
SAN FRANCISCO DE ASIS



### IMAGEN DE LA VIRGEN DEL CARMEN

CUYA TRADICIÓN DEL 16 DE JULIO ES LLEVAR A LOS NIÑOS A PONERLES EL ESCAPULARIO LLEVADOS POR SUS PADRINOS, AÚN HAY PERSONAS QUE LES GUARDAN RESPETO Y CARIÑO A SUS PADRINOS DE ESCAPULARIO.

### LA VIRGEN DE LA SOLEDAD





NUESTRA SEÑORA DE FÁTIMA



SAN VICENTE DE PAUL

## EL BAUTISTERIO



PILA BAUTISMAL

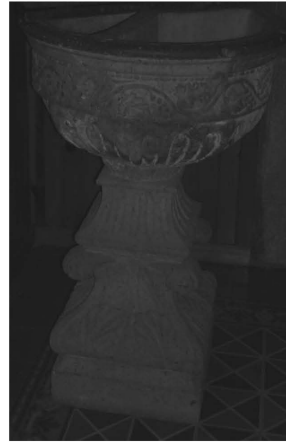

Otro dato curioso es que en el Templo se encuentran restos humanos, tanto en las paredes del templo como en el piso del oratorio; están aproximadamente 37 restos, que datan, el más antiguo de 1842, hasta el último que es de 1996.

## LA TORRE

El acceso es una escalera de caracol toda de cantera y da acceso al coro y termina con el campanario.

Actualmente se encuentran tres campanas, la más grande data del año 1997, la mediana de 1993. Dos esquilas, una de 1971, en la que aparece una leyenda en la parte superior que menciona lo siguiente: “ julio López i su hijo (sic)”, en la parte inferior con lo siguiente: “Jesús María y José año 1871 (sic)”, ésta esquila perteneció al Pbro. José Ma. Montañó y servía para llamar a los fieles a colaborar con algunos trabajos físicos en la iglesia de Nuestra Sra. de Gpe., posteriormente fué colocada en la torre del templo expiatorio y otra tercera esquila deteriorada sin leyenda alguna.

## Templo de Nuestra Señora de Guadalupe

A la llegada del Señor Cura José Ma. Montañó Villalobos, al pueblo del Huanímaro a finales del años 1951, se dio a la tarea de iniciar la construcción de un



## HUANÍMARO

templo con mayor capacidad para los habitantes ya que el templo parroquial era insuficiente para los servicios religiosos.

Inicia la construcción el 25 de mayo de 1952, viéndose detenida la obra a causa de su muerte en mayo de 1968.

En mayo de 1999, el Pbro. Francisco Bombela, se da a la tarea de dar continuidad a la obra, colocando la última piedra, el 30 de mayo de 2002.



MAQUETA DEL TEMPLO DE NUESTRA  
SEÑORA DE GUADALUPE

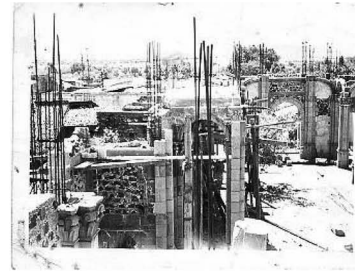

OBRA EN PROCESO



LA CRUZ, FUÉ EL ÚLTIMO  
DETALLE QUE SE COLOCÓ EN  
LA PARTE DE LA TORRE.



# **CAPÍTULO X**

PERSONAJES ILUSTRES

## 10.1- JESÚS MARÍA MONTAÑO VILLALOBOS

Nace en la ciudad de Pénjamo, Gto. El 27 de mayo de 1900. Hijo de Fermín Montaña y Atanasia Villalobos; es el quinto de la familia. Del cual es único varón. Sus hermanas son María, Andrea, Guadalupe y Francisca.

Recibe la orden sagrada del subdiaconado el 13 de diciembre de 1925 de manos del Arzobispo Leopoldo Luis Flores.

La orden sagrada del presbiterado fué en el mes de diciembre de 1926 por manos del Obispo Luis María Martínez.

### SU LABOR PASTORAL

- Vicario cooperador en la parroquia de Pénjamo.
- Durante la persecución religiosa se refugió en el rancho de Gutiérrez, Gto. municipio de Pénjamo
- Vicario fijo de San Miguel Octopan en el año de 1932
- Párroco de Cerano, Gto. En los años 1938 al 1945
- Párroco de Contepec, Mich. 1945 1950
- Ecónomo del seminario de Morelia en el año 1950
- Párroco de Tzitzio, Mich.
- Párroco de Villa Morelos 1951
- Párroco de Huanmaro 1951 al 1968
- Se inicia el 25 de Mayo de 1952, la construcción del templo de Nuestra Señora de Guadalupe y a la muerte del Sacerdote Jesús maría Montaña en el año de 1968, solo se hicieron pocos trabajos de terminación y solo hasta el año de 2001 que se decide terminar con la torre que se termina el 13 de julio 2002.
- El 21 de enero del 2003 en visita con motivo del 35 aniversario luctuoso del p. Montaña, monseñor Leopoldo González González Obispo auxiliar de Morelia.





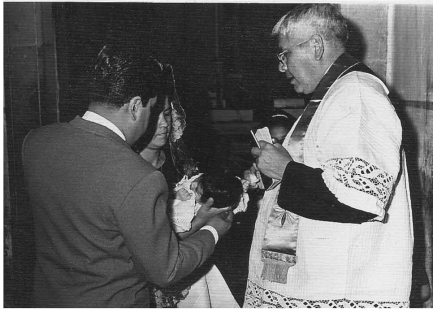

### **10.2-MAESTRA SOLEDAD VARGAS ZAVALA**

Maestra de educación primaria, quien dedicó parte de su vida a la enseñanza y reforzamiento de los valores cívicos y morales hacia la niñez y juventud huanimareense.

### **10.3-PETRA MARTÍNEZ**

Maestra de educación primaria y cantora en los oficios religiosos, quien fundó una banda de viento del municipio.

### **10.4- AURELIA ZAMORA MENDOZA.**

Nació en el rancho de Mancera, mpio. de José Sixto Verduzco el 12 de diciembre de 1912.

Mujer dedicada con devoción a la entrega y amor al prójimo, usando todos los recursos que estaban en sus manos para ayudar a cuanto enfermo llegaba a su humilde casa.

Ejerció la medicina natural y atendió partos sin cobrar nada a nadie. Ayudó al Pbro. en la construcción del templo grande de Huanímaro, con faenas y convencimiento de grupos de personas.

Con su iniciativa y la de su esposo, se construyó el templo de la comunidad de Monte Blanco donando la imagen de la Virgen de Fátima. Fallece el 13 de marzo de 2003.

### **10.5-MARGARITA SIERRA HERNÁNDEZ**

La Señorita Margarita en vida, quiso que sus bienes fueran heredados al municipio, en particular al DIF de Huanímaro, cuyo propósito fuese en beneficio de los niños pobres y enfermos. Hace su testamento en el año del 2002 y fallece en el año 2004.

10.6- GALERÍA DE FOTOGRAFÍA ANTIGUA



## GALERÍA DE FOTOGRAFÍA ANTIGUA





GALERÍA DE FOTOGRAFÍA ANTIGUA

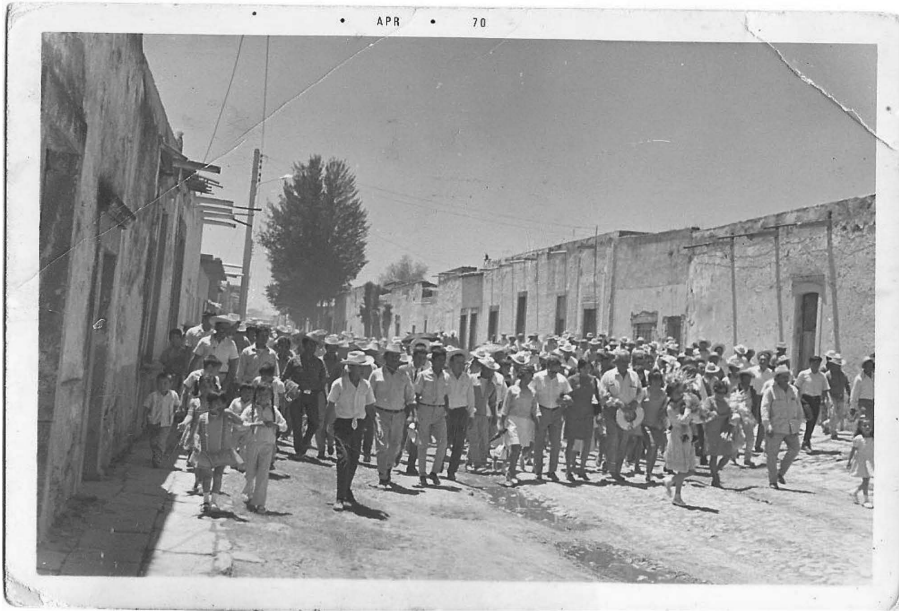
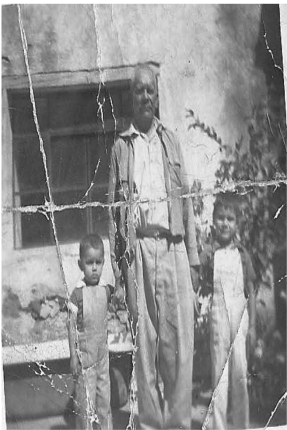

## GALERÍA DE FOTOGRAFÍA ANTIGUA





# ÍNDICE

## CAPÍTULO I SITUACIÓN FÍSICA Y CARACTERÍSTICAS DEL MEDIO

1.1 LOCALIZACIÓN Y LÍMITES.....	10
1.2 DIVISIÓN POLÍTICA.....	11
1.3 GEOLOGÍA.....	11
1.4 OROGRAFÍA.....	12
1.5 CONDICIONES EDAFOLÓGICAS.....	12
1.6 HIDROGRAFÍA.....	14
1.7 CONDICIONES CLIMATOLÓGICAS.....	14
1.8 FLORA.....	14
1.9 FAUNA SILVESTRE.....	14

## CAPÍTULO II POBLACIÓN

2.1 PRINCIPALES LOCALIDADES.....	16
2.2 CONFORMACIÓN DEL H. AYUNTAMIENTO.....	17
2.3 ASPECTOS DEMOGRÁFICOS.....	18
2.3.1 EVOLUCIÓN DEMOGRÁFICA.....	18
2.3.2 POBREZA.....	19
2.3.3 MARGINACIÓN.....	20
2.3.4 DESARROLLO.....	20

## CAPÍTULO III MEDIOS DE COMUNICACIÓN

3.1 COMUNICACIONES Y TRANSPORTE	24
3.1.1 VÍAS DE COMUNICACIÓN TERRESTRE	24
3.1.2 MEDIOS DE COMUNICACIÓN	25
3.1.3 PRENSA	25

## CAPÍTULO IV ACTIVIDAD ECONÓMICA

### SECTORES PRODUCTIVOS Y DE SERVICIOS

4.1 INDUSTRIA.....	28
4.2 TURISMO.....	28
4.3 AGRICULTURA.....	28
4.4 GANADERÍA.....	29

4.5 MINERÍA.....	29
4.6 ENTIDADES FINANCIERAS.....	29
CAPÍTULO V EDUCACIÓN Y CULTURA	
5.1 EDUCACIÓN.....	32
5.2 CULTURA Y RECREACIÓN.....	35
5.2.1 FESTIVIDADES.....	35
5.2.2 TRADICIONES.....	37
5.3 GASTRONOMÍA.....	42
5.4 RELIGIÓN.....	42
CAPÍTULO VI HISTORIA	
6.1 PERÍODO DE POBLAMIENTO.....	44
6.1.1 CHUPÍCUARO Y SU CRONOLOGÍA.....	44
6.2 POBLACIONES AL SUR DE GUANAJUATO.....	46
6.3 DATOS HISTORICOS DE HUANÍMARO.....	48
6.4 PRODUCCIÓN AGROPECUARIA ANUAL DE PÉNJAMO HACIA EL AÑO 1630.....	51
6.5 PROPIEDADES AGROPECUARIAS DE PÉNJAMO EN 1792.....	53
CAPÍTULO VII HUANÍMARO EN LA HISTORIA DE MÉXICO	
7.1 HUANÍMARO DURANTE LA HISTORIA DE MÉXICO.....	56
CAPÍTULO VIII AUTORIDADES MUNICIPALES	
8.1 RESEÑA FOTOGRÁFICA DE LOS PRESIDENTES MUNICIPALES.....	60
CAPÍTULO IX MONUMENTOS HISTÓRICOS	
9.1 TEMPLO DE SAN JUAN BAUTISTA.....	66
CAPÍTULO X PERSONAJES ILUSTRES	
10.1 JESUS MARÍA MONTAÑO VILLALOBOS.....	74
10.2 MAESTRA SOLEDAD VARGAS ZAVALA.....	77

10.3	PETRA MARTÍNEZ.....	77
10.4	AURELIA ZAMORA MENDOZA.....	77
10.5	MARGARITA SIERRA HERNÁNDEZ.....	77
10.6	GALERÍA DE FOTOGRAFÍA ANTIGUA.....	78



### **Huanímaro**

Editado por la Comisión Estatal para la Organización de la  
Commemoración del Bicentenario  
del inicio del movimiento de Independencia Nacional y del  
Centenario del inicio de la Revolución Mexicana  
del Gobierno del Estado de Guanajuato, se terminó de imprimir  
en el mes de Septiembre de 2010,  
en Linotipográfica Dávalos Hermanos S.A. de C.V.  
Paseo del Moral 117 Col. Jardines del Moral  
Tel. 717-19-93 C.P. 37160 León, Gto. Mex.  
La edición consta de 600 ejemplares.





**MÉXICO 2010**

Bicentenario Independencia  
Centenario Revolución