

La Cieneguita, San Miguel de Allende



Secretaría de
Desarrollo Social
y Humano



COMISIÓN NACIONAL
PARA EL DESARROLLO
DE LOS PUEBLOS INDÍGENAS

Índice

PRESENTACIÓN	2
CRÉDITOS	2
1. IDENTIFICACIÓN GENERAL	3
ÍNDICE DE REZAGO SOCIAL.	4
2. UBICACIÓN GEOGRÁFICA	4
3. CROQUIS DE LA COMUNIDAD	5
4. CRONOLOGÍA HISTÓRICA MÍNIMA	6
5. CICLO ANUAL	6
6. ADSCRIPCIÓN Y PRÁCTICAS CULTURALES	7
ADSCRIPCIÓN.	7
PRÁCTICAS CULTURALES.	8
7. ASAMBLEAS	8
GENERAL.	9
COMITÉ.	9
8. ESTRUCTURA INTERNA	9
COMITÉS REPRESENTANTES DE LAS INSTITUCIONES DEL ESTADO.	10
9. PARTICIPACIÓN DE LA MUJER EN LA ORGANIZACIÓN INTERNA	11
10. PRESENCIA DEL TRABAJO DE BENEFICIO COMÚN (FAENA O SERVICIO PÚBLICO)	11
11. COSTUMBRE JURÍDICA, RESOLUCIÓN DE CONFLICTOS, TIPIFICACIÓN DE FALTAS Y DELITOS	12
TRATAMIENTO DE LAS FALTAS O DELITOS Y LA RESOLUCIÓN DE CONFLICTOS AL INTERIOR DE LA COMUNIDAD.	12
TRATAMIENTO DE LOS ASUNTOS, PROBLEMAS Y DELITOS QUE SE TURNAN FUERA DE LA COMUNIDAD.	12
12. ACTIVIDAD PRODUCTIVA	12
13. REFERENCIAS	13

Presentación

El Padrón de Comunidades Indígenas del Estado de Guanajuato, es el instrumento que nos permite identificar a las comunidades indígenas presentes en la entidad.

Con su integración, atendemos a lo dispuesto en la Ley para la Protección de los Pueblos y Comunidades Indígenas en el estado de Guanajuato.

El presente documento es el insumo principal que nos permite reconocer a La Cieneguita, municipio de San Miguel de Allende, como comunidad indígena e integrante de dicho padrón.

En el Gobierno del Estado creemos firmemente en la participación de las personas para construir su desarrollo, es por ello que con el esfuerzo compartido entre sociedad y los tres órdenes de gobierno, impulsaremos el desarrollo integral de las familias indígenas de Cieneguita, acorde a sus tradiciones y cultura.

Nuestro reconocimiento a nuestros pueblos originarios, a nuestras raíces y tradiciones que nos dan identidad, de la cual nos sentimos orgullosos los guanajuatenses.

Créditos

La presente monografía se elaboró con la participación de los siguientes habitantes de la comunidad:

Adelaida Paulina, Emma Catalina Llanito, Ana Leslie Cadena Granados, Esperanza Palma Mendoza, Teresa Ramírez Ramírez, Ana María Trejo Ramírez, Guadalupe Méndez Martínez, Celedonia Molina, Catalina Medina Ramírez, Reina Palma Huerta, Ma. Guadalupe Ramírez, Josefina Cotuzado Ramírez, Esperanza Trejo Apoderado, Lorena Cadena Molina, Pedro Hernández Pérez, Ma. De la Luz Hernández Ramírez, Audelina Cerrito Aguascalientes, Antonia Cadena Hernández, Ma. Félix Caporal Robles, Ma. Del Rosario Ramírez Caporal, Ángela Juárez, Martina Apoderado Caporal, Morteli Carolina Ramírez Ladrillero, Remedios Trejo, Teresa Molina Ramírez (Vocal de Delegado), Ma. Belén Palma Morales (Vocal), María de la Luz Ramírez Galván (Vocal), Laura Isabel Palma González, Blanca Trejo Cruz, Erika Murillo, Rosa Ramírez Juárez, María Leticia Cadena Ramírez, Ma. Dolores Trejo Cervantes, María de la Luz Trejo López, Ma. Cruz Hernández Terán, Rosa Ramírez Patlán, Roserito Ramírez Apoderado, Benita Cadena Cerritos, Zenaida Cerritos, Ramírez, José Antonio Apoderado Ramírez (Suplente de Delegado), Alberto Vázquez Reyes, Benito Morales, José Palma Gallegos, Zeferino Cadena Hernández, Crispín Palma Caporal, J. Tránsito Ramírez Arredondo, Aurelio Rincón, Pedro Apoderado Ramírez, Trinidad Cadena Ramírez, Trinidad Vázquez, Felipe Cerrito, Rodolfo Apoderado Ramírez (Delegado).

1. Identificación general

- ❖ Los habitantes no conocen el año de la fundación ni las circunstancias en las cuales fue fundada la comunidad.
- ❖ Según cuentan los habitantes, el nombre de la comunidad se deriva del manantial que se encuentra cercano a la comunidad.
- ❖ La comunidad La Cieneguita está conformada por 1241 habitantes, de los cuales 599 son hombres y 642 mujeres. Sus edades se distribuyen como se describe a continuación (Censo de Población y Vivienda, 2010):

Edad	Personas
De 0 a 2 años	93
De 3 a 5 años	90
De 6 a 11 años	196
De 12 a 14 años	85
De 15 a 17 años	96
De 18 a 59 años	595
De 60 años y más	86
Total	1241

- ❖ Todos ellos hablan español como primera lengua. Hay habitantes que hablan alguna lengua indígena (otomí).
- ❖ El estatus legal de la localidad es ejido y comunidad agraria o bienes comunales.
- ❖ Se identifica con la clave INEGI: 110030067.
- ❖ En la localidad existen 254 viviendas particulares y colectivas habitadas, con un promedio de 4.89 ocupantes.

La Cieneguita, San Miguel de Allende

Índice de rezago social.

En La Cieneguita, según datos del *Índice de Rezago Social* (CONEVAL, 2010) se presentan los siguientes indicadores:

Indicador:	Porcentaje:
Población de 15 años o más analfabeta	16.34
Población de 6 a 14 años que no asiste a la escuela	1.78
Población de 15 años y más con educación básica incompleta	64.61
Población sin derecho-habienencia a servicios de salud	38.92
Viviendas con piso de tierra	3.94
Viviendas que no disponen de excusado o sanitario	24.41
Viviendas que no disponen de agua entubada de la red pública	14.57
Viviendas que no disponen de drenaje	47.24
Viviendas que no disponen de energía eléctrica	5.51
Viviendas que no disponen de lavadora	70.08
Viviendas que no disponen de refrigerador	27.17

La localidad tiene un índice de rezago social de -0.369749, y un grado de rezago social bajo (*Índice de Rezago Social, 2010*).

2. Ubicación geográfica

La Cieneguita se encuentra en el municipio de San Miguel de Allende, Gto., a 100° 47' 28" de longitud; 20° 56' 59" de latitud y a 1,873 metros sobre el nivel del mar.



Fuente: Secretaría de Desarrollo Social (2011). *Catálogo de localidades*. Recuperado de <http://cat.microrregiones.gob.mx/catloc/Default.aspx?limpiar=1>

3. Croquis de la comunidad

La comunidad de La Cieneguita se identifica a sí misma también por el territorio que comparte, por el entorno físico en el cual viven la colectividad. El espacio que ocupan para fines tales como el asentamiento, el trabajo, la ritualidad y la organización comunitaria lo describen los propios miembros de la comunidad en el siguiente croquis:



4. Cronología histórica mínima

Los habitantes de La Cieneguita recuerdan algunos de los principales sucesos que han formado a su comunidad y su historia según se ha transmitido de generación en generación. La siguiente tabla muestra los acontecimientos y fechas como los recuerdan y narran los habitantes de la comunidad.

Año	Acontecimiento
1901	Se construyó el templo de la comunidad.
1965	Se construyó la escuela.
1975	Se introdujo el servicio de electricidad a la comunidad.
1991	Se construyó el preescolar

5. Ciclo anual

Las actividades de la comunidad se pueden entender como una integración de diversos ciclos, que según comentan los habitantes, se presentan de la siguiente forma:

	Ene	Feb	Mar	Abr	May	Ju n	Ju l	Ago	Sept	Oc t	Nov	Dic
Labores culturales maíz-frijol	Preparación del terreno			Siembra				Escarda y deshierbe	Cosecha			Preparación del terreno
Labores culturales de calabaza	Preparación del terreno			Siembra				Escarda y deshierbe	Cosecha			Preparación del terreno
Fiestas y ceremonias			Miércoles de ceniza	Cuaresma	Día de la santa Cruz				Día de san Miguel Arcángel		Día de muertos	Día de la virgen de Guadalupe

La Cieneguita, San Miguel de Allende

ENERO	
Ritos agrícolas	Preparación del terreno para la siembra de maíz, frijol y calabaza.
ABRIL	
Ritos agrícolas	Del mes de abril al mes de julio se realizan labores de siembra
Fiestas religiosas	Cuaresma: Para celebrar el inicio de la Pascua se reza el novenario.
MAYO	
Fiestas religiosas	Santa Cruz: Se celebra con velaciones a la figura de la cruz y se reza.
SEPTIEMBRE	
Ritos agrícolas	Dentro del mes de septiembre y octubre se levanta la cosecha.
Fiestas religiosas	San Miguel Arcángel: Se celebra con rezos y caminatas hacia el llano.
OCTUBRE	
Fiestas religiosas	San Francisco de Asís: se organiza un convivio y se presenta una danza con los habitantes de la comunidad.
NOVIEMBRE	
Fiestas religiosas	San Judas: Se celebra en la capilla, se hacen sonar las campanas. Día de Muertos.
DICIEMBRE	
Fiestas religiosas	Posadas. Día de la virgen de Guadalupe.

6. Adscripción y prácticas culturales

Adscripción.

La comunidad se reconoce como comunidad indígena por su origen; costumbres; tradiciones y por autoadscripción.

La unidad social está presente en su vida diaria. Por ejemplo, la comunidad al conocer el fallecimiento de alguno de los habitantes se organizan con cooperaciones para ayudar económicamente a la familia.

Dentro de las actividades económicas realizadas los habitantes reafirman su adscripción pues consideran que la realización de artesanías refuerza el sentimiento indígena que han heredado de sus antepasados.

A nivel cultural una de sus actividades tradicionales es la danza en las celebraciones realizadas a lo largo del año.

La Cieneguita, San Miguel de Allende

Como comunidad los habitantes han redactado reglamentos que obedecen para la convivencia pacífica. Los reglamentos dependen de los comités y de las asambleas.

Aunque son pocos los habitantes que hablan la lengua otomí las personas aprecian dicha lengua pues es parte de sus tradiciones, con la cual se comunicaban sus antepasados y se identificaban como comunidad.



Prácticas culturales.

Santa Juana está considerada como lugar sagrado, está ubicada en el cerro cercano a la comunidad.

Las artesanías que se realizan son de carrizo como canastos, cestos, tascales; que son comercializados en el mercado de artesanías de San Miguel de Allende.

7. Asambleas

General.

El Delegado convoca y todas las personas que habitan en la comunidad tienen derecho a participar.

Comité.

El Presidente del Comité convoca a los integrantes del mismo para participar.

8. Estructura interna

En la localidad existen diversos cargos de autoridad que se describen a continuación.

Comisariado Ejidal (Comisariado, Secretario, Tesorero, y Vigilante, 4 funcionarios en total)

- Criterios de elección: Propuesta en asamblea.
- Mecanismos de elección: Votaciones.
- Duración del cargo: 3 años.

Bienes Comunales (10)

- Criterios de elección: Propuesta en asamblea.
- Mecanismos de elección: Votación.

Delegado Municipal (1)

- Criterios de elección: Por votación general.
- Funciones o responsabilidades: atender problemas con lo concerniente al ejido.
- Duración del cargo: 3 años.

Mayordomos (4)

Jefes, capitanes de danza (4)

La comunidad representa gráficamente su organización en la siguiente figura:

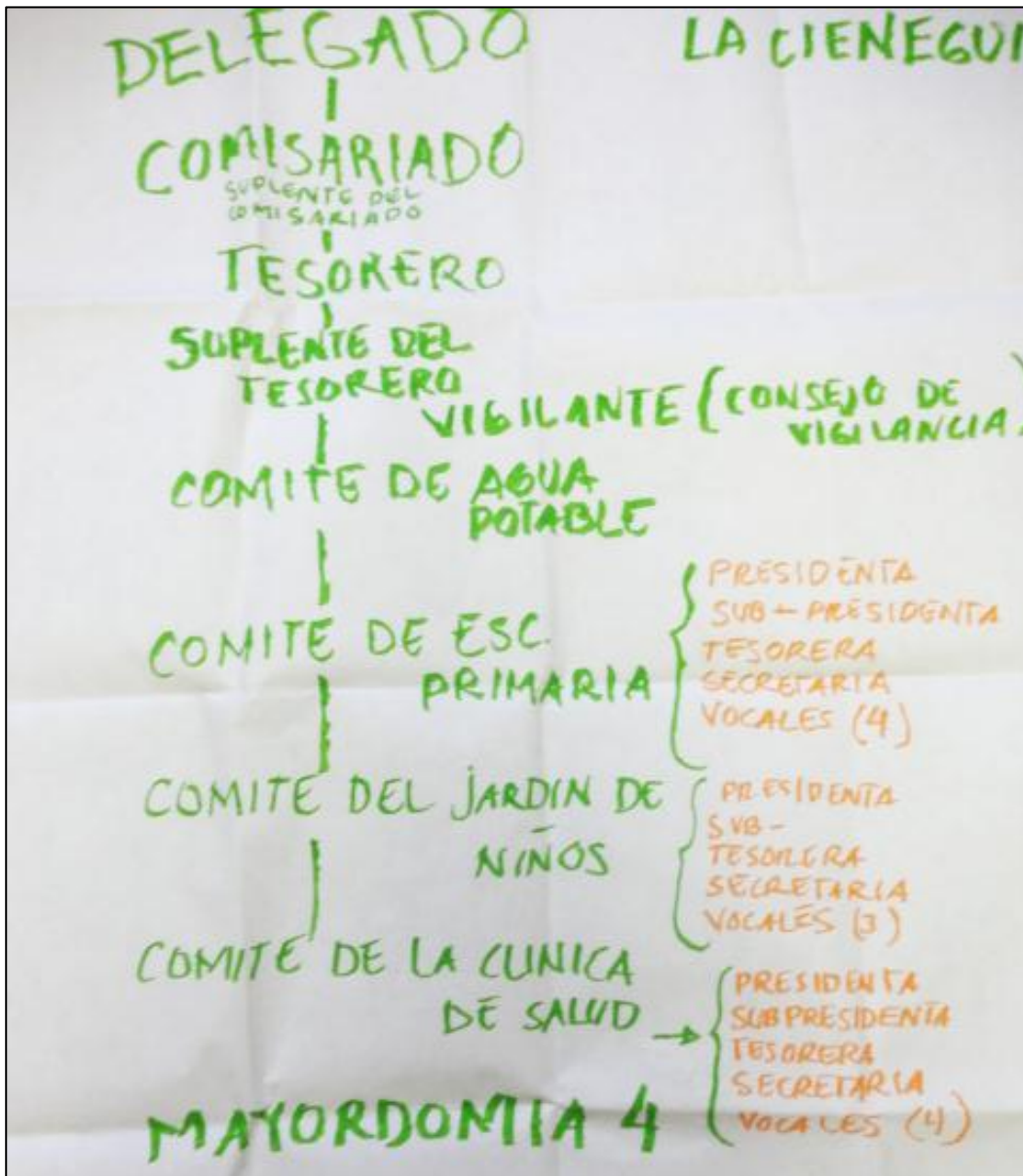

Comités representantes de las instituciones del Estado.

Actualmente en La Cieneguita se encuentran los siguientes comités institucionales en materia de educación, salud y bienestar: preescolar, primaria, Casa de Salud, Clínica, Tercera edad y Oportunidades. Y en materia de gestión y servicio el Comité de Agua y el comité de electrificación.

9. Participación de la mujer en la organización interna

Las mujeres participan en la organización interna de la comunidad a través de su presencia en los comités, grupos de trabajo y asambleas. Las mujeres de esta comunidad sí han ocupado un cargo de nivel superior como la elección de Delegada.

10. Presencia del trabajo de beneficio común (Faena o Servicio Público)

En la comunidad de La Cieneguita se acostumbra realizar la faena o servicio público. Estas faenas son convocadas por el Delegado Municipal cada 15 días. Los adultos mayores y las mujeres embarazadas así como los niños están exentos de acudir. No hay sanciones para quien no cumple.

Por ejemplo, las faenas más recientes que se han realizado fueron la limpieza de la comunidad (con la participación de 130 personas), mantenimiento a las áreas verdes (130 personas) y la colocación del piso en el kiosco.



11. Costumbre jurídica, resolución de conflictos, tipificación de faltas y delitos

En la comunidad se cuenta con un reglamento que se tiene por escrito sobre derechos y obligaciones de los habitantes.

Tratamiento de las faltas o delitos y la resolución de conflictos al interior de la comunidad.

Son considerados como falta o delito menor no obedecer al delegado y perturbar el orden de la comunidad. Quien interviene en la solución de dichas faltas es el Delegado a través de la conciliación. No hay un sistema de multas.

Tratamiento de los asuntos, problemas y delitos que se turnan fuera de la comunidad.

Se considera falta o delito grave el robo.

Procedimientos de detención.

Cuando alguien altera el orden público y amedrenta a otras personas con armas blancas es causa de detención. Para controlar a alguien que se resiste al orden se llama a Seguridad Pública. En la comunidad no se cuenta con un lugar para encerrar a los delincuentes.

12. Actividad Productiva

Las actividades productivas de la comunidad de La Cieneguita son dos: las actividades agrícolas y la elaboración de artesanías. En las actividades agrícolas los habitantes de la comunidad siembran y cosechan maíz, frijol y calabaza. Estas actividades comienzan en los meses de enero y febrero, los labradores preparan el terreno; en los meses de abril a octubre, se siembra, descardan y se cosecha.

La elaboración de artesanías se desarrolla todo el año. Los habitantes fabrican artesanías de carrizo como canastas, cestos, tascales. Esta actividad productiva económica favorece a los

artesanos productores con la comercialización en el mercado de artesanías de San Miguel de Allende.

13.Referencias

Censo de Población y Vivienda, 2010. [Archivo de datos]. México, D.F., México: Instituto Nacional de Geografía y Estadística.

Índice de Rezago Social, 2010 [Archivo de datos] México, D.F., México: Comisión Nacional de Evaluación de la Política de Desarrollo Social.

Secretaría de Desarrollo Social (2011). *Catálogo de localidades*. Recuperado de <http://cat.microrregiones.gob.mx/catloc/Default.aspx?limpiavar=1>