

# Vivienda de Abajo, San Miguel de Allende.



Secretaría de  
Desarrollo Social  
y Humano



COMISIÓN NACIONAL  
PARA EL DESARROLLO  
DE LOS PUEBLOS INDÍGENAS

## Índice

<b>PRESENTACIÓN</b>	<b>2</b>
<b>CRÉDITOS</b>	<b>2</b>
<b>1. IDENTIFICACIÓN GENERAL</b>	<b>3</b>
ÍNDICE DE REZAGO SOCIAL.	4
<b>2. UBICACIÓN GEOGRÁFICA</b>	<b>4</b>
<b>3. CROQUIS DE LA COMUNIDAD</b>	<b>5</b>
<b>4. CRONOLOGÍA HISTÓRICA MÍNIMA</b>	<b>6</b>
<b>5. CICLO ANUAL</b>	<b>6</b>
<b>6. ADSCRIPCIÓN Y PRÁCTICAS CULTURALES</b>	<b>7</b>
ADSCRIPCIÓN.	7
PRÁCTICAS CULTURALES.	8
<b>7. ASAMBLEAS</b>	<b>8</b>
AGRARIA:	8
<b>8. ESTRUCTURA INTERNA</b>	<b>8</b>
LA COMUNIDAD REPRESENTA GRÁFICAMENTE SU ORGANIZACIÓN EN LA SIGUIENTE FIGURA:	9
COMITÉS REPRESENTANTES DE LAS INSTITUCIONES DEL ESTADO.	9
<b>9. PARTICIPACIÓN DE LA MUJER EN LA ORGANIZACIÓN INTERNA</b>	<b>10</b>
<b>10. PRESENCIA DEL TRABAJO DE BENEFICIO COMÚN (FAENA O SERVICIO PÚBLICO)</b>	<b>10</b>
<b>11. COSTUMBRE JURÍDICA, RESOLUCIÓN DE CONFLICTOS, TIPIFICACIÓN DE FALTAS Y DELITOS</b>	<b>10</b>
TRATAMIENTO DE LAS FALTAS O DELITOS Y LA RESOLUCIÓN DE CONFLICTOS AL INTERIOR DE LA COMUNIDAD.	11
<b>12. REFERENCIAS</b>	<b>11</b>

## Vivienda de Abajo, San Miguel de Allende.

### Presentación

El Padrón de Comunidades Indígenas del Estado de Guanajuato, es el instrumento que nos permite identificar a las comunidades indígenas presentes en la entidad.

Con su integración, atendemos a lo dispuesto en la Ley para la Protección de los Pueblos y Comunidades Indígenas en el estado de Guanajuato.

El presente documento es el insumo principal que nos permite reconocer a Vivienda de Abajo, municipio de San Miguel de Allende, como comunidad indígena e integrante de dicho padrón.

En el Gobierno del Estado creemos firmemente en la participación de las personas para construir su desarrollo, es por ello que con el esfuerzo compartido entre sociedad y los tres órdenes de gobierno, impulsaremos el desarrollo integral de las familias indígenas de Vivienda de Abajo, acorde a sus tradiciones y cultura.

Nuestro reconocimiento a nuestros pueblos originarios, a nuestras raíces y tradiciones que nos dan identidad, de la cual nos sentimos orgullosos los guanajuatenses.

### Créditos

La presente monografía se elaboró con la participación de los siguientes habitantes de la comunidad:

Febronia Hernández Ramírez, Isidra Ramírez Ramírez, María Félix Cadena Ramírez, Ma. Luisa Valdez Luna, María Luisa Valdez Luna, Eusebia Hernández Ramírez, Salvador Ramírez Ramírez, Marcelo de la Luz Hernández, Rosalía de la Luz Ramírez, Claudia Ramírez González, José Rojas Barrón, J. Isabel González Ramírez, Santa Ramírez Ramírez, Ma. Concepción Ramírez Ramírez, Soledad Ramírez Patlán, Alejandro Ramírez Ramírez, Blas Hernández Ramírez, J. Santos Hernández González, Romana Ramírez Ramírez, María Guadalupe Ramírez Ramírez, Enrique Ramírez R. y María Remedios Tunal Martínez.

## Vivienda de Abajo, San Miguel de Allende.

### 1. Identificación general

- ❖ En 1938 se fundó el ejido, algunos habitantes del poblado de Guerrero se establecieron en lo que hoy es La Vivienda de Abajo.
- ❖ La comunidad La Vivienda de Abajo está conformada por 133 habitantes, de los cuales 61 son hombres y 72 mujeres. Sus edades se distribuyen como se describe a continuación (Censo de Población y Vivienda, 2010):

Edad	Personas
De 0 a 2 años	15
De 3 a 5 años	9
De 6 a 11 años	15
De 12 a 14 años	5
De 15 a 17 años	10
De 18 a 59 años	67
De 60 años y más	12
Total	133

- ❖ Todos ellos hablan español como primera lengua. Según cuentan los habitantes de la comunidad hay tres personas que hablan la lengua indígena otomí (Exiquio Ramírez Ramírez de 75 años, Fidel de la Luz de 71 años y Manuela González Morales de 85 años). Hay tres personas que hablan la lengua indígena otomí y hablan español.
- ❖ El status legal de la localidad es ejido. Hay una localidad interior (secciones, anexos, fracciones o barrios). Hay 22 ejidatarios y/o comuneros y 2 poseionarios.
- ❖ Se identifica con la clave INEGI: 110030382.
- ❖ Según cuentan los habitantes de la localidad, existen 70 viviendas particulares y colectivas habitadas, con un promedio de 4.16 ocupantes.

## Vivienda de Abajo, San Miguel de Allende.

### Índice de rezago social.

En La Vivienda de Abajo, según datos del *Índice de Rezago Social* (CONEVAL, 2010) se presentan los siguientes indicadores:

Indicador:	Porcentaje:
Población de 15 años o más analfabeta	22.47
Población de 6 a 14 años que no asiste a la escuela	0.00
Población de 15 años y más con educación básica incompleta	66.29
Población sin derecho-habienencia a servicios de salud	33.83
Viviendas con piso de tierra	12.50
Viviendas que no disponen de excusado o sanitario	59.38
Viviendas que no disponen de agua entubada de la red pública	100.00
Viviendas que no disponen de drenaje	25.00
Viviendas que no disponen de energía eléctrica	3.13
Viviendas que no disponen de lavadora	65.63
Viviendas que no disponen de refrigerador	31.25

La localidad tiene un índice de rezago social de 0.011255 y un grado de rezago social medio (*Índice de Rezago Social, 2010*).

## 2. Ubicación geográfica

La Vivienda de Abajo se encuentra en el municipio de San Miguel de Allende, Gto., a 100° 47' 49" de longitud, 20° 56' 40" de latitud y a 1,852 metros sobre el nivel del mar.



Fuente: Secretaría de Desarrollo Social (2011). *Catálogo de localidades*. Recuperado de <http://cat.microrregiones.gob.mx/catloc/Default.aspx?limpiavar=1>



### 3. Croquis de la comunidad

La comunidad de La Vivienda de Abajo se identifica a sí misma también por el territorio que comparten, por el entorno físico en el cual vive la colectividad. El espacio que ocupan para fines tales como el asentamiento, el trabajo, la ritualidad y la organización comunitaria lo describen los propios miembros de la comunidad en el siguiente croquis:

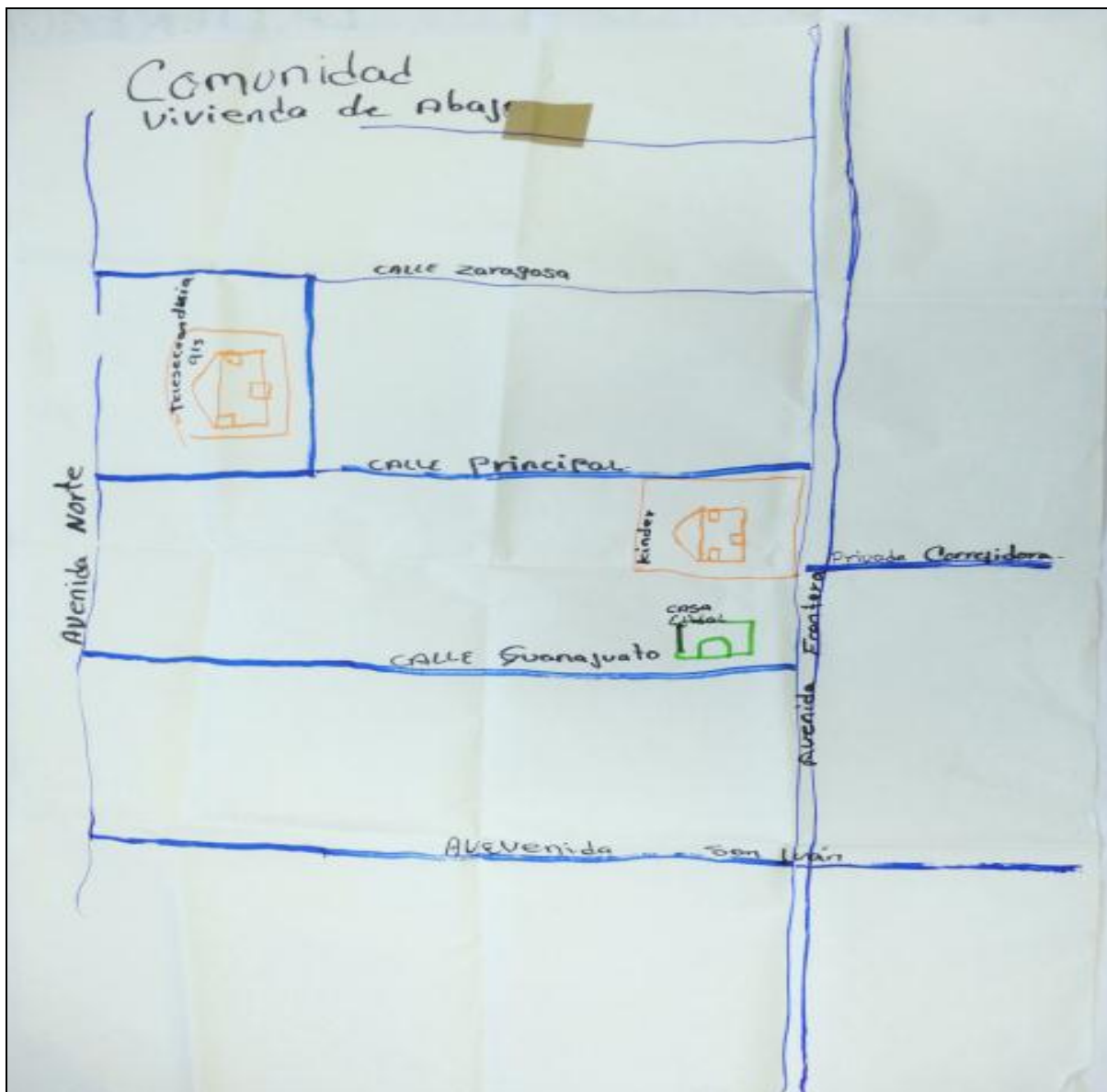

## Vivienda de Abajo, San Miguel de Allende.

### 4. Cronología histórica mínima

Los habitantes de La Vivienda de Abajo recuerdan algunos de los principales sucesos que han formado a su comunidad y su historia según se ha transmitido de generación en generación. La siguiente tabla muestra los acontecimientos y fechas como los recuerdan y narran los habitantes de la comunidad.

Año	Acontecimiento
1938	Se fundó el ejido. Algunos habitantes del poblado de Guerrero se establecieron en lo que hoy es La Vivienda de Abajo.
1968	Desde este año se festeja a la Santa Cruz y al Señor Santiago.
1990	Llegó el primer maestro de preescolar.
1998	Se instaló la luz eléctrica.
2000	Se construyó la telesecundaria y llegó la primera maestra.

### 5. Ciclo anual

Las actividades de la comunidad se pueden entender como una integración de diversos ciclos, que según comentan los habitantes, se presentan de la siguiente forma:

	Ene	Feb	Mar	Abr	May	Jun	Jul	Ago	Sept	Oct	Nov	Dic
Temporada	Frío		Calor								Frío	
Labores culturales maíz-frijol	Preparación de terreno			Siembra y riego				Escarda	Deshierbe	Cosecha		
Calabaza	Preparación de terreno					Siembra	Escarda	Deshierbe	Cosecha			
Fiestas y ceremonias	Día de Reyes	Bendición de semilla	Semana Santa			Santa Cruz	Señor Santiago			Bendición de la cosecha	Día de Muertos	Noche buena
Periodo de migración		Migración										

## Vivienda de Abajo, San Miguel de Allende.

<b>ENERO</b>	
Fiestas religiosas	Día de Reyes: Hay cohetes y los niños reciben juguetes.
<b>FEBRERO</b>	
Ritos agrícolas	Bendición de la semilla.
Fiestas religiosas	Día de la candelaria: Misa, en la cual se bendice la semilla.
<b>MARZO</b>	
Fiestas religiosas	Semana Santa: se llevan ofrendas al templo.
<b>MAYO</b>	
Fiestas religiosas	San Isidro Labrador y la Santa Cruz: Velación con concheros, alabanzas, adornos hechos con cucharilla, rosarios, misa, convivio, música y danza.
<b>JULIO</b>	
Fiestas religiosas	Señor Santiago: Velación con concheros, alabanzas, misa y convivio.
<b>SEPTIEMBRE</b>	
Ritos agrícolas	Bendición de la cosecha.
<b>NOVIEMBRE</b>	
Fiestas religiosas	Día de todos los Santos y Día de Muertos: Altares y visita al panteón.
<b>DICIEMBRE</b>	
Fiestas religiosas	Noche Buena: 9 posadas, novenario, aguinaldos y cena de fin de año.

## 6. Adscripción y prácticas culturales

### Adscripción.

La comunidad se reconoce a sí misma como comunidad indígena. Aunque se ha perdido la lengua materna (otomí), se siguen las costumbres y tradiciones (sólo dos personas en la comunidad saben algunas palabras en otomí) y por auto adscripción.

La comunidad trabaja en conjunto, realizando faenas para el bienestar comunitario.

Las autoridades de la comunidad también trabajan en coordinación. Por ejemplo, el delegado y el comisariado ejidal están en constante comunicación para el bienestar de la comunidad.

Se cuenta con un reglamento escrito de bienes comunales, ya que el status legal es de ejido. Su territorio se compone de 272 hectáreas, de las cuales 80 hectáreas son de cultivo, ocho de asentamiento humano, seis hectáreas de siembra temporal y el resto de las hectáreas están sin uso.



## Vivienda de Abajo, San Miguel de Allende.

### Prácticas culturales.

Las artesanías que se realizan en la comunidad son tejidos y bordados para los niños Dios, no tienen un punto de venta, sólo las fabrican para uso de ellos mismos.

## 7. Asambleas

### Agraria:

El delegado y el comisariado ejidal convocan. Todos los ejidatarios tienen derecho a participar para la toma de decisiones.

## 8. Estructura interna

En la localidad existen diversos cargos de autoridad que se describen a continuación. La aceptación de los cargos es voluntaria. Entre autoridades de la localidad hay coordinación y apoyo. Las carreras civiles y religiosas son indistintas y trabajan separadas.

### Comisariado Ejidal (Presidente, Secretario, Tesorero, suplente Presidente, suplente Secretario y suplente Tesorero, 6 funcionarios en total)

- Criterios de elección: Propuesta en asamblea.
- Mecanismos de elección: Votación en asamblea.
- Funciones o responsabilidades: El presidente representa al ejido, el secretario lleva el archivo y el tesorero lleva la contabilidad.
- Duración del cargo: 3 años.

### Consejo de Vigilancia (Presidente, Secretario, Tesorero, Vocal 1, Vocal 2, Vocal 3, 6 funcionarios)

- Criterios de elección: Propuesta en asamblea.
- Mecanismos de elección: Votación en asamblea.
- Funciones o responsabilidades: Vigilar el ejido.
- Duración del cargo: 3 años.

### Delegado Municipal

- Criterios de elección: Por asamblea general.
- Mecanismos de elección: Votación.
- Funciones o responsabilidades: Bienestar comunitario.
- Duración del cargo: 3 años.

### Comités (Mesa Directiva, 6 funcionarios en total)

## Vivienda de Abajo, San Miguel de Allende.

La comunidad representa gráficamente su organización en la siguiente figura:

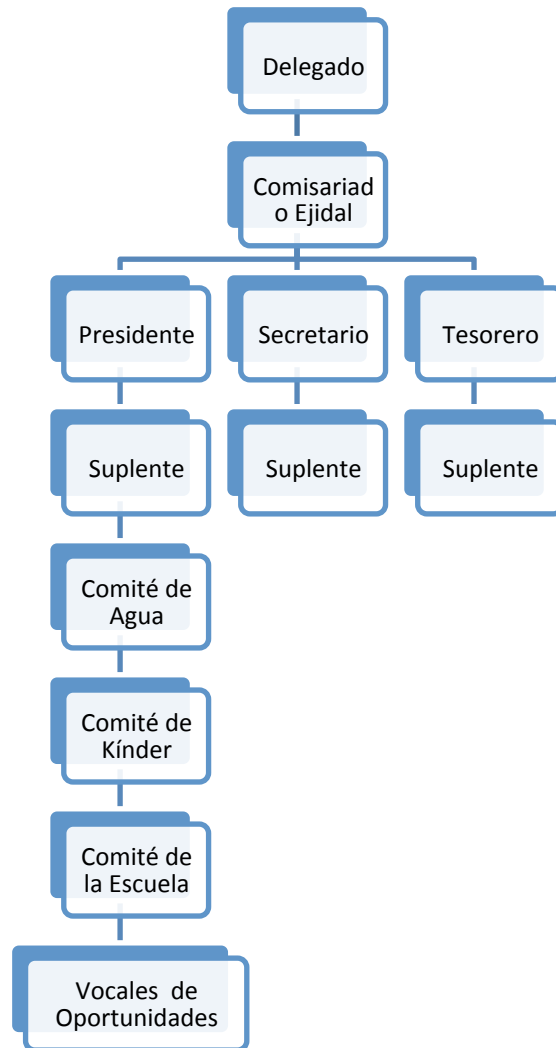

### Comités representantes de las instituciones del Estado.

Actualmente en La Vivienda de Abajo se encuentran los siguientes comités institucionales en materia de educación, salud y bienestar: Preescolar, Primaria, Telesecundaria, Clínica y Oportunidades. Y en materia de gestión y servicio el Comité de Procampo, Agua y Camino.

## **9. Participación de la mujer en la organización interna**

Las mujeres participan en la organización interna de la comunidad, a través de su presencia en los comités de la mesa directiva, grupos de trabajo como miembros activos y en asambleas como asistentes.

Las mujeres de esta comunidad no han ocupado un cargo de nivel superior por la falta de iniciativa.

## **10. Presencia del trabajo de beneficio común (Faena o Servicio Público)**

En La Vivienda de Abajo se acostumbra realizar la faena o servicio público para el bienestar de la comunidad. Estas faenas son convocadas por el comité cada que son necesarias. Toda la comunidad tiene obligación a participar.

Por ejemplo, las faenas más recientes que se han realizado fueron la limpieza de la escuela (con la participación de 20 a 40 personas) y de calles (20 a 40 personas), así como la poda de árboles de la escuela (20 a 40 personas).

## **11. Costumbre jurídica, resolución de conflictos, tipificación de faltas y delitos**

En la comunidad se cuenta con un reglamento por bienes comunes escrito, se comienza a ejercer. El delegado o comisariado ejidal son quienes levantan las actas para los acuerdos de asamblea.

## **Vivienda de Abajo, San Miguel de Allende.**

### **Tratamiento de las faltas o delitos y la resolución de conflictos al interior de la comunidad.**

No hay una lista de faltas simples y delitos graves, ya que la gente de la comunidad es muy tranquila.

## **12.Referencias**

*Censo de Población y Vivienda, 2010.* [Archivo de datos]. México, D.F., México: Instituto Nacional de Geografía y Estadística.

*Índice de Rezago Social, 2010* [Archivo de datos] México, D.F., México: Comisión Nacional de Evaluación de la Política de Desarrollo Social.

Secretaría de Desarrollo Social (2011). *Catálogo de localidades.* Recuperado de <http://cat.microrregiones.gob.mx/catloc/Default.aspx?limpiavar=1>