

Loma de los Chilitos, Victoria



Secretaría de
Desarrollo Social
y Humano



COMISIÓN NACIONAL
PARA EL DESARROLLO
DE LOS PUEBLOS INDÍGENAS

Índice

PRESENTACIÓN	2
CRÉDITOS	2
1. IDENTIFICACIÓN GENERAL	3
ÍNDICE DE REZAGO SOCIAL.	4
2. UBICACIÓN GEOGRÁFICA	4
3. CROQUIS DE LA COMUNIDAD	5
4. CRONOLOGÍA HISTÓRICA MÍNIMA	6
5. CICLO ANUAL	6
6. ADSCRIPCIÓN Y PRÁCTICAS CULTURALES	7
ADSCRIPCIÓN.	7
PRÁCTICAS CULTURALES.	8
BREVE RESEÑA HISTÓRICA DE LA COMUNIDAD LOMA DE LOS CHILITOS.	8
7. ASAMBLEAS	9
REPRESENTANTES O DELEGADOS DE LA AUTORIDAD.	9
LOCALIDAD.	9
COMITÉ.	9
8. ESTRUCTURA INTERNA	9
COMITÉS REPRESENTANTES DE LAS INSTITUCIONES DEL ESTADO.	10
COMITÉS INTERNOS O PROPIOS DE LA COMUNIDAD.	11
9. PARTICIPACIÓN DE LA MUJER EN LA ORGANIZACIÓN INTERNA	11
10. PRESENCIA DEL TRABAJO DE BENEFICIO COMÚN (FAENA O SERVICIO PÚBLICO)	11
11. COSTUMBRE JURÍDICA, RESOLUCIÓN DE CONFLICTOS, TIPIFICACIÓN DE FALTAS Y DELITOS	12
12. ACTIVIDAD PRODUCTIVA	12
13. REFERENCIAS	13

Presentación

El Padrón de Comunidades Indígenas del Estado de Guanajuato, es el instrumento que nos permite identificar a las comunidades indígenas presentes en la entidad.

Con su integración, atendemos a lo dispuesto en la Ley para la Protección de los Pueblos y Comunidades Indígenas en el estado de Guanajuato.

El presente documento es el insumo principal que nos permite reconocer a Loma de los Chilitos, municipio de Victoria, como comunidad indígena e integrante de dicho padrón.

En el Gobierno del Estado creemos firmemente en la participación de las personas para construir su desarrollo, es por ello que con el esfuerzo compartido entre sociedad y los tres órdenes de gobierno, impulsaremos el desarrollo integral de las familias indígenas de Loma de los Chilitos, acorde a sus tradiciones y cultura.

Nuestro reconocimiento a nuestros pueblos originarios, a nuestras raíces y tradiciones que nos dan identidad, de la cual nos sentimos orgullosos los guanajuatenses.

Créditos

La presente monografía se elaboró con la participación de los siguientes habitantes de la comunidad:

Filomena Martínez Sánchez (Tesorera de la Escuela),
Gloria Alvarado Alvarado,
Ma. Cristina Bolaños G.,
Teresa Bolaños B., Leticia Bolaños M. (Tesorera de la Escuela),
Ernesto Bolaños Molinero,
Olga Hernández Vizcaya,
Micaela Hernández Ramírez,
Ma. Fidelina Mata Jiménez,
Pascuala Sánchez B.,
Maurelia Bolaños Bolaños,
Virginia Martínez R.,
Socorro Sánchez M.,
Elena Bolaños Hernández,
Teodora Cárdenas Vizcaya,
Micaela Velázquez Vizcaya,
María de los Ángeles Hernández Martínez,
Eva Bolaños Bolaños,
Luz Elena Molinero Juárez,
Liliana Molinero B.,
Abelina Bolaños Martínez,
Rosalba Cárdenas Bolaños.

1. Identificación general

- ❖ Se formalizó el reparto del ejido en el año de 1934.
- ❖ Según cuentan los habitantes, Loma de los Chilitos tiene ese nombre porque en ese lugar crecían muchas biznagas que daban el fruto “chilito” una fruta en forma de chile pero con sabor ácido.
- ❖ La comunidad Loma de los Chilitos está conformada por 204 habitantes, de los cuales 94 son hombres y 110 mujeres. Sus edades se distribuyen como se describe a continuación (Censo de Población y Vivienda, 2010):

Edad	Personas
De 0 a 2 años	17
De 3 a 5 años	12
De 6 a 11 años	39
De 12 a 14 años	13
De 15 a 17 años	15
De 18 a 59 años	82
De 60 años y más	36
Total	204

- ❖ Todos ellos hablan español como primera lengua. No hay personas que hablen otra lengua indígena dentro de la comunidad.
- ❖ El estatus legal de la localidad es ejido, con alrededor de 20 ejidatarios o comuneros y 180 avciindados.
- ❖ Se identifica con la clave INEGI: 110430035.
- ❖ En la localidad existen 52 viviendas particulares y colectivas habitadas, con un promedio de 3.92 ocupantes.

Loma de los Chilitos, Victoria

Índice de rezago social.

En Loma de los Chilitos, según datos del *Índice de Rezago Social* (CONEVAL, 2010) se presentan los siguientes indicadores:

Indicador:	Porcentaje:
Población de 15 años o más analfabeta	24.39
Población de 6 a 14 años que no asiste a la escuela	0.00
Población de 15 años y más con educación básica incompleta	73.17
Población sin derecho-habienencia a servicios de salud	9.31
Viviendas con piso de tierra	7.69
Viviendas que no disponen de excusado o sanitario	42.31
Viviendas que no disponen de agua entubada de la red pública	9.62
Viviendas que no disponen de drenaje	73.08
Viviendas que no disponen de energía eléctrica	7.69
Viviendas que no disponen de lavadora	78.85
Viviendas que no disponen de refrigerador	38.46

La localidad tiene un índice de rezago social de 0.016865, y un grado de rezago social medio (*Índice de Rezago Social, 2010*).

2. Ubicación geográfica

Loma de los Chilitos se encuentra en el municipio de Victoria, Gto., a 100° 18' 32" de longitud; 21° 17' 44" de latitud y a 1,953 metros sobre el nivel del mar.

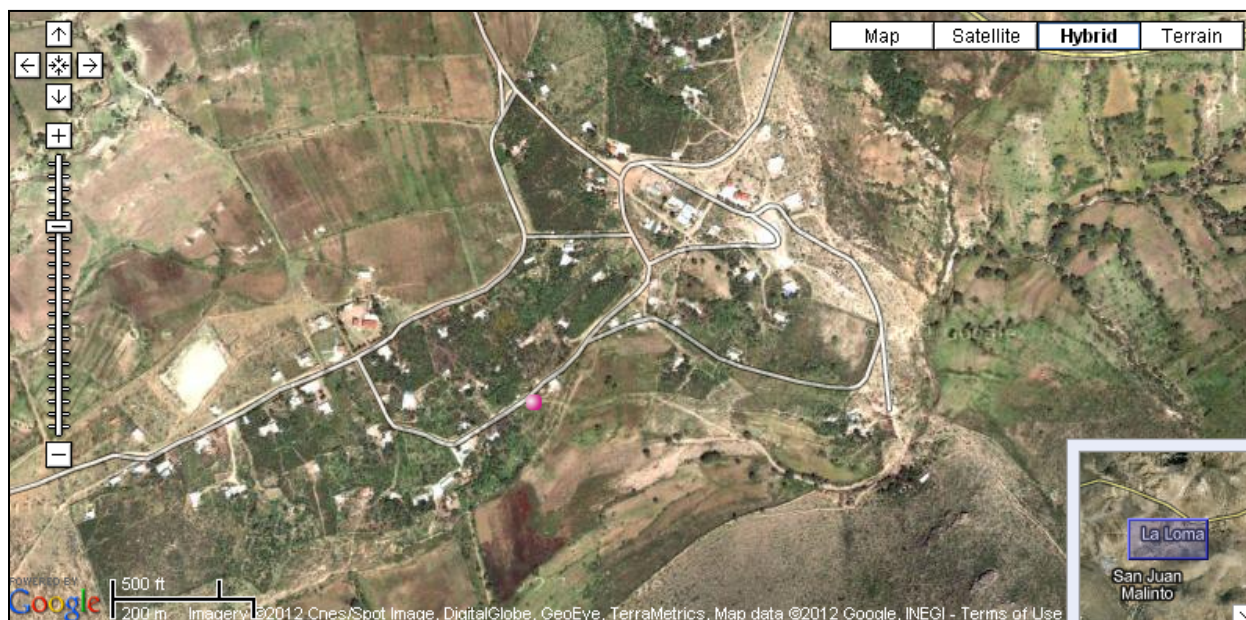

Fuente: Secretaría de Desarrollo Social (2011). *Catálogo de localidades*. Recuperado de <http://cat.microrregiones.gob.mx/catloc/Default.aspx?limpiavar=1>

3. Croquis de la comunidad

La comunidad de Loma de los Chilitos se identifica a sí misma también por el territorio que comparte, por el entorno físico en el cual viven la colectividad. El espacio que ocupan para fines tales como el asentamiento, el trabajo, la ritualidad y la organización comunitaria lo describen los propios miembros de la comunidad en el siguiente croquis:



4. Cronología histórica mínima

Los habitantes de Loma de los Chilitos recuerdan algunos de los principales sucesos que han formado a su comunidad y su historia según se ha transmitido de generación en generación. La siguiente tabla muestra los acontecimientos y fechas como los recuerdan y narran los habitantes de la comunidad.

Año	Acontecimiento
1934	Se formalizó el ejido Cieneguilla al que pertenece Loma de los Chilitos.
1975	Se construyó la escuela primaria.
1981	Se introdujo el servicio de electricidad a la comunidad.
1989	Se construyó el jardín de niños.
1991	Se construyó la capilla.
1997	Iniciaron los trabajos para introducir el servicio de agua potable a la comunidad.
1997	Se construyó la telesecundaria.
2003	Se construyó la Casa de Salud.

5. Ciclo anual

Las actividades de la comunidad se pueden entender como una integración de diversos ciclos, que según comentan los habitantes, se presentan de la siguiente forma:

	Ene	Feb	Mar	Abr	May	Jun	Jul	Ago	Sept	Oct	Nov	Dic
Temporada	Frío			Calor						Frío		
Labores culturales maíz-frijol				Preparación del terreno		Siembra		Labores culturales		Cosecha		
Fiestas y ceremonias	Día de Reyes	Día de la Candelaria			Día del santo patrono	Día de la santa Cruz				Visita del santo niño de Jalpan	Noche Buena Navidad	
Periodo de migración			Migración									

Loma de los Chilitos, Victoria

ENERO	
Fiestas religiosas	Día de Reyes Magos: Se celebra preparando una rosca de pan la que se reparte entre los habitantes de la comunidad y los niños de las escuelas.
FEBRERO	
Ritos agrícolas	Bendición de la Semilla.
Fiestas religiosas	Día de la Candelaria: Se celebra con un convivio entre los habitantes de la comunidad.
MAYO	
Fiestas religiosas	Fiesta del santo patrono: Se celebra convocando a peregrinaciones y misas en la capilla; algunos niños se presentan al rito religioso de la primera comunión. Se hacen convivios amenizados con música y danzas.
JUNIO	
Fiestas religiosas	Día de la Santa Cruz: Las celebraciones empiezan en el mes de mayo y los rituales religiosos se extienden hasta el mes de junio. Todas las tardes de estos dos meses la comunidad se congrega para rezar.
NOVIEMBRE	
Fiestas religiosas	Visita del santo niño de Jalpan: Para conmemorar la llegada de la imagen del niño de Jalpan a la comunidad los habitantes hacen velaciones y eventos con música.
DICIEMBRE	
Fiestas religiosas	Noche Buena y Navidad: Se celebra organizando nueve posadas, se acuesta al niño Dios y convivios con los integrantes de la comunidad donde se ofrece a los visitantes tamales, atole y regalos de dulces.

6. Adscripción y prácticas culturales

Adscripción.

La comunidad se reconoce a sí misma como comunidad indígena por autoadscripción. Uno de los factores que sirve como cohesión social en las diversas comunidades es el lenguaje, en el caso de Loma de los Chilitos los habitantes tienen como primera lengua el español pero recuerdan que anteriormente algunas personas hablaban chichimeca y sienten apego a las tradiciones heredadas que eran en chichimeca.

Los habitantes conservan la tradición de las artes al mantener los grupos de música, danza y un coro parroquial que participa en la mayor parte de las misas celebradas dentro de la comunidad.

Loma de los Chilitos, Victoria

Las costumbres a través de la participación comunal en las misas y convivios como el día de la Candelaria, la fiesta del santo Patrono y la santa Cruz en el mes de mayo. En estos eventos se antepone el rito religioso para realizar rezos y posteriormente para la organización de convivios.

Prácticas culturales.

Una de las festividades más importantes de la comunidad es la celebración de la virgen de la Inmaculada Concepción conocida también como la virgen de Juquila. La festividad se celebra el día 8 de diciembre. Primero se oficia una misa a la cual asisten la mayor parte de los habitantes de la comunidad, al terminar y acompañados de música, realizan un recorrido con la imagen de la virgen y organizan un convivio. Por la noche llevan ofrendas y sigue la música. Esta festividad tiene cuatro años de celebrarse desde que la imagen fue donada para su veneración por la comunidad de Juquila, Oaxaca. Hay un comité que está a cargo de las actividades pero toda la comunidad participa en los ritos religiosos y en los convivios.

El único lugar sagrado que existe en la comunidad es la capilla, donde los habitantes están a cargo de su cuidado y mantenimiento.

Las artesanías que se realizan son diversas prendas bordadas y bolsas de plástico.

Breve Reseña Histórica de la Comunidad Loma de los Chilitos.

Según la historia narrada por habitantes de la comunidad, algunos ahora fallecidos, contaban que se fue conformando con personas que emigraron de otros lugares para asentarse en estas tierras. También mencionan que Loma de los Chilitos tiene ese nombre porque en las faldas del lugar crecían biznagas que daban el fruto “chilito” una fruta en forma de chile pero con sabor ácido. Oficialmente la comunidad empieza en Gavia Chica hasta los linderos de San Juan Malinto.

7. Asambleas

Representantes o delegados de la autoridad.

El Delegado convoca y toda la comunidad tiene derecho a participar con opiniones y llegar a acuerdos a través de votaciones.

Localidad.

El delegado convoca y todos los integrantes de la comunidad tienen derecho a participar para dar a conocer su opinión y votar para la toma de decisiones.

Comité.

El Presidente del Comité convoca y los integrantes del mismo que generalmente son padres de familia tienen derecho a participar con opiniones y votar para la toma de decisiones.

8. Estructura interna

En la localidad existen diversos cargos de autoridad que se describen a continuación. La aceptación de los cargos es voluntaria. Entre autoridades de la localidad hay coordinación y apoyo por ejemplo entre la Mesa Directiva del Ejido y el Delegado para hacer gestiones de los intereses de la comunidad. Existe la rotación de cargos, pero no existe el escalafón de los mismos. Las carreras civiles y religiosas se encuentran separadas.

Comisariado Ejidal

- Criterios de elección: Se elige en la sede del Ejido en la Cieneguilla.

Consejo de Vigilancia

- Criterios de elección: Se elige en la sede del Ejido en la Cieneguilla.

Delegado Municipal (Delegado y Subdelegado, 2)

- Criterios de elección: Por propuesta en ambos cargos.
- Mecanismos de elección: Votación directa.
- Funciones o responsabilidades: Gestión, resolución de problemas y realización de obras para el beneficio para la comunidad.
- Duración del cargo: 3 años.

Comites (9)

Jefe, capitán de danza (1)

La comunidad representa gráficamente su organización en la siguiente figura:

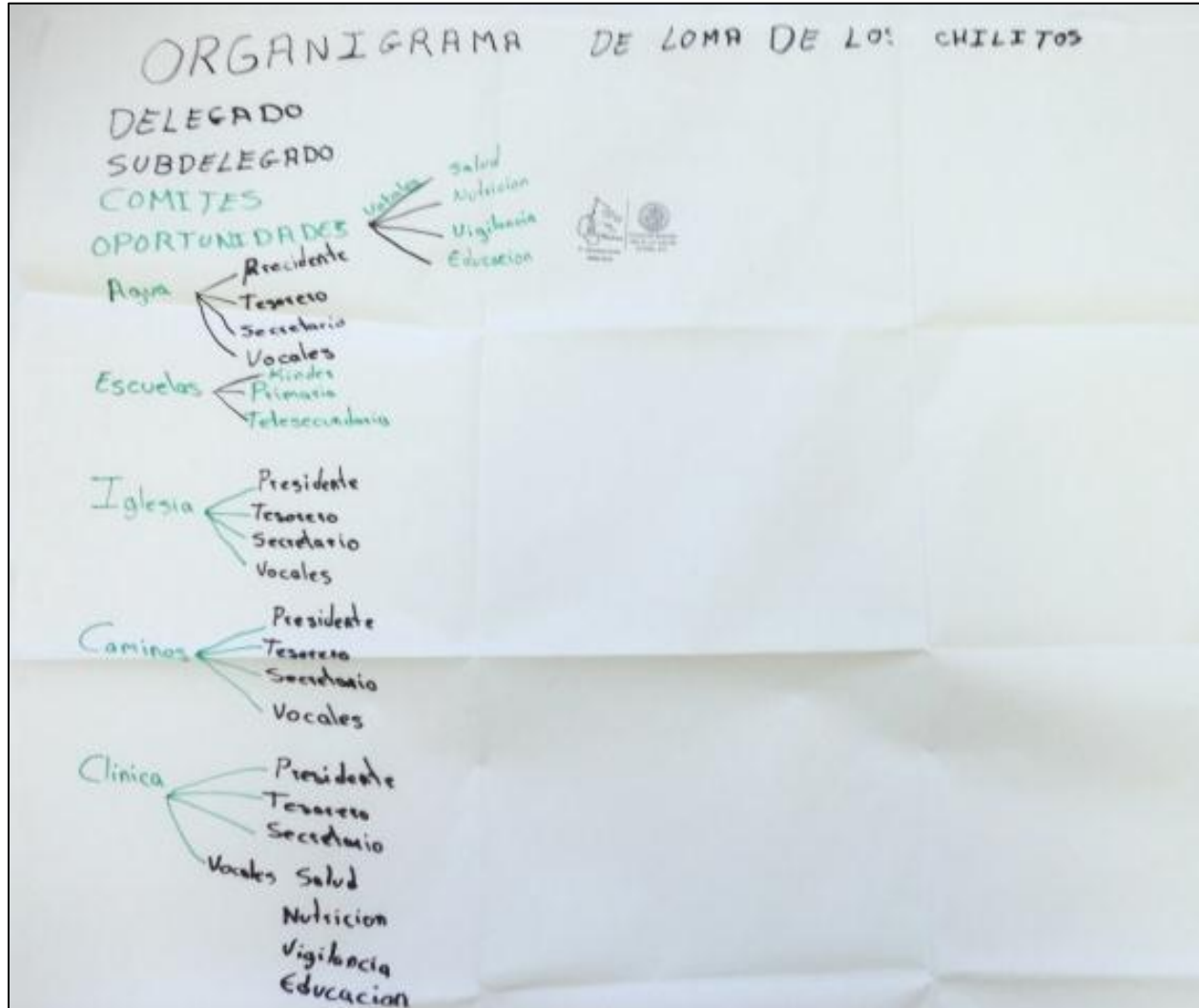

Comités representantes de las instituciones del Estado.

Actualmente en Loma de los Chilitos se encuentran los siguientes comités institucionales en materia de educación, salud y bienestar: educación inicial, preescolar, primaria, telesecundaria, telepreparatoria, Casa de Salud y Oportunidades. Y en materia de gestión y servicio el Comité de Agua, el comité de Caminos y el comité de Electrificación.

Comités internos o propios de la comunidad.

Internamente sólo existe el comité de la capilla el cual está a cargo de una mesa directiva electa a través de propuestas y votaciones. El comité está encargado de organizar festividades y trabajos de mantenimiento de la capilla, la duración del cargo es de tres años y se encuentra en la comunidad de Loma de los Chilitos.

9. Participación de la mujer en la organización interna

Las mujeres participan en la organización interna de la comunidad a través de su presencia en los comités y la mesa directiva, en los grupos de trabajo como miembros activos y en asambleas como asistentes. En estos grupos las mujeres realizan diversas actividades que dependen de los comités y las necesidades en turno de los grupos; participan expresando su opinión y en la toma de decisiones de la comunidad.

Las mujeres de esta comunidad sí han ocupado un cargo de nivel superior, pues se caracterizan por su activa participación en los diferentes grupos sociales como la elección de una delegada en la comunidad.

10. Presencia del trabajo de beneficio común (Faena o Servicio Público)

Con la finalidad de cuidar y mejorar la comunidad de Loma de los Chilitos, se acostumbra realizar la faena o servicio público. Estas faenas son convocadas por los diversos comités cada semana. Los jefes de familia están obligados a acudir; los adultos mayores, los niños o personas con alguna discapacidad están exentos de asistir. No hay sanciones para quien no cumple.

Por ejemplo, las faenas más recientes que se han realizado fueron la limpieza de la vía pública (con la participación de 30 personas), limpieza de la Capilla (30 personas), limpieza de la

primaria (32 personas), limpieza de la telesecundaria (45 personas) y limpieza del centro de salud (30 personas).

11. Costumbre jurídica, resolución de conflictos, tipificación de faltas y delitos

En la comunidad no se cuenta con un reglamento por escrito. Las actas que se levantan son para registrar peticiones y acuerdos en la asamblea.

Procedimientos de detención.

En la comunidad no se cuenta con un lugar para encerrar a los delincuentes. Comentan los habitantes que no existen faltas o delitos pues son respetuosos y tranquilos.

12. Actividad Productiva

La principal actividad productiva que existe en la comunidad de Loma de los Chilitos es la agricultura. En los meses de abril y mayo comienza la preparación del terreno, durante junio y julio se realiza la siembra; en agosto, septiembre y octubre los habitantes hacen “labores culturales” y finalmente en octubre y noviembre es tiempo de las cosechas. Los productos que se siembran y cosechan son el maíz y el frijol.

Otra actividad productiva en la elaboración y venta de artesanías las cuales son las prendas bordadas y bolsas de plástico.

13.Referencias

Censo de Población y Vivienda, 2010. [Archivo de datos]. México, D.F., México: Instituto Nacional de Geografía y Estadística.

Índice de Rezago Social, 2010 [Archivo de datos] México, D.F., México: Comisión Nacional de Evaluación de la Política de Desarrollo Social.

Secretaría de Desarrollo Social (2011). *Catálogo de localidades*. Recuperado de <http://cat.microrregiones.gob.mx/catloc/Default.aspx?limpiavar=1>