

ACUERDO número 664 por el que se emiten las Reglas de Operación del Programa Escuelas de Tiempo Completo.

Al margen un sello con el Escudo Nacional, que dice: Estados Unidos Mexicanos.- Secretaría de Educación Pública.

EMILIO CHUAYFFET CHEMOR, Secretario de Educación Pública, con fundamento en los artículos 3o. de la Constitución Política de los Estados Unidos Mexicanos; 38 de la Ley Orgánica de la Administración Pública Federal; 2o., 3o., 7o., 8o., 32, 33 y 42 de la Ley General de Educación; 6, 7, 8, 10, 19 y del 69 al 80 de la Ley General de Desarrollo Social; 7 y 12 de la Ley Federal de Transparencia y Acceso a la Información Pública Gubernamental; 1, 75, 77 y 78 de la Ley Federal de Presupuesto y Responsabilidad Hacendaria; 176, 178, 179 y 181 del Reglamento de la Ley Federal de Presupuesto y Responsabilidad Hacendaria; 1, 3, fracción XIX, 17, fracción V, 28, 29, 30, 39 y Anexos 17, 18, 24 y 25 del Presupuesto de Egresos de la Federación para el Ejercicio Fiscal 2013; 1, 4 y 5 del Reglamento Interior de la Secretaría de Educación Pública, y

CONSIDERANDO

Que las Reglas de Operación establecen disposiciones a las que deben sujetarse determinados programas federales con el objeto de otorgar transparencia y asegurar la aplicación eficiente, eficaz, oportuna y equitativa de los recursos públicos asignados a los mismos, las cuales deberán publicarse en el Diario Oficial de la Federación;

Que en el marco de lo anterior la Ley Federal de Presupuesto y Responsabilidad Hacendaria dispone en su artículo 77 que con el objeto de que la administración de los recursos públicos federales se realice con base en criterios de legalidad, honestidad, eficiencia, eficacia, economía, racionalidad, austeridad, transparencia, control, rendición de cuentas y equidad de género, la Cámara de Diputados en el Presupuesto de Egresos señalará los programas a través de los cuales se otorguen subsidios y aquellos programas que deberán sujetarse a Reglas de Operación, así como los criterios generales aplicables a las mismas;

Que bajo dicho contexto las dependencias y las entidades, a través de sus respectivas dependencias coordinadoras de sector, serán responsables de emitir las Reglas de Operación respecto de los programas que inicien su operación en el ejercicio fiscal siguiente o, en su caso, las modificaciones a aquellas que continúen vigentes, previa autorización presupuestaria de la Secretaría de Hacienda y Crédito Público y dictamen de la Comisión Federal de Mejora Regulatoria;

Que el Presupuesto de Egresos de la Federación para el Ejercicio Fiscal 2013 establece en sus artículos 3, fracción XIX y 29 que los programas que deberán sujetarse a Reglas de Operación son aquellos señalados en su Anexo 24. Asimismo, el Ejecutivo Federal, por conducto de la Secretaría de Hacienda y Crédito Público, podrá incluir otros programas que, por razones de su impacto social, deban sujetarse a reglas de operación;

Que de conformidad con lo dispuesto en el artículo 43 de la Ley Federal de Presupuesto y Responsabilidad Hacendaria, en el año en que termina su encargo el Ejecutivo Federal, el procedimiento para la emisión de las Reglas de Operación no podrá exceder del primer bimestre del ejercicio que corresponda, y

Que en cumplimiento de lo anterior he tenido a bien expedir el siguiente:

ACUERDO NUMERO 664 POR EL QUE SE EMITEN LAS REGLAS DE OPERACION DEL PROGRAMA ESCUELAS DE TIEMPO COMPLETO

UNICO.- Se emiten las Reglas de Operación del Programa Escuelas de Tiempo Completo, las cuales se detallan en el anexo del presente Acuerdo.

TRANSITORIO

UNICO.- El presente Acuerdo entrará en vigor al día siguiente de su publicación en el Diario Oficial de la Federación.

México, Distrito Federal, a 19 de febrero de 2013.- El Secretario de Educación Pública, **Emilio Chuayffet Chemor**.- Rúbrica.

**REGLAS DE OPERACION DEL PROGRAMA ESCUELAS DE
TIEMPO COMPLETO**

Indice

1. Presentación
2. Antecedentes
3. Objetivos
 - 3.1 General
 - 3.2 Específicos
4. Lineamientos Generales
 - 4.1 Cobertura
 - 4.2 Población objetivo
 - 4.3 Características de los apoyos
 - 4.3.1 Tipos de Apoyo
 - 4.3.2 Monto del Apoyo
 - 4.4 Beneficiarios
 - 4.4.1 Criterios de selección
 - 4.4.1.1 Elegibilidad (requisitos y restricciones)
 - 4.4.1.2 Transparencia (métodos y procesos)
 - 4.4.2 Derechos y obligaciones
 - 4.4.3 Causas de incumplimiento, retención, suspensión de recursos y, en su caso, reducción en la ministración de recursos
5. Lineamientos específicos
 - 5.1 Coordinación institucional
 - 5.1.1 Instancias ejecutoras
 - 5.1.2 Instancia normativa
 - 5.1.3 Instancias de control y vigilancia
6. Mecánica de operación
 - 6.1 Difusión
 - 6.2 Promoción
 - 6.3 Ejecución
 - 6.3.1 Contraloría Social (participación social)
 - 6.3.2 Acta de Entrega-Recepción
7. Informes programático-presupuestarios
 - 7.1 Avances físico-financieros
 - 7.2 Cierre de ejercicio
8. Evaluación
9. Indicadores de Resultados
10. Seguimiento, control y auditoría
 - 10.1 Atribuciones
 - 10.2 Objetivo
 - 10.3 Resultados y Seguimiento

11. Quejas y denuncias

Anexo I. Acrónimos y glosario

Anexo II. Diagrama de flujo

1. Presentación

Programa Escuelas de Tiempo Completo (PETC) es una iniciativa del Gobierno Federal que se orienta al fortalecimiento de la educación básica y se enmarca en lo establecido por los artículos 3o. de la Constitución Política de los Estados Unidos Mexicanos, 77 de la Ley Federal de Presupuesto y Responsabilidad Hacendaria; 176 de su Reglamento; 29 y anexo 24 del Presupuesto de Egresos de la Federación para el Ejercicio Fiscal 2013.

El Acuerdo 592 por el que se establece la Articulación de la Educación Básica define que “Hoy día es necesario reorientar el proceso, redireccionar la inversión hacia un modelo de escuela que amplíe las oportunidades para el aprendizaje y el desarrollo integral de los alumnos.”

“En este momento se hace necesario reorientar el tiempo y avanzar en la ampliación de la jornada escolar a partir de diversas modalidades de operación. El incremento de la jornada escolar es urgente, porque el currículo exige poner en práctica formas de trabajo distintas, que implican que el niño permanezca más tiempo en la escuela.”

De conformidad con lo dispuesto en los artículos 75, fracción VII, de la Ley Federal de Presupuesto y Responsabilidad Hacendaria, así como 178, párrafo primero de su Reglamento, se verificó que las presentes Reglas de Operación no se contraponen, afectan o presentan duplicidad con otros programas y acciones del Gobierno Federal, en cuanto a su diseño, beneficios, apoyos otorgados y población objetivo.

2. Antecedentes

El PETC se propone atender el compromiso que tiene el Estado Mexicano para establecer paulatinamente Escuelas de Tiempo Completo con jornadas entre 6 y 8 horas y contribuir a la formación de mejores ciudadanos en un marco de equidad y calidad educativas.

El principal detonador de los cambios que propone el PETC está asociado con ofrecer mayores oportunidades de aprendizaje para niños y jóvenes de escuelas públicas de educación básica, a través de la ampliación de la jornada escolar y del mejor aprovechamiento del tiempo disponible para fortalecer su formación en los términos establecidos en el Artículo 3o. constitucional.

El PETC es un medio para el desarrollo de estrategias de gestión y organización escolar para lograr la ampliación del horario escolar de atención educativa en escuelas públicas de educación básica. La ampliación del tiempo para el aprendizaje se opera en modalidades de tiempo completo y jornada ampliada.

La ampliación del tiempo se utiliza para el desarrollo de seis líneas de trabajo pedagógico.

3. Objetivos

3.1 General

Contribuir a fortalecer las oportunidades de mejorar el logro de aprendizajes de los estudiantes, a través de la ampliación y uso eficiente del horario escolar en escuelas de educación básica.

3.2 Específicos

- Impulsar conjuntamente con las Autoridades Educativas de las entidades federativas y el Distrito Federal, la operación de escuelas con jornadas de seis y ocho horas diarias.
- Promover el desarrollo de condiciones institucionales en las escuelas beneficiadas que favorezcan la mejora en la operación y supervisión regular de éstas.
- Fomentar el uso efectivo del tiempo en actividades educativas orientadas al desarrollo de aprendizajes en los alumnos.

4. Lineamientos generales

4.1 Cobertura

El PETC tiene cobertura nacional y podrán participar los 31 estados y el Distrito Federal.

4.2 Población Objetivo

Escuelas públicas de educación básica en todos sus niveles y modalidades que preferentemente:

- Impartan todos los grados del nivel educativo correspondiente

- Dispongan de planteles y condiciones adecuadas para la extensión de horario
- Atiendan a población vulnerable o contextos de riesgo social
- Atiendan a las políticas y planes de desarrollo educativo de las AAE

4.3 Características de los Apoyos

Los recursos del PETC tienen el carácter de subsidio federal, su aplicación y ejercicio están sujetos a las disposiciones federales, aplicables en materia de justificación, comprobación, registro, control, rendición de cuentas, transparencia, seguimiento y evaluación; se ajustarán a lo establecido en el Art. 75 de la Ley Federal de Presupuesto y Responsabilidad Hacendaria, así como al contenido de los Arts. 175 y 176 de su Reglamento. Los recursos serán asignados por la SEP de manera diferenciada de acuerdo con las prioridades de la política educativa nacional, y estableciendo consensos y compromisos corresponsables entre la Federación y las Entidades Federativas y el Distrito Federal para su ejercicio por parte de las AEE y por la AFSEDF. Estos deben ser utilizados únicamente en la operación del PETC, de conformidad con las disposiciones aplicables, las presentes Reglas de Operación y los Convenios de Coordinación o los Lineamientos Internos de Coordinación respectivos.

Los recursos del PETC son de carácter no regularizable y en ningún caso sustituirán a los recursos federales, estatales y municipales, regulares o extraordinarios, destinados a infraestructura y operación de las escuelas públicas de educación básica.

Los recursos autorizados a la SEP para financiar las acciones previstas en el PETC, se apegarán al principio de anualidad del gasto y se considerarán devengados en los términos de la Ley Federal de Presupuesto y Responsabilidad Hacendaria y su Reglamento.

4.3.1. Tipo de Apoyo

Técnicos

Con base en lo establecido en el numeral 4.2 Población Objetivo de las presentes Reglas de Operación, a través de las CEP o la CPDF, se otorgará apoyo técnico a las escuelas públicas de educación básica incorporadas al PETC, consistente en:

- a) Asesoría para el desarrollo de estrategias pedagógicas que contribuya a mejorar la eficiencia de la jornada escolar y el logro del perfil de egreso e incentiven la permanencia e inclusión de estudiantes de educación básica;
- b) Orientación y acompañamiento para la implementación de acciones para la mejora del logro académico de los alumnos, dando énfasis en el desarrollo de competencias lectoras y matemáticas;
- c) Capacitación de las autoridades educativas participantes en el PETC, orientada a asegurar la implementación adecuada del mismo;
- d) Asesoría para el fortalecimiento de los Consejos Técnicos Escolares, de los Consejos Escolares de Participación Social u órganos equivalentes de las escuelas incorporadas al PETC;
- e) Generar condiciones para el seguimiento, acompañamiento, asesoría y supervisión en las escuelas participantes del PETC.

Financieros

Los recursos federales que transfiere la SEP para el desarrollo del PETC a las Entidades Federativas y el Distrito Federal constituyen apoyos económicos y podrán ser aplicados por las AEE y la AFSEDF en los rubros siguientes:

- a) Desarrollo de estrategias pedagógicas que contribuyan a mejorar la eficiencia de la jornada escolar, el logro del perfil de egreso, e incentiven la permanencia e inclusión de estudiantes de educación básica;
- b) Implementación de acciones para la mejora del logro académico de los alumnos, dando énfasis en el desarrollo de competencias lectoras y matemáticas;
- c) Capacitación de las autoridades educativas, docentes y directivos de las escuelas participantes en el PETC, para el desarrollo de competencias profesionales que aseguren la implementación del mismo;
- d) Fortalecimiento de los Consejos Técnicos Escolares, de los Consejos Escolares de Participación Social u órganos equivalentes de las escuelas incorporadas al programa;
- e) Seguimiento, acompañamiento, asesoría y supervisión a las escuelas participantes del PETC;

f) Adquisición de material didáctico y equipo informático para uso educativo de los alumnos en las escuelas participantes;

g) Apoyo para servicios e insumos para alimentación de alumnos y docentes. Estos apoyos se otorgarán de manera prioritaria para las escuelas ubicadas en contextos de alta y muy alta marginación, promoviendo esquemas eficientes para el suministro de alimentos nutritivos;

h) Personal de apoyo en las escuelas participantes para la atención al horario escolar ampliado;

i) Acondicionamiento y equipamiento de espacios escolares;

j) Fortalecimiento de las CEP y CPDF;

k) Pago de apoyos económicos a directivos y docentes que participan en las Escuelas de Tiempo Completo de conformidad con lo establecido en el numeral.4.3.2 de las presentes reglas de operación.

Para avanzar en el fortalecimiento de la autonomía escolar, las escuelas públicas de educación básica participantes en el PETC podrán recibir los apoyos en especie o en efectivo.

4.3.2 Monto del Apoyo

Los recursos para la operación e implementación del PETC corresponderán al presupuesto autorizado para el ejercicio fiscal 2013.

El monto definitivo a transferir a cada entidad federativa se definirá de acuerdo con los compromisos que se consensen con la AEE y la AFSEDF, considerando las prioridades locales y la disponibilidad financiera asignada al logro de las metas.

Las transferencias se adecuarán en lo posible al calendario de compromisos con cada entidad federativa y estarán sujetas a los resultados alcanzados y la debida comprobación del gasto.

El PETC podrá destinar hasta un 2% (dos por ciento) de sus recursos autorizados para gastos de operación central.

El recurso destinado al rubro k) Fortalecimiento de las CEP y CPDF, no deberá superar el 2% (dos por ciento) del total de los recursos federales transferidos para su aplicación en los rubros de gasto del numeral 4.3.1

De los recursos transferidos para la operación del programa las entidades federativas y el Distrito Federal podrán recibir hasta un 50% (cincuenta por ciento) de recursos federales para el pago de apoyo económico a directivos y docentes de las Escuelas de Tiempo Completo,

Para el otorgamiento de apoyo económico a docentes y directivos las AEE y la AFSEDF deberán considerar los siguientes criterios:

a) El apoyo económico se otorgará conforme a lo que establecen las presentes Reglas de Operación y los Lineamientos que se emitan para dicho fin. Para el personal directivo y docente de preescolar y primaria, el pago del apoyo económico aplicará cuando tengan una sola plaza y participen en una Escuela de Tiempo Completo. En el caso de secundaria dependerá del número de horas que ostente dicho personal.

b) El apoyo económico que el PETC entrega a directivos y docentes no dará lugar a relación laboral o contractual alguna.

c) El apoyo económico se otorgará únicamente durante el tiempo efectivo que se desempeñe la función en una Escuela de Tiempo Completo.

d) El apoyo económico procederá únicamente en los centros de trabajo que participen en el PETC y no se otorgará cuando el directivo o docente realice un cambio de adscripción, salvo que el nuevo centro de trabajo también esté incorporado al PETC y el directivo o docente desempeñe la función en la ampliación de la jornada.

e) Cuando el personal directivo o docente deje de desempeñar la función, ya sea en forma transitoria o definitiva, la AEE y la AFSEDF suspenderá el apoyo económico y lo asignará al directivo o docente que desempeñe la función y a partir de la fecha de inicio de la misma.

Si existiera disponibilidad de recursos federales derivados de la modificación en los compromisos estatales, la SEB resolverá sobre la reasignación de los mismos con base en el cumplimiento de los objetivos y las metas del PETC en las entidades federativas y el Distrito Federal. De la misma forma, si se canalizan al PETC recursos adicionales, públicos y/o privados para apoyar proyectos de innovación y desarrollo, éstos se aplicarán de conformidad con los criterios que determine la SEB, las disposiciones jurídicas aplicables, así

como de los procesos de mejora continua. La SEB determinará el criterio de distribución para dichos recursos con estricto apego a las presentes Reglas de Operación.

Durante la operación del programa, el ejecutor de gasto y los beneficiarios deberán observar que la administración de los recursos se realice bajo los criterios de legalidad, honestidad, eficiencia, eficacia, economía, racionalidad, austeridad, transparencia, control, rendición de cuentas y equidad de género establecidos en el Decreto de Presupuesto del Ejercicio Fiscal 2013, la Ley Federal de Presupuesto y Responsabilidad Hacendaria, su Reglamento y cumplir con lo señalado en el "Decreto que establece las medidas para el uso eficiente, transparente y eficaz de los recursos públicos, y las acciones de disciplina presupuestaria en el ejercicio del gasto público, así como para la modernización de la Administración Pública Federal", publicado el 10 de diciembre de 2012 en el Diario Oficial de la Federación y los "Lineamientos para la aplicación y seguimiento de las medidas para el uso eficiente, transparente y eficaz de los recursos públicos, y las acciones de disciplina presupuestaria en el ejercicio del gasto público, así como para la modernización de la Administración Pública Federal" y las demás disposiciones que para tal efecto emita la Secretaría de Hacienda y Crédito Público.

Las instancias ejecutoras así como los beneficiarios del Programa, están obligados a reintegrar a la Tesorería de la Federación los recursos que no se destinen a los fines autorizados, en términos de lo dispuesto en el artículo 176 del Reglamento de la Ley Federal de Presupuesto y Responsabilidad Hacendaria.

Asimismo, la instancia que al cierre del ejercicio fiscal, es decir al 31 de diciembre, conserve recursos deberá reintegrarlos a la Tesorería de la Federación, dentro de los 15 días naturales siguientes al cierre del ejercicio, de conformidad con lo dispuesto en el artículo 54, tercer párrafo, de la Ley Federal de Presupuesto y Responsabilidad Hacendaria.

4.4 Beneficiarios

Son las entidades federativas, el Distrito Federal y las escuelas públicas de educación básica que decidan participar voluntariamente en el PETC.

4.4.1. Criterios de Selección

4.4.1.1 Elegibilidad (Requisitos y Restricciones)

Las escuelas de Tiempo Completo beneficiarias del mismo, serán seleccionadas por las AEE y la AFSEDF.

Para asegurar la participación y compromiso de operación regular de las escuelas a beneficiar, las AEE y la AFSEDF deberán:

- a) Manifestar por escrito la voluntad del titular de la Secretaría de Educación estatal o de la AFSEDF de participar en el PETC en el ciclo escolar 2013-2014, anexando la lista de escuelas participantes. La carta compromiso deberá enviarse al titular de la SEB con fecha límite 29 de marzo de 2013.
- b) Las entidades federativas y el Distrito Federal podrán considerar dos modalidades de operación de la ampliación de la jornada escolar (entre 6 y 8 horas): Escuelas de Jornada Ampliada o Escuelas de Tiempo Completo.
- c) Elaborar el documento de planeación estatal del ciclo escolar 2013-2014 mismo que será turnado a la CNETC.
- d) Destinar una cuenta bancaria productiva exclusiva para la administración de los recursos del PETC que los distinga de cualquier otro programa federal, estatal o municipal, o de recursos adicionales de organismos del sector privado u otras organizaciones filantrópicas o sociales.

Por su parte, las escuelas consideradas en el PETC deberán:

- Cumplir con los requisitos definidos por la AEE y para el caso del Distrito Federal por la AFSEDF.
- Incorporar en su plan de mejora de los resultados educativos (Plan Estratégico de Transformación Escolar-Plan Anual de Trabajo, proyecto escolar o equivalente) las acciones y estrategias que fortalezcan el cumplimiento de los objetivos del PETC.

4.4.1.2 Transparencia (métodos y procesos)

En el marco del federalismo educativo, las entidades federativas y el Distrito Federal ajustarán el PETC a sus condiciones locales, sin contravenir lo señalado en la Ley Federal de Presupuesto y Responsabilidad Hacendaria, su Reglamento y las presentes Reglas de Operación, el Decreto del 10 de diciembre y los Lineamientos del mismo definiendo los procedimientos pertinentes para su transparencia y rendición de cuentas.

Cada entidad federativa de acuerdo a su política estatal, diseñará su estrategia para la selección de escuelas, considerando los siguientes elementos en orden de prioridad:

- a) Las presentes Reglas de Operación.
- b) Los lineamientos adicionales que en su caso emita la SEB
- c) Las necesidades de apoyo de las escuelas que permitan avanzar en la mejora del logro educativo y en esquemas de mayor autonomía en la gestión escolar.
- d) El compromiso sexenal y por ciclo escolar del número de ETC a atender establecido con las Autoridades Educativas Estatales y la Administración Federal de Servicios Educativos en el Distrito Federal.
- e) La disponibilidad de recursos económicos.
- f) Los criterios adicionales emitidos por la AEE y la AFSEDF competente de conformidad con los objetivos del PETC

Para la selección de las escuelas participantes en el PETC se realizará la siguiente gestión:

- a) La SEP emite las Reglas de Operación que se publican en el Diario Oficial de la Federación y se dan a conocer a las AEE y a la AFSEDF.
- b) La SEP, las AEE y la AFSEDF que manifiestan su compromiso de participar en el PETC convienen las metas por ciclo escolar, atendiendo a la disponibilidad de recursos presupuestarios, las condiciones locales de operación y funcionamiento del PETC, asegurando que las acciones se desarrollen en un marco de transparencia y rendición de cuentas.
- c) El titular de los Servicios Educativos Estatales envía a la titular de la SEB la carta compromiso en la que define la meta y particularidades que se atenderán en el ciclo escolar correspondiente.
- d) La SEP confirma la recepción del compromiso de la AEE y la AFSEDF
- e) La AEE y la AFSEDF definen las escuelas que ampliarán su horario de atención, atendiendo los criterios definidos en el numeral 4.2 de las presentes Reglas de Operación.
- f) La AEE y la AFSEDF integra la base de datos de las escuelas seleccionadas y la envía a la CNP.
- g) La CNP da seguimiento al proceso, verifica y valida las bases de datos.

El padrón de escuelas públicas beneficiadas para el ciclo escolar 2013-2014 será publicado en la página de internet del PETC: <http://basica.sep.gob.mx/tiempocompleto/>.

El PETC adoptará, en lo procedente, el modelo de estructura de datos del domicilio geográfico establecido en el Acuerdo por el que se aprueba la Norma Técnica sobre Domicilios Geográficos, emitido por el Instituto Nacional de Estadística y Geografía, publicado en el Diario Oficial de la Federación el 12 de noviembre de 2010. Lo anterior en estricta observancia al Acuerdo antes referido y al oficio circular con números 801.1.-279 y SSFP/400/124/2010 emitido por las Secretarías de Hacienda y Crédito Público y de la Función Pública, respectivamente.

Los componentes que integran el modelo de estructura de datos del Domicilio Geográfico son:

| Componentes | | |
|-------------|--------------------------|--|
| Espaciales | De referencia | Geoestadísticos |
| Vialidad | No. Exterior | Area Geoestadística Estatal o del Distrito Federal |
| Carretera | No. Interior | Area Geoestadística Municipal o Delegacional |
| Camino | Asentamiento Humano | Localidad |
| | Código Postal | |
| | Descripción de Ubicación | |

4.4.2 Derechos y Obligaciones

Es derecho de las Entidades Federativas, el Distrito Federal y de las escuelas participantes en el PETC recibir los apoyos en tiempo y forma, conforme a lo establecido en el apartado 4.3 Características de los

Apoyos, de las presentes Reglas de Operación, salvo que por causas de incumplimiento el apoyo le haya sido retenido, suspendido, reducido o cancelado.

a) De las escuelas:

- Recibir los apoyos que proporciona el PETC de acuerdo con la disponibilidad presupuestaria.
- Recibir capacitación, asesoría y acompañamiento por parte de la AEE y la AFSEDF para la implementación de su propuesta pedagógica destinada a la mejora del logro educativo de los estudiantes.
- Incorporar en su plan de mejora de los resultados educativos (Plan Estratégico de Transformación Escolar-Plan Anual de Trabajo, proyecto escolar o equivalente) las acciones y estrategias que permitan aprovechar las oportunidades que ofrece la ampliación de la jornada escolar optimizando el uso de los recursos materiales y financieros asignados a la escuela para cumplir con los objetivos del PETC definidos en el marco de la educación básica.
- Colaborar con las evaluaciones internas y externas que se realicen en el marco del PETC.

b) De las CEP y CPDF:

- Recibir, por parte de la SEB, apoyo y asesoría permanentes para la eficiente operación técnica y pedagógica del PETC.
- Fortalecer los procesos de dirección y supervisión escolar de las escuelas participantes, con la finalidad de mejorar los logros de aprendizaje.
- Impulsar acciones para fortalecer la autonomía de gestión de las ETC y sus supervisiones escolares.
- Dar seguimiento y acompañamiento pedagógico y operativo a las Escuelas participantes en el programa.
- Cumplir las disposiciones establecidas en las presentes Reglas de Operación.
- Ser corresponsables, desde su ámbito de competencia, en la mejora de los resultados de logro educativo de los alumnos de las Escuelas de Tiempo Completo.
- Elaborar en coordinación con las instancias estatales pertinentes los informes trimestrales técnicos y financieros, y remitirlos oportunamente a la CNP.
- Definir y ejecutar los procesos para el resguardo de la documentación a su cargo que soporta el ejercicio del recurso federal transferido por el PETC.
- Solicitar ante las instancias competentes y en términos de las disposiciones jurídicas y administrativas aplicables, el inicio del procedimiento correspondiente a quienes incurran en alguna falta derivada del incumplimiento de las presentes Reglas de Operación y/o de la normatividad vigente y aplicable en la materia, sin eximir de la responsabilidad que pueda corresponder a otras áreas.

c) De las AEE y la AFSEDF:

- Comunicar oficialmente a la DGDGIE, la información relativa a la cuenta bancaria productiva exclusiva para la administración de los recursos del PETC que los distinga de cualquier otro programa federal, estatal o municipal, o de recursos adicionales de organismos del sector privado u otras organizaciones filantrópicas o sociales.
- Remitir a la CNP el listado de escuelas que, con apego a las presentes Reglas de Operación, participarán en el PETC durante el ciclo escolar 2013-2014.
- Asegurar que se cuente con los recursos humanos e infraestructura que resulten necesarios para la operación del PETC.
- Ser corresponsables, desde su ámbito de competencia, en la mejora de los resultados de logro educativo de los alumnos que participan en las Escuelas de Tiempo Completo.
- Promover acciones que fortalezcan la autonomía de gestión de las ETC y sus correspondientes supervisiones escolares.
- Asegurar que se dé seguimiento y acompañamiento pedagógico y operativo a las Escuelas de Tiempo Completo y las supervisiones escolares correspondientes.

- Promover, en el marco de la normatividad que corresponda, la concurrencia de otros sectores para ofrecer servicios de alimentación saludables en las ETC, así como para el desarrollo y promoción de actividades deportivas y culturales.
- Asegurar la coordinación entre las instancias estatales competentes para la elaboración de los informes trimestrales técnico financieros y su remisión a la CNP.
- Verificar los procesos de entrega-recepción de la gestión del PETC en la entidad federativa, conforme a las disposiciones jurídicas aplicables.
- Dar seguimiento y controlar las erogaciones de cada concepto de gasto.
- Evaluar el desarrollo del PETC en la Entidad y emprender acciones de mejora que favorezcan su operación.
- Coadyuvar, en el ámbito de su respectiva competencia, en la aplicación y cumplimiento de lo establecido en el artículo segundo de los Lineamientos generales para la operación de los Consejos Escolares de Participación Social

Para la ministración de los recursos, se deberá observar lo señalado en el artículo vigésimo del Decreto que establece las medidas para el uso eficiente, transparente y eficaz de los recursos públicos, y las acciones de disciplina presupuestaria en el ejercicio del gasto público, así como para la modernización de la Administración Pública Federal, publicado el 10 de diciembre de 2012 en el Diario Oficial de la Federación, con la finalidad de que ésta se realice mediante transferencia electrónica, salvo en los casos en los que no se cuente con servicios bancarios en la localidad correspondiente.

4.4.3 Causas de Incumplimiento, retención, suspensión de recursos, y en su caso, reducción de la ministración de recursos

1) Aplicables a las AEE y la AFSEDF:

La SEP podrá suspender la entrega de los apoyos a las entidades federativas participantes y el Distrito Federal cuando el PETC sea operado fuera de lo establecido en las presentes Reglas de Operación, y cuando los recursos económicos sean destinados para un fin distinto al estipulado en las presentes Reglas de Operación, así como en contravención a las disposiciones aplicables.

2) Aplicables a las Escuelas participantes al PETC :

Las AEE y la AFSEDF podrán suspender la entrega de apoyos a las escuelas participantes en el PETC cuando incumplan con los objetivos del PETC.

5. Lineamientos específicos

5.1 Coordinación institucional

5.1.1 Instancias Ejecutoras

Las Entidades Federativas y el Distrito Federal a través de sus AEE y la AFSEDF, según corresponda, por conducto de las CEP y CPDF serán las instancias responsables de la adecuada ejecución e implementación del PETC en las escuelas públicas de educación básica participantes en el mismo.

Para una adecuada coordinación institucional las instancias participantes tendrán a su cargo las siguientes funciones.

| Instancia Ejecutora | Funciones |
|---|--|
| SEP/SEB/DGDGIE/CNP AEE/AFSEDF SEP/SEB/DGDGIE/CNP AEE/AFSEDF | Planeación del PETC a nivel nacional. Propuesta de meta sexenal y para el ciclo escolar correspondiente. Definición y compromiso sobre meta sexenal y para el ciclo escolar correspondiente. Firma de Convenio Marco de Coordinación. |
| AEE/AFSEDF | Entrega de oficio Compromiso. |

| | |
|-----------------------|--|
| | Planeación del PETC a nivel local. Definición de escuelas a participar en el PETC. |
| AEE/AFSEDF/CEP y CPDF | Selección de las nuevas escuelas que se incorporarán al PETC. Integración de primera versión de Base de datos de escuelas a beneficiar en la entidad. Programación de la distribución de apoyos económicos a las ETC. |
| SEP/SEB/DGDGIE/CNP | Integración de primera versión de Base de datos nacional de escuelas a beneficiar y de la programación de apoyos económicos a directivos y docentes de las ETC. Ministración de recursos federales a las entidades federativas, el Distrito Federal y a la AFSEDF para la operación del PETC en el ciclo escolar 2013-2014. |
| AEE/AFSEDF | Recepción del recurso federal transferido para la operación del PETC y envío del recibo institucional. |
| AEE/AFSEDF/CEP y CPDF | Elaboración del documento de Planeación estatal de ciclo escolar y del plan de distribución de apoyos económicos a directivos y docentes. |
| AEE/AFSEDF | Autorización de la Planeación estatal de ciclo escolar y del Plan estatal de distribución de apoyos económicos a directivos y docentes. |
| SEP/SEB/DGDGIE/CNP | Revisión y autorización de la Planeación estatal de ciclo escolar y visto bueno al Plan estatal de distribución de apoyos económicos a directivos y docentes. |
| AEE/AFSEDF/CEP y CPDF | Aplicación de los recursos en los rubros de gasto autorizados en las Reglas de Operación y con base en la normativa aplicable, así como los lineamientos adicionales emitidos por la CNP. Capacitación de actores estratégicos en la implementación del Programa. |
| Escuelas Beneficiadas | Implementación de la propuesta pedagógica y de gestión del Programa. |
| CNP/CEP y CPDF | Seguimiento y acompañamiento académico y operativo. |
| AEE/AFSEDF/CEP y CPDF | Comprobación, validación y registro de los recursos ejercidos. Resguardo de la documentación de justifique y compruebe el ejercicio de recursos. |

En la implementación del PETC, las instancias ejecutoras llevarán a cabo lo siguiente.

SEP/SEB/DGDGIE/CNP:

- Actualizar, en su caso, las Reglas de Operación del PETC y vigilar su cumplimiento.
- Gestionar, en coordinación con las AEE y la AFSEDF, la firma de los Convenios de Coordinación y los Lineamientos Internos de Coordinación.
- Promover estrategias y acciones de formación de los titulares estatales de los niveles de educación básica.

- Administrar y supervisar la correcta ministración de los recursos federales a las Entidades Federativas y el Distrito Federal conforme la meta de ETC a atender, comprometida por las AEE y la AFSEDF.
- Proponer los mecanismos necesarios para la operación del PETC en las Entidades Federativas y el Distrito Federal.
- Fortalecer las acciones de coordinación intra e interinstitucional para la mejora en la operación del PETC.
- Promover y desarrollar en colaboración con las AEE y con la AFSEDF acciones orientadas para evaluar el Programa.
- Elaborar los criterios de asignación de recursos adicionales del PETC, en su caso.

AEE y la AFSEDF:

- Definir las escuelas públicas participantes en el PETC para el ciclo escolar 2013-2014, con base en las consideraciones señaladas en las presentes Reglas de Operación.
- Asegurar la adecuada administración y aplicación de los recursos federales que les fueron asignados en el marco del PETC, en apego a la normativa federal aplicable.
- Programar la ministración de los recursos necesarios para que la CEP y CPDF pueda realizar eficazmente de las tareas definidas en las presentes Reglas de Operación.
- Asegurar a las escuelas públicas beneficiadas y las supervisiones correspondientes, la capacitación y acompañamiento técnico para la implementación de procesos de mejora de aprendizajes.
- Promover y fortalecer el desarrollo profesional de docentes, directivos, supervisores y personal de apoyo de las escuelas consideradas en el programa.
- Fortalecer las acciones de coordinación para avanzar en la mejora de las condiciones de la infraestructura escolar, equipamiento y materiales, así como la plantilla de directivos, docentes y personal de apoyo de las escuelas públicas que participan en el PETC.
- Asegurar que la CEP y CPDF elabore y reporte, en coordinación con las instancias estatales competentes, los informes trimestrales de avance técnico y financiero con base en los criterios, mecanismos e instrumentos definidos por la DGDGIE para la transparencia y rendición de cuentas.
- Realizar acciones que promuevan la participación de distintos actores para la provisión de alimentación nutritiva a alumnos de las ETC que más lo necesiten.
- Contribuir con la CNP en los procesos de evaluación del PETC.
- Asegurar el resguardo de los documentos que respalden las acciones realizadas en el marco del PETC.

Coordinación Estatal del PETC y Coordinación del Programa del Distrito Federal:

- Asegurar que los titulares de los niveles educativos en los estados, en apego a las directrices educativas propias de la entidad federativa, participan en la definición del establecimiento y operación de ETC.
- Articular las acciones para la selección de escuelas públicas a beneficiar.
- Coordinar, con apoyo de la instancia estatal de formación continua, las acciones de formación del personal docente, directivo, miembros de los equipos de supervisión y personal de apoyo de las ETC.
- Acordar con los titulares de los niveles educativos la participación de las jefaturas de sector, supervisiones escolares y asesores técnico-pedagógica, en la orientación, seguimiento y asesoría académica a las escuelas beneficiadas por el PETC.
- Recibir capacitación y asesoría por parte de la SEP para la operación del PETC.
- Asegurar y verificar que las escuelas públicas beneficiarias del PETC realicen la planeación escolar (Plan Estratégico de Transformación Escolar-Plan Anual de Trabajo, proyecto escolar o equivalente) considerando los objetivos, metas del PETC.
- Brindar asesoría, seguimiento y acompañamiento a las escuelas públicas beneficiadas.

- Coadyuvar para la adecuada aplicación de las evaluaciones cuantitativas y cualitativas del PETC y participar en la propuesta, aplicación y difusión de las medidas de mejora pertinentes.
- Promover la participación de los padres de familia y otros actores de la comunidad escolar para el desarrollo del PETC en cada escuela pública beneficiada.
- Elaborar en coordinación con las instancias estatales competentes los informes trimestrales técnicos y financieros, con base en los criterios, mecanismos e instrumentos definidos por la DGDGIE para la transparencia y rendición de cuentas,
- Atender y canalizar a las instancias correspondientes las diversas incidencias y controversias técnicas, administrativas y normativas que se presenten.
- Promover la participación de distintos actores para la provisión de alimentación nutritiva a alumnos de las ETC que más lo necesiten.
- Resguardar los documentos que respalden las acciones realizadas en el marco del PETC.

Jefes de sector, supervisores y equivalentes:

- Brindar asesoría y acompañamiento a los directivos y docentes para realizar la planeación escolar (Plan Estratégico de Transformación Escolar-Plan Anual de Trabajo, proyecto escolar o equivalente)
- Promover el intercambio de experiencias y generalización de buenas prácticas entre las escuelas públicas.
- Apoyar para la oportuna aplicación de evaluaciones al PETC

Director:

- Organizar, coordinar y participar en las actividades para la elaboración de la planeación escolar (Plan Estratégico de Transformación Escolar-Plan Anual de Trabajo, proyecto escolar o equivalente).
- Considerar la Propuesta Pedagógica, las Líneas de Trabajo y los materiales educativos diseñados por el PETC, en la organización del trabajo educativo y de gestión en la escuela pública.
- Gestionar los apoyos para la operación del PETC en la escuela.
- Favorecer el buen desarrollo de los Consejos Técnicos Escolares
- Promover la participación de los padres de familia en la operación y desarrollo del PETC.
- Rendir cuentas ante sus autoridades educativas y su comunidad escolar sobre los logros educativos obtenidos y, en su caso, sobre el ejercicio de los recursos asignados.

5.1.2 Instancia Normativa

La SEB a través de la DGDGIE, por conducto de la CNP, será la instancia que interpretará y definirá cualquier aspecto operativo previsto o no en las presentes Reglas de Operación, sin perjuicio de las disposiciones aplicables en la materia.

El PETC se operará con pleno respeto al federalismo educativo y se implementará a través de Convenios de Coordinación a firmar entre la SEP y las AEE y lo que respecta a la AFSEDF, se llevará a cabo en el marco de los lineamientos internos de coordinación.

5.1.3 Instancias de Control y Vigilancia

La DGDGIE, la SFP o instancia correspondiente que para tal efecto se determine, la ASF y los Organos Fiscalizadores Locales de Control serán, en el ámbito de sus respectivas competencias, las instancias responsables de establecer y conducir las acciones de Control y Vigilancia de la administración y operación del PETC.

6. Mecánica de operación

6.1 Difusión

La CNP, las CEP y la CPDF difundirán la información de montos, beneficiarios y resultados del PETC y promoverán la operación de mecanismos de consulta e información para impulsar la transparencia y la

rendición de cuentas, como lo señala la Ley Federal de Transparencia y Acceso a la Información Pública Gubernamental.

Tanto la publicidad que se adquiriera para la difusión de este programa, como la papelería y documentación oficial deberán incluir, claramente visible y audible, la siguiente leyenda: "Este programa es público ajeno a cualquier partido político. Queda prohibido el uso para fines distintos a los establecidos en el programa". Quien haga uso indebido de los recursos de este programa deberá ser denunciado y sancionado de acuerdo con la ley aplicable y ante la autoridad competente.

6.2 Promoción

La CNP y las CEP y CPDF impulsarán estrategias complementarias de promoción del Programa en medios de comunicación, espacios sociales y culturales con el fin de promover los objetivos, logros y resultados.

6.3 Ejecución

6.3.1 Contraloría Social

La Subsecretaría de Educación Básica, a través de la Dirección General de Desarrollo de la Gestión e Innovación Educativa, será la instancia responsable de promover la contraloría social en las entidades federativas y el Distrito Federal, en coordinación con la Autoridad Educativa Estatal, de acuerdo a lo establecido en el Art. 69 de la Ley General de Educación, y con apego a los Acuerdos Secretariales 280 y 535 por los que se establecen los Lineamientos generales a los que se ajustarán la constitución y el funcionamiento de los Consejos de Participación Social en la Educación y los Lineamientos generales para la operación de los Consejos Escolares de Participación Social, publicados el 8 de junio de 2010, así como a los Lineamientos para la promoción y operación de la Contraloría Social en los programas federales de desarrollo social, emitidos por la Secretaría de la Función Pública y publicados en el Diario Oficial de la Federación el 11 de abril del 2008, bajo el esquema validado por la Secretaría de la Función Pública o instancia correspondiente que para tal efecto se determine.

Con el objeto de facilitar el acceso a la información necesaria para el cumplimiento de las funciones de las contralorías sociales y con relación a este programa, cada entidad federativa participante designará un enlace permanente. El padrón de enlaces será publicado en la página: <http://basica.sep.gob.mx/tiempocompleto/>.

Las contralorías sociales podrán presentar quejas y denuncias sobre la aplicación y ejecución de este programa conforme al mecanismo establecido en el apartado 11 de las presentes Reglas.

6.3.2 Acta de Entrega-Recepción

Para efectos de comprobar la entrega de los apoyos por parte del PETC a las Entidades Federativas y al Distrito Federal, las AEE y la AFSEDF emitirán un comunicado a la DGDGIE de la SEB por conducto de la CNP, mediante el cual confirmen la recepción de los recursos federales.

Las AEE y la AFSEDF deberán enviar a la DGDGIE el informe correspondiente de los recursos entregados para la operación del Programa a las escuelas beneficiadas.

Las escuelas beneficiadas deberán entregar a las AEE y la AFSEDF acuse de recibo de los recursos que reciban.

7. Informes programático-presupuestarios

7.1 Avances físico-financieros

De conformidad con lo dispuesto en los artículos 85, 106, 107 y 110 de la Ley Federal de Presupuesto y Responsabilidad Hacendaria, y 181 de su Reglamento, 38 de la Ley Orgánica de la Administración Pública Federal, la SEP en su carácter de Coordinadora Sectorial, enviará a la Cámara de Diputados, por conducto de las comisiones correspondientes, a la SHCP y a la SFP o instancia correspondiente que para tal efecto se determine, los informes trimestrales sobre el presupuesto ejercido (financiero) y el cumplimiento de metas (físico).

Las AEE y/o la AFSEDF formularán trimestralmente, por separado y bajo su estricta responsabilidad, los informes de los avances físicos - financieros de las acciones del PETC, mismos que deberán remitir a la SEB por conducto de la DGDGIE durante los quince días hábiles posteriores a la terminación del trimestre que se reporta. Dichos informes deberán ser acompañados con la justificación de las variaciones entre la meta de cobertura programada y la alcanzada, así como entre el presupuesto autorizado, el modificado y el ejercido, y

en su caso el reporte de las medidas de ahorro, austeridad y eficiencia aplicadas durante el periodo que se informa.

7.2 Cierre de Ejercicio

De acuerdo a los Lineamientos para el Control del Cierre del Ejercicio Presupuestario que dicta la SHCP, se procederá a recabar y presentar dicha información, en la fecha que se indique.

8. Evaluación

Evaluación interna

La Subsecretaría de Educación Básica y/o la Unidad Administrativa responsable de operar el Programa podrá instrumentar un procedimiento de evaluación interna con el fin de monitorear el desempeño del Programa construyendo, para tal efecto, indicadores relacionados con sus objetivos específicos, de acuerdo con lo que establece los Lineamientos Generales para la Evaluación de los Programas Federales de la Administración Pública Federal. El procedimiento se operará considerando la disponibilidad de los recursos humanos y presupuestarios de las instancias que intervienen.

Evaluación externa

La Subsecretaría de Planeación y Evaluación de Políticas Educativas, en su calidad de unidad administrativa ajena a la operación de los programas, en coordinación con las unidades administrativas responsables de operar los programas, instrumentarán lo establecido para la evaluación externa de programas federales, de acuerdo con la Ley General de Desarrollo Social, el Decreto de Presupuesto de Egresos de la Federación para el Ejercicio Fiscal 2013, los Lineamientos Generales para la Evaluación de los Programas Federales de la Administración Pública Federal y el Programa Anual de Evaluación 2013.

Asimismo, es responsabilidad de la Unidad Administrativa Responsable del Programa continuar y, en su caso, concluir con lo establecido en los programas anuales de evaluación de años anteriores. En tal sentido y una vez concluidas las evaluaciones del Programa, éste habrá de dar atención y seguimiento a los Aspectos Susceptibles de Mejora.

9. Indicadores de resultados

Las presentes Reglas de Operación fueron elaboradas bajo el enfoque de la metodología del marco lógico, conforme a los criterios emitidos conjuntamente por el Consejo Nacional de Evaluación de la Política de Desarrollo Social y la Secretaría de Hacienda y Crédito Público mediante oficio números 307-A-2009 y VQZ.SE.284/08 de fecha 24 de octubre de 2008. No se omite señalar que en lo que respecta a la Matriz de Indicadores para Resultados (MIR), vinculada a las presentes reglas, ésta se encuentra en proceso de consolidación y mejora continua.

La MIR y las metas autorizadas conforme al Presupuesto de Egresos de la Federación para el ejercicio fiscal 2013, se encuentran disponibles en la siguiente dirección electrónica: <http://basica.sep.gob.mx//tiempocompleto/>.

10. Seguimiento, control y auditoría

10.1 Atribuciones

Los subsidios mantienen su naturaleza jurídica de recursos públicos federales para efectos de su fiscalización y transparencia.

Por lo tanto, son objeto de seguimiento, control y auditoría de la Secretaría de Función Pública o instancia correspondiente que para tal efecto se determine, por sí o a través del órgano interno de control de la Secretaría de Educación Pública.

La Auditoría Superior de la Federación es la instancia competente para la fiscalización de los subsidios. Los órganos técnicos de fiscalización de las legislaturas locales y de la Asamblea Legislativa del Distrito Federal podrán participar en dicho proceso en los términos establecidos por el Título Tercero de la Ley de Fiscalización y Rendición de Cuentas de la Federación.

Considerando que las AEE y la AFSEDF son las responsables de definir las acciones para la entrega de los recursos federales a los beneficiarios, los lineamientos para el ejercicio de los recursos otorgados a las escuelas participantes, así como las acciones para salvaguardar la documentación comprobatoria de los recursos del PETC en la Entidad Federativa, con la finalidad de agilizar los procesos de fiscalización federales y/o estatales, las AEE y la AFSEDF atenderán directamente los requerimientos que los órganos fiscalizadores efectúen sobre dichos rubros.

10.2 Objetivo

Para un mejor cumplimiento de los objetivos y metas del programa, la unidad responsable llevará a cabo las medidas correctivas que deriven del seguimiento y atención a las recomendaciones y observaciones

emitidas por el órgano interno de control, la Secretaría de la Función Pública o instancia correspondiente que para tal efecto se determine y la Auditoría Superior de la Federación.

10.3 Resultados y seguimiento

Los resultados obtenidos del seguimiento a las recomendaciones y observaciones formuladas por los entes auditores respecto de ejercicios anteriores permitirán detectar áreas de oportunidad para la mejora del PETC y serán considerados para la modificación de las Reglas de Operación para el siguiente año fiscal.

11. Quejas y denuncias

Cualquier irregularidad, queja, denuncia, sugerencia o reconocimiento de la ciudadanía en general deberá presentarse ante las AEE y la AFSEDF, las Contralorías o equivalentes Estatales; asimismo, a nivel central, a través del Organismo Interno de Control en la SEP al teléfono 36 01 87 99 o 36 01 84 00, extensión 48543 (Ciudad de México). También podrá realizarse vía telefónica al Centro de Contacto Ciudadano, de la Secretaría de la Función Pública, al 20 00 30 00 ext 2164 en el Distrito Federal, o al correo electrónico contactociudadano@funcionpublica.gob.mx, o a los teléfonos de la SEP: TELSEP 36 01 75 99 en la Ciudad de México o al 01 800 28 86 688 (Lada sin costo) en las Oficinas de Servicios Federales de Apoyo a la Educación en los Estados de la República, también a través de internet en la página <http://basica.sep.gob.mx/tiempocompleto>

Anexo I

Acrónimos y glosario

Actores estratégicos: Figuras susceptibles de recibir formación y capacitación para fortalecer sus competencias profesionales para una mejor operación y desarrollo del Programa Escuelas de Tiempo Completo; entre ellas están profesores frente a grupo, directores, miembros de los equipos de supervisión, especialistas y personal de apoyo.

AEE: Autoridad Educativa Estatal.

AFSEDF: Administración Federal de Servicios Educativos en el Distrito Federal.

CEP: Coordinación Estatal del Programa.

CEPS: Consejo Escolar de Participación Social.

CNP: Coordinación Nacional del Programa.

CPDF: Coordinación del Programa en el Distrito Federal

CTE: Consejo Técnico Escolar.

Comunidad escolar: Se refiere al conjunto de actores involucrados en la escuela: directivos, docentes, personal de apoyo y asistencia, alumnos y padres de familia.

Convenio de Coordinación: El instrumento jurídico a través del cual la SEP transfiere los recursos de los Programas de la DGDGIE con Reglas de Operación a las AEE, y que establece, entre otros, sus derechos y obligaciones.

DGDGIE: Dirección General de Desarrollo de la Gestión e Innovación Educativa adscrita a la Subsecretaría de Educación Básica de la Secretaría de Educación Pública del Gobierno Federal.

Documento de Planeación Escolar: Es el documento que sintetiza los resultados de un proceso sistemático de planeación estratégica para intervenir en la mejora de la gestión de la escuela.

Escuela de Tiempo Completo. Se entiende por Escuela de Tiempo Completo a los establecimientos escolares que participan en el programa ampliando su jornada de entre seis y ocho horas.

Lineamientos Internos de Coordinación: El instrumento jurídico a través del cual la SEP transfiere los recursos del Programa a la AFSEDF, y que establece, entre otros, sus derechos y obligaciones.

PEF: Presupuesto de Egresos de la Federación para el ejercicio fiscal 2013.

SEB: Subsecretaría de Educación Básica de la Secretaría de Educación Pública del Gobierno Federal.

SEP: Secretaría de Educación Pública del Gobierno Federal.

SFP: la Secretaría de la Función Pública o instancia correspondiente que para tal efecto se determine del Gobierno Federal.

ANEXO 2. DIAGRAMA DE FLUJO



Diagrama de Flujo

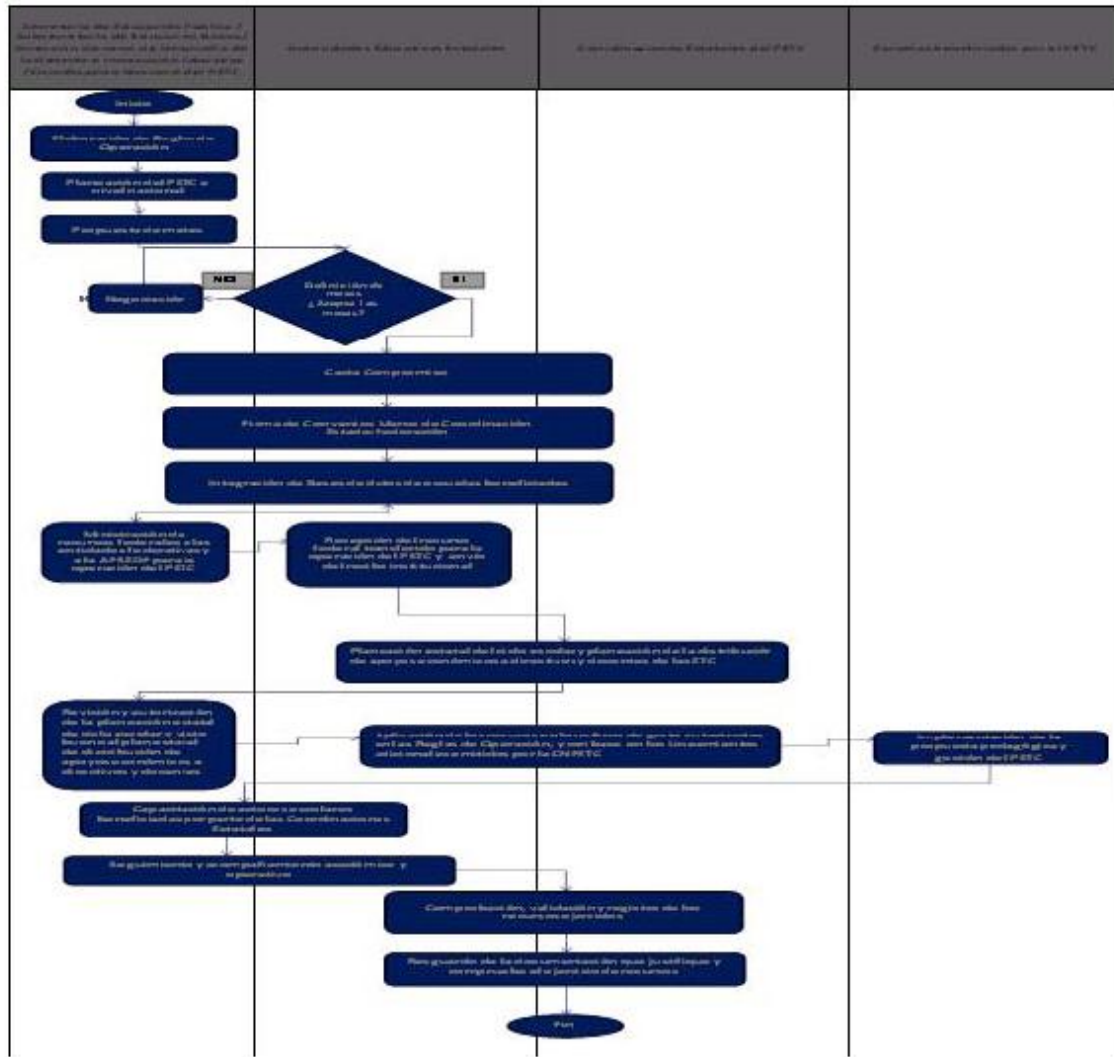

NOTA: Este proceso es un apoyo a la labor de las Escuelas Normales y no sustituye a los procesos de mejora institucional de las Escuelas Normales. Este proceso es un apoyo a la labor de las Escuelas Normales y no sustituye a los procesos de mejora institucional de las Escuelas Normales. Este proceso es un apoyo a la labor de las Escuelas Normales y no sustituye a los procesos de mejora institucional de las Escuelas Normales.

ACUERDO número 665 por el que se emiten las Reglas de Operación del Programa de Mejoramiento Institucional de las Escuelas Normales Públicas.

Al margen un sello con el Escudo Nacional, que dice: Estados Unidos Mexicanos.- Secretaría de Educación Pública.

EMILIO CHUAYFFET CHEMOR, Secretario de Educación Pública, con fundamento en los artículos 3o. de la Constitución Política de los Estados Unidos Mexicanos; 38 de la Ley Orgánica de la Administración Pública Federal; 2o., 7o., 8o., 9o., 21, 24, 32 y 33, fracciones II y VIII de la Ley General de Educación; 6, 7, 8, 10 y del 69 al 80 de la Ley General de Desarrollo Social; 23 de la Ley para la Coordinación de la Educación Superior; 11 de la Ley General de Derechos Lingüísticos de los Pueblos Indígenas; 7 y 12 de la Ley Federal de Transparencia y Acceso a la Información Pública Gubernamental; 1, 75, 77 y 78 de la Ley Federal de

Presupuesto y Responsabilidad Hacendaria; 176, 178, 179 y 181 del Reglamento de la Ley Federal de Presupuesto y Responsabilidad Hacendaria; 1, 3, fracción XIX, 17, fracción V, 28, 29, 30, 39, 40, 43 y Anexo 24 del Presupuesto de Egresos de la Federación para el Ejercicio Fiscal 2013; 1, 4 y 5 del Reglamento Interior de la Secretaría de Educación Pública, y

CONSIDERANDO

Que las Reglas de Operación establecen disposiciones a las que deben sujetarse determinados programas federales con el objeto de otorgar transparencia y asegurar la aplicación eficiente, eficaz, oportuna y equitativa de los recursos públicos asignados a los mismos, las cuales deberán publicarse en el Diario Oficial de la Federación;

Que en el marco de lo anterior la Ley Federal de Presupuesto y Responsabilidad Hacendaria dispone en su artículo 77 que con el objeto de que la administración de los recursos públicos federales se realice con base en criterios de legalidad, honestidad, eficiencia, eficacia, economía, racionalidad, austeridad, transparencia, control, rendición de cuentas y equidad de género, la Cámara de Diputados en el Presupuesto de Egresos señalará los programas a través de los cuales se otorguen subsidios y aquellos programas que deberán sujetarse a Reglas de Operación, así como los criterios generales aplicables a las mismas;

Que bajo dicho contexto las dependencias y las entidades, a través de sus respectivas dependencias coordinadoras de sector, serán responsables de emitir las Reglas de Operación respecto de los programas que inicien su operación en el ejercicio fiscal siguiente o, en su caso, las modificaciones a aquellas que continúen vigentes, previa autorización presupuestaria de la Secretaría de Hacienda y Crédito Público y dictamen de la Comisión Federal de Mejora Regulatoria;

Que el Presupuesto de Egresos de la Federación para el Ejercicio Fiscal 2013 establece en sus artículos 3, fracción XIX y 29 que los programas que deberán sujetarse a Reglas de Operación son aquéllos señalados en su Anexo 24. Asimismo, el Ejecutivo Federal, por conducto de la Secretaría de Hacienda y Crédito Público, podrá incluir otros programas que, por razones de su impacto social, deban sujetarse a reglas de operación;

Que de conformidad con lo dispuesto en el artículo 43 de la Ley Federal de Presupuesto y Responsabilidad Hacendaria, en el año en que termina su encargo el Ejecutivo Federal, el procedimiento para la emisión de las Reglas de Operación no podrá exceder del primer bimestre del ejercicio que corresponda, y

Que en cumplimiento de lo anterior he tenido a bien expedir el siguiente:

ACUERDO NUMERO 665 POR EL QUE SE EMITEN LAS REGLAS DE OPERACION DEL PROGRAMA DE MEJORAMIENTO INSTITUCIONAL DE LAS ESCUELAS NORMALES PUBLICAS

UNICO.- Se emiten las Reglas de Operación del Programa de Mejoramiento Institucional de las Escuelas Normales Públicas, las cuales se detallan en el anexo del presente Acuerdo.

TRANSITORIO

UNICO.- El presente Acuerdo entrará en vigor al día siguiente de su publicación en el Diario Oficial de la Federación.

México, Distrito Federal, a 19 de febrero de 2013.- El Secretario de Educación Pública, **Emilio Chuayffet Chemor.-** Rúbrica.

REGLAS DE OPERACION DEL PROGRAMA DE MEJORAMIENTO INSTITUCIONAL DE LAS ESCUELAS NORMALES PUBLICAS

INDICE

1. Presentación
2. Antecedentes
3. Objetivos
 - 3.1. General (Fin)
 - 3.2. Específico (Propósito)
4. Lineamientos Generales

- 4.1. Cobertura
- 4.2. Población Objetivo
- 4.3. Características de los Apoyos
 - 4.3.1. Tipo de Apoyo
 - 4.3.2. Monto del Apoyo
- 4.4. Beneficiarios
 - 4.4.1. Criterios de Selección
 - 4.4.1.1. Elegibilidad (Requisitos y Restricciones)
 - 4.4.1.2. Transparencia (Métodos y Procesos)
 - 4.4.2. Derechos y Obligaciones
 - 4.4.2.1. Derechos de la AEL y AFSEDF en las Escuelas Normales Públicas
 - 4.4.2.2. Obligaciones de la AEL y AFSEDF en las Escuelas Normales Públicas
 - 4.4.3. Causas de Incumplimiento, Retención, Suspensión de Recursos y, en su caso, Reducción en la Ministración de Recursos.
 - 4.4.3.1. Suspensión y cancelación de apoyos
- 5. Lineamientos Específicos
 - 5.1. Coordinación Institucional
 - 5.1.1. Instancia(s) Ejecutora(s)
 - 5.1.1.1. La AEL y la AFSEDF, para el caso del Distrito Federal
 - 5.1.1.2. Escuelas Normales Públicas
 - 5.1.2. Instancia(s) Normativa(s)
 - 5.1.2.1. Subsecretaría de Educación Superior
 - 5.1.3. Instancia(s) de Control y Vigilancia
- 6. Mecánica de Operación
 - 6.1. Difusión
 - 6.2. Promoción
 - 6.3. Ejecución
 - 6.3.1. Contraloría Social (participación social)
 - 6.3.2. Acta de Entrega-Recepción
- 7. Informes Programático-Presupuestarios
 - 7.1. Avances Físico-Financieros
 - 7.2. Cierre de ejercicio
- 8. Evaluación.
- 9. Indicadores de Resultados
- 10. Seguimiento, Control y Auditoría
 - 10.1. Atribuciones
 - 10.2. Objetivo
 - 10.3. Resultados y Seguimiento
- 11. Quejas y Denuncias

ANEXOS

ANEXO 1 Modelo de convenio

ANEXO 2 Lineamientos

ANEXO 3 Esquema de Contraloría Social

ANEXO 4 Glosario

ANEXO 5 Relación de comprobantes del Presupuesto ejercido ProGEN y/o ProFEN 2012-2013, que son entregados a la Dirección General de Educación Superior para Profesionales de la Educación de la SEP

ANEXO 6 Acciones genéricas del PROMIN

1. Presentación

Con la reestructuración de la Secretaría de Educación Pública (SEP), las atribuciones en materia de educación normal se transfirieron a la Subsecretaría de Educación Superior (SES), creándose en el año 2005, la Dirección General de Educación Superior para Profesionales de la Educación (DGESPE) con el propósito, entre otros, de contribuir al mejoramiento institucional de las Escuelas Normales Públicas. De esta manera, los programas y políticas referidas a la formación de maestros estarán articulados con los establecidos para el sistema de educación superior, lo que coadyuvará a seguir avanzando en la transformación de las Escuelas Normales Públicas como instituciones de excelencia académica.

Dicha redefinición organizativa generó la posibilidad de fortalecer al Programa de Mejoramiento Institucional de las Escuelas Normales Públicas (PROMIN), iniciativa que desde el 2002 impulsan de manera coordinada la SEP, las AEL (Secretaría de Educación Pública o equivalente en los Estados) y para el caso del Distrito Federal la AFSEDF (Administración Federal de Servicios Educativos para el Distrito Federal), con la finalidad de contribuir a elevar la calidad en la formación inicial de los docentes, mediante el desarrollo de acciones estratégicas que tengan incidencia en las prácticas académicas y en la gestión de las Escuelas Normales Públicas.

Con la implementación del PROMIN y con base en las evaluaciones externas realizadas durante los primeros seis años por el Centro de Investigación y Docencia Económicas, las Universidades Veracruzana y Autónoma Metropolitana, el Instituto Politécnico Nacional y el Consejo Nacional de Evaluación de la Política de Desarrollo Social, se empezaron a observar cambios significativos en las Escuelas Normales Públicas, lo que permite sentar bases sólidas para el mejoramiento continuo de dichas instituciones. No obstante los avances hasta ahora logrados, las evaluaciones externas también dan cuenta de la necesidad de afrontar nuevos retos que limitan una transformación integral de la educación normal en el país; entre los que se destacan, el contextualizar las propuestas de mejora de las Escuelas Normales Públicas bajo una perspectiva estatal del sistema de educación normal, incidir en el nivel de habilitación de los formadores de docentes, acreditar programas de estudio y certificar procesos de gestión, consolidar la evaluación interna y externa en las normales, fortalecer las competencias estatales en materia de planeación estratégica y favorecer una planeación efectiva de los servicios de educación normal de acuerdo con las necesidades de los maestros de educación básica.

El Plan Estatal de Fortalecimiento de la Educación Normal (PEFEN) es una estrategia para favorecer, por una parte, la integración y consolidación de un sistema estatal de educación normal de calidad en cada Estado de la República y en el Distrito Federal; y por la otra, coadyuvar en el mejoramiento de los servicios educativos y de la gestión de las instituciones formadoras de maestros.

Con su ejecución se pretende apoyar la transformación de las Escuelas Normales, lograr su consolidación y facilitar su integración al Sistema de Educación Superior. En este sentido, el PEFEN representa una oportunidad para reducir las brechas de calidad en la formación inicial de los maestros, que existen entre Entidades Federativas, Escuelas Normales Públicas de una misma entidad, y licenciaturas de una misma Escuela Normal; también para propiciar la rendición de cuentas sobre el uso de los recursos públicos y los resultados educativos que obtienen las Escuelas Normales Públicas. Para ello fue necesario el diseño de herramientas para evaluar los proyectos presentados por los Estados y el Distrito Federal en su PEFEN, la creación de un mecanismo de evaluación, conformado por Comités Evaluadores del PEFEN integrados por académicos de instituciones de educación superior.

En las Reglas de Operación emitidas en el 2009, inició un modelo de planeación bienal, que comprende los ciclos escolares 2009-2010 y 2010-2011, e incluyó los proyectos integrales a desarrollar durante este periodo, para contar al inicio de cada ciclo escolar con el presupuesto disponible para su ejecución. En este sentido, los requerimientos para el logro de los objetivos particulares y las metas se establecieron para esos dos periodos. Los recursos se solicitaron y fueron justificados para cada año con precisión.

Para la construcción del PEFEN 2013 y 2014, las AEL, la AFSEDF y las Escuelas Normales Públicas continuarán desarrollando un modelo de planeación bienal para lo cual se cuenta con una guía metodológica elaborada por la DGESPE de la SES.

De conformidad con lo dispuesto en los artículos 75, fracción VII, de la Ley Federal de Presupuesto y Responsabilidad Hacendaria, así como 178, párrafo primero de su Reglamento, se verificó que las presentes Reglas de Operación no se contraponen, afectan o presentan duplicidad con otros programas y acciones del Gobierno Federal, en cuanto a su diseño, beneficios, apoyos otorgados y población objetivo.

2. Antecedentes

La Ley General de Educación en sus artículos 9o, 17 y 25, establece que: el Estado promoverá y atenderá todos los tipos y modalidades educativos, incluida la educación superior, necesarios para el desarrollo de la Nación; las autoridades educativas federal y locales se reunirán periódicamente con el propósito de analizar e intercambiar opiniones sobre el desarrollo del sistema educativo nacional, formular recomendaciones y

convenir acciones para apoyar la función social educativa; asimismo, que el Ejecutivo Federal y el Gobierno de cada Entidad Federativa, con sujeción a las correspondientes disposiciones de ingreso y gasto público que resulten aplicables, concurrirán al financiamiento de la educación pública y de los servicios educativos.

Tomando en consideración que la formación inicial de maestros de educación básica constituye una prioridad para el Gobierno Federal, resulta indispensable que los servicios que ofrecen las Escuelas Normales Públicas respondan al reto para lograr una formación de calidad en los futuros docentes.

Es compromiso de los tres niveles de gobierno el que las Escuelas Normales Públicas contribuyan a la generación de condiciones propicias que favorezcan el logro de los propósitos formativos de los profesores en ciernes, así como la actualización y el desempeño profesional de los docentes normalistas.

Es prioritario establecer políticas, estrategias, objetivos, líneas de acción y metas para lograr una educación superior de buena calidad y favorecer la integración, coordinación y gestión del Sistema Público de Educación Superior.

Bajo el contexto anterior, es menester mejorar los procesos de organización y el funcionamiento de las Escuelas Normales Públicas, de modo que se generen ambientes institucionales propicios para el aprendizaje y el mejoramiento continuo de la formación inicial de los docentes de educación básica, haciendo de estas instituciones centros educativos de reconocido prestigio.

Es por ello que el Gobierno Federal tiene un profundo interés de seguir promoviendo el desarrollo y la consolidación de los sistemas estatales de educación normal, así como el fortalecimiento académico y la gestión de las instituciones públicas formadoras de maestros.

Para la construcción del PEFEN 2013 y 2014, las AEL, la AFSEDF y las Escuelas Normales Públicas continuarán desarrollando un modelo de planeación bienal para lo cual se cuenta con una guía metodológica elaborada por la DGESE de la SES.

3. Objetivo

3.1. General (Fin)

Contribuir a elevar la calidad de la Educación Superior

3.2. Específicos (Propósito)

El desarrollo académico y la gestión de los Sistemas Estatales de Educación Normal son mejorados. Para mejorar la calidad de los servicios educativos que ofrecen las Escuelas Normales Públicas, el PROGRAMA pretende contribuir al cumplimiento de los siguientes objetivos:

- Elevar el aprovechamiento académico de los estudiantes normalistas.
- Apoyar la superación de docentes y directivos de las Escuelas Normales Públicas.
- Fortalecer la implementación de la Reforma Curricular 2012 en las Escuelas Normales Públicas.
- Desarrollar programas de tutoría y asesoría para mejorar los procesos de formación y aprendizaje de los estudiantes normalistas, en las escuelas formadoras de docentes.
- Realizar el seguimiento de egresados con objeto de valorar la calidad de la formación proporcionada y enriquecer los procesos educativos en las Escuelas Normales Públicas.
- Promover la cultura de la evaluación para favorecer la acreditación de los planes y programas de estudios y la certificación de los procesos de gestión.
- Mejorar el equipamiento con tecnologías actualizadas y la capacitación para su uso en las Escuelas Normales Públicas, para efecto de satisfacer sus requerimientos y necesidades de conectividad.
- Optimizar o ampliar la infraestructura de las Escuelas Normales Públicas para el desarrollo de las actividades de todos los actores que participan en los procesos de la institución.
- Apoyar en las Entidades Federativas y Escuelas Normales Públicas, el desarrollo y operación de sistemas integrales de información académica y administrativa de educación normal.
- Promover la actualización de los programas educativos que las escuelas formadoras de docentes imparten.

4. Lineamientos Generales

4.1. Cobertura

El PROGRAMA tiene una cobertura nacional y participan las AEL, la AFSEDF para el caso del Distrito Federal y Escuelas Normales Públicas.

4.2. Población Objetivo

El PROGRAMA está dirigido a Sistemas de Educación Normal en las Entidades Federativas y Escuelas Normales Públicas que los integran, que ofrecen la formación inicial de docentes de educación básica, conforme a los planes y programas de estudio establecidos por la SEP.

De conformidad con lo establecido en los artículos 7 fracción XI y XII de la Ley Federal de Transparencia y Acceso a la Información Pública Gubernamental, y el artículo 8 de su Reglamento, el padrón de beneficiarios se publicará en la página electrónica <http://www.dgespe.sep.gob.mx>.

Considerando que el PROGRAMA está dirigido a fortalecer los Sistemas de Educación Normal e instituciones educativas en las Entidades Federativas, en el padrón de beneficiarios se generará información desagregada por Entidad Federativa y Escuela Normal.

4.3. Características de los Apoyos

Los apoyos del PROGRAMA serán destinados a las Entidades Federativas y a las Escuelas Normales Públicas participantes que hayan obtenido dictamen favorable de su PEFEN 2013 y 2014 emitido por los Comités Evaluadores que para tal fin se conformen, podrán ser técnico-pedagógicos y recursos financieros.

4.3.1. Tipo de Apoyo

a) Apoyos técnico-pedagógicos.

- Actualización y capacitación permanente.
- Asesoría técnico-pedagógica.
- Materiales de apoyo para la instrumentación del PEFEN y su difusión.
- Seguimiento y evaluación para retroalimentar los procesos de mejoramiento impulsados.

b) Apoyo financiero.

El presupuesto autorizado para la aplicación del PROGRAMA, se destinará por la SEP a las AEL y para el caso del Distrito Federal será a través de la AFSEDF, a las Escuelas Normales Públicas, tomando en cuenta los resultados de la evaluación del PEFEN 2013 y 2014 y conforme lo establece el numeral 4.4.1 de las presentes Reglas de Operación.

Para el otorgamiento de los apoyos, se dará prioridad a los sistemas de educación normal y a las Escuelas Normales Públicas que hayan participado en:

- los exámenes generales e intermedios de conocimientos que se elaboran conjuntamente con el Centro Nacional de Evaluación para la Educación Superior A.C. (CENEVAL) y muestren mejora en sus resultados;
- el Programa de Mejoramiento del Profesorado (PROMEP) y hayan elevado permanentemente el nivel de habilitación de sus profesores, y
- la evaluación de sus programas educativos a través de los Comités Interinstitucionales para la Evaluación de la Educación Superior (CIEES) y hayan mejorado sus resultados.

4.3.2. Monto del Apoyo

Los recursos federales para la operación e implementación del Programa corresponderán al presupuesto autorizado para el ejercicio fiscal 2013.

Para la realización de los proyectos integrales del ProGEN y del ProFEN formulados en el marco del PEFEN 2013 y 2014, el Gobierno, destinará los recursos del programa S035 Programa de Mejoramiento Institucional de las Escuelas Normales Públicas. Los montos de los apoyos a los proyectos podrán incrementar durante el ejercicio fiscal 2013, con base en la disponibilidad presupuestaria.

Dichos apoyos son adicionales al presupuesto que destinen los Gobiernos Federal o Estatal para el funcionamiento de los servicios de educación normal; en ningún caso sustituirán a los recursos regulares destinados para la operación y el mejoramiento de la infraestructura.

Durante la operación del programa, el ejecutor de gasto y los beneficiarios deberán observar que la administración de los recursos se realice bajo los criterios de legalidad, honestidad, eficiencia, eficacia, economía, racionalidad, austeridad, transparencia, control, rendición de cuentas y equidad de género establecidos en el Decreto de Presupuesto del Ejercicio Fiscal 2013, la Ley Federal de Presupuesto y Responsabilidad Hacendaria, su Reglamento y cumplir con lo señalado en el "Decreto que establece las medidas para el uso eficiente, transparente y eficaz de los recursos públicos, y las acciones de disciplina presupuestaria en el ejercicio del gasto público, así como para la modernización de la Administración Pública Federal", publicado el 10 de diciembre de 2012 en el Diario Oficial de la Federación y los "Lineamientos para la aplicación y seguimiento de las medidas para el uso eficiente, transparente y eficaz de los recursos públicos, y las acciones de disciplina presupuestaria en el ejercicio del gasto público, así como para la

modernización de la Administración Pública Federal" y las demás disposiciones que para tal efecto emita la Secretaría de Hacienda y Crédito Público.

Las instancias ejecutoras así como los beneficiarios del Programa, están obligados a reintegrar a la Tesorería de la Federación los recursos que no se destinen a los fines autorizados, en términos de lo dispuesto en el artículo 176 del Reglamento de la Ley Federal de Presupuesto y Responsabilidad Hacendaria.

Asimismo, la instancia que al cierre del ejercicio fiscal conserve recursos deberá reintegrarlos a la Tesorería de la Federación, de conformidad con lo dispuesto en el artículo 54, tercer párrafo, de la Ley Federal de Presupuesto y Responsabilidad Hacendaria.

4.4. Beneficiarios

Son beneficiarios del PROGRAMA, los Sistemas de Educación Normal de las Entidades Federativas y la comunidad escolar de las Escuelas Normales Públicas que hayan formulado el PEFEN 2013 y 2014, con su ProGEN, sus ProFEN y proyectos integrales que los conforman, a la vez que cuenten con resultado favorable emitido con base en la evaluación integral a dichos instrumentos de planeación, a fin de recibir los apoyos del PROGRAMA.

4.4.1. Criterios de Selección

4.4.1.1. Elegibilidad (Requisitos y Restricciones)

Las AEL, la AFSEDF para el caso del Distrito Federal y las Escuelas Normales Públicas que deseen participar en el proceso de selección para la obtención de los beneficios del PROGRAMA, deberán cumplir con los siguientes requisitos:

a) Ofrecer los servicios de educación para la formación inicial de maestros de educación básica, conforme a los planes y programas de estudio establecidos por la SEP en la modalidad escolarizada y mixta.

b) Participar en las actividades que se programen, relacionadas con la implementación del PROGRAMA, tanto las referidas a la actualización y capacitación, como al seguimiento y evaluación.

c) Entregar a la DGESE el PEFEN 2013 y 2014, el ProGEN, los ProFEN y los proyectos integrales correspondientes para un periodo de dos años, especificando para cada año (2013 y 2014) las metas y acciones a realizar en función de los objetivos, con el propósito de cumplir con lo establecido en el numeral 4.3.2. de las presentes Reglas de Operación.

d) Haber obtenido dictamen favorable como resultado de la evaluación integral realizada al PEFEN 2013 y 2014, el ProGEN y los ProFEN, así como a los proyectos que lo constituyen.

e) Estar al corriente con la entrega de los informes trimestrales y los avances técnicos de las metas correspondientes a las etapas anteriores del PROGRAMA.

Para participar en el PROGRAMA, las AEL, la AFSEDF y las Escuelas Normales Públicas se apegarán a las disposiciones establecidas en las presentes Reglas de Operación; y en las orientaciones que, para su ejecución, se incluyen en los documentos y materiales de apoyo elaborados para tal fin.

4.4.1.2 Transparencia (Métodos y Procesos)

Para garantizar la imparcialidad, objetividad, transparencia y calidad en el proceso de selección y en la asignación de los recursos a las Entidades Federativas y Escuelas Normales Públicas, se establecerán criterios que orienten el diseño y ejecución del PEFEN 2013 y 2014. Se integrarán Comités Evaluadores que revisarán y valorarán integralmente los proyectos del ProGEN y los ProFEN en el marco del PEFEN 2013 y 2014. El Comité asentará en el dictamen técnico y en los formatos correspondientes el resultado de la evaluación al PEFEN, así como las recomendaciones que considere pertinentes y, con base en dicha evaluación, la SEP distribuirá los recursos del PROGRAMA para el ejercicio fiscal 2013.

Los proyectos que forman parte de los ProFEN y el ProGEN en el marco del PEFEN 2013 y 2014, cuyos resultados de evaluación fueron favorables en la etapa correspondiente, serán seleccionados para recibir los apoyos del PROGRAMA conforme al siguiente procedimiento:

a) Los PEFEN 2013 y 2014 con sus ProGEN, ProFEN y proyectos asociados que presenten las AEL, la AFSEDF y las Escuelas Normales Públicas, se someterán a un proceso de evaluación a cargo de un Comité Evaluador y el dictamen que, con base en la evaluación, emitan la DGESE y la SES.

b) Corresponderá a la Autoridad Educativa Federal la asignación y distribución de los recursos del PROGRAMA, quien sustentará sus decisiones en los resultados del proceso de evaluación de los PEFEN, sus ProGEN y sus ProFEN y proyectos que los constituyen.

En la ministración de los recursos autorizados, se dará preferencia a los estados y planteles que incorporen en sus respectivas legislaciones locales, la normatividad que regule la operación de los planteles y programas de estudio nacionales para la formación de docentes de educación básica emitida por la SEP.

c) El Comité Evaluador valorará la calidad del PEFEN, ProGEN, ProFEN y proyectos presentados por las AEL, la AFSEDF y las Escuelas Normales Públicas participantes, y emitirá las recomendaciones respectivas. Para ello, considerará las características de la planeación y actualización del PEFEN descritas en la Guía PEFEN 2013 y 2014, publicada en la página web <http://www.dgespe.sep.gob.mx>, así como los criterios básicos de objetividad, equidad, transparencia, temporalidad, además de los siguientes:

- La pertinencia y viabilidad de los proyectos integrales formulados con base en la autoevaluación realizada; en especial, el grado de contribución potencial que tienen en la integración del sistema de educación normal en las entidades, así como en la mejora de la calidad de la educación normal, de manera particular la implementación de la Reforma Curricular y los planes de estudio 2012 de la educación normal.

- La congruencia que existe entre los propósitos y las metas que la entidad y las Escuelas Normales Públicas han planteado en el PEFEN con los criterios y orientaciones académicas que promueve la reforma a la educación normal.

- La integralidad y continuidad de los proyectos, los ProFEN y el ProGEN, en el marco del PEFEN 2013 y 2014, para impulsar la mejora del sistema estatal de educación normal y de cada Escuela Normal Pública.

- El nivel y tipo de participación de los distintos actores que conforman el Sistema de Educación Normal en el estado y las comunidades normalistas de las escuelas seleccionadas en la planeación realizada, valorando las diferentes formas en que se logra la incorporación de la planta docente, dadas las condiciones que prevalecen.

d) El Comité Evaluador evaluará integralmente los PEFEN y los proyectos del ProGEN y del ProFEN que cumplan con los requisitos establecidos en las presentes Reglas de Operación y la normatividad aplicable, a la vez que sobre la base de los resultados emitidos, realizará recomendaciones sobre los proyectos susceptibles de ser financiados.

e) El Comité Evaluador se rige bajo los principios de objetividad, imparcialidad, transparencia, equidad y congruencia, dando así la certeza sobre el correcto desarrollo de las tareas que están bajo su responsabilidad.

Las Escuelas Normales Públicas pondrán a disposición de la sociedad la información sobre la aplicación y uso de los recursos recibidos, a través de este Presupuesto de Egresos. En el marco de la Ley Federal de Transparencia y Acceso a la Información Pública Gubernamental y, en su caso, la ley local respectiva, las Instituciones incorporarán en su página de Internet la información relacionada con los proyectos y los montos autorizados. En particular, el registro, la asignación, los avances técnicos y/o académicos y el seguimiento del ejercicio de recursos, manteniendo la información actualizada con periodicidad trimestral.

Los recursos destinados a programas educativos deberán ser ejercidos exclusivamente por las autoridades educativas, tanto federales como estatales.

El Programa adoptará, en lo procedente, el modelo de estructura de datos del domicilio geográfico establecido en el Acuerdo por el que se aprueba la Norma Técnica sobre Domicilios Geográficos, emitido por el Instituto Nacional de Estadística y Geografía, publicado en el Diario Oficial de la Federación el 12 de noviembre de 2010. Lo anterior, en estricta observancia al Acuerdo antes referido y al oficio circular con números 801.1.-279 y SSFP/400/124/2010 emitido por las Secretarías de Hacienda y Crédito Público y de la Función Pública, respectivamente.

Los componentes que integran el modelo de estructura de datos del Domicilio Geográfico son:

| COMPONENTES | | |
|-------------|--------------------------|--|
| ESPACIALES | DE REFERENCIA | GEOESTADISTICOS |
| Vialidad | No. Exterior | Area Geoestadística Estatal o del Distrito Federal |
| Carretera | No. Interior | Area Geoestadística Municipal o Delegacional |
| Camino | Asentamiento Humano | Localidad |
| | Código Postal | |
| | Descripción de Ubicación | |

4.4.2. Derechos y Obligaciones

Para la ministración de los recursos, se deberá observar lo señalado en el artículo vigésimo del Decreto que establece las medidas para el uso eficiente, transparente y eficaz de los recursos públicos, y las acciones de disciplina presupuestaria en el ejercicio del gasto público, así como para la modernización de la Administración Pública Federal, publicado el 10 de diciembre de 2012 en el Diario Oficial de la Federación, con la finalidad de que ésta se realice mediante transferencia electrónica, salvo en los casos en los que no se cuente con servicios bancarios en la localidad correspondiente.

Derechos de la AEL, AFSEDF y las Escuelas Normales Públicas, que resulten seleccionadas:

a) Es derecho del beneficiario recibir los apoyos conforme a lo establecido en el apartado 4.3 Características de los Apoyos, de las presentes Reglas, salvo que, por causas de incumplimiento, el mismo le haya sido retenido, suspendido, reducido o cancelado.

b) Recibir asesoría permanente para la elaboración, ejecución y evaluación del PEFEN.

c) Recibir el reporte del dictamen integral emitido a su PEFEN.

d) Recibir los recursos financieros para el desarrollo de los proyectos autorizados del ProGEN y los ProFEN en el marco del PEFEN.

Obligaciones de las AEL, la AFSEDF y las Escuelas Normales Públicas, que resulten seleccionadas:

a) Cumplir cabalmente con las disposiciones establecidas en las presentes Reglas de Operación, así como en la Guía PEFEN 2013 y 2014.

b) Suscribir el Convenio de Coordinación o los Lineamientos Internos de Coordinación entre la SEP y la AEL y, para el caso del Distrito Federal, la SES y la AFSEDF. Asimismo, un Convenio de Desempeño Institucional entre la AEL y las Escuelas Normales Públicas beneficiadas y, para el caso del Distrito Federal, los Lineamientos de Desempeño con las Escuelas Normales Públicas bajo su administración.

c) Generar las condiciones institucionales necesarias para la elaboración, ejecución y evaluación del PEFEN, los ProGEN y los ProFEN.

d) Coordinarse para la ejecución de los proyectos integrales del ProGEN.

e) Rendir los informes trimestrales y presentar los avances técnicos de las metas, así como el reporte final del ejercicio de los recursos recibidos de acuerdo con el formato establecido en el Anexo 5.

f) Brindar facilidades a la SEP, por conducto de la DGESPE, a fin de que verifiquen los avances en la instrumentación del ProGEN, los ProFEN y los proyectos asociados en el marco del PEFEN 2013 y 2014 financiados con recursos del PROGRAMA.

g) Reintegrar a la Tesorería de la Federación los recursos del PROGRAMA en caso de:

- Suspensión y cancelación de los apoyos.

- Que los apoyos no se destinen a los fines autorizados o se apliquen en rubros no financiables.

- Que los apoyos no se hayan devengado dentro de los periodos establecidos por la SEP en las presentes Reglas de Operación y en los Convenios o Lineamientos respectivos.

h) Conservar la documentación original comprobatoria de los recursos ejercidos del ProGEN y los ProFEN en el marco del PEFEN por 5 años en términos de la normatividad fiscal federal.

4.4.3. Causas de incumplimiento, Retención, Suspensión de Recursos y, en su caso, Reducción en la ministración de recursos.

4.4.3.1. Suspensión y cancelación de apoyos

Derivado del seguimiento sobre el desarrollo del PROGRAMA y el uso transparente y eficaz de los recursos, la SEP, la AEL y la AFSEDF, en su caso, podrán emitir las recomendaciones procedentes cuando se detecte el incumplimiento de los compromisos mencionados en las presentes Reglas de Operación; de igual forma, si ocurren las siguientes situaciones:

a) No se cumpla con las obligaciones pactadas en los Convenios de Coordinación y de Desempeño Institucional, así como en los Lineamientos Internos de Coordinación, según corresponda.

b) Incumplimiento en la entrega oportuna de los informes trimestrales y los avances técnicos de las metas, así como reportes del cierre de ejercicio de recursos.

c) Se detecten desviaciones en la ejecución de los proyectos integrales y objetivos particulares autorizados y/o en la aplicación de los recursos correspondientes.

d) No ejerzan sus presupuestos de conformidad con las disposiciones aplicables.

e) No proporcionen la información requerida por las diferentes instancias involucradas, en relación con el desarrollo del PEFEN.

En este último supuesto, se requerirá a la Escuela Normal Pública, o a la Institución Pública de Educación Superior, que imparta programas educativos de educación normal o autoridad educativa omisa, para que en un término de 15 días hábiles rinda un informe pormenorizado que justifique las razones de su incumplimiento, anexando la documentación que lo soporte y la DGESE resolverá al respecto.

5. Lineamientos Específicos

5.1. Coordinación Institucional

5.1.1. Instancia(s) Ejecutora(s)

La SEP

Una vez firmado el Convenio de Coordinación o Lineamientos Internos de Coordinación, la SEP radicará los recursos a la AEL y a la AFSEDF, para el caso del Distrito Federal, para la ejecución del ProGEN y los ProFEN en el marco del PEFEN 2013 y 2014; para ello, abrirán una cuenta bancaria para uso exclusivo del PROGRAMA.

Una vez recibido el recurso comprometido por la SEP, las AEL y, para el caso del Distrito Federal la AFSEDF, entregarán los recursos económicos del PROGRAMA destinados para el ProFEN a las Escuelas Normales Públicas seleccionadas, las cuales abrirán una cuenta bancaria específica para uso exclusivo del PROGRAMA. Las AEL y cada Escuela Normal Pública beneficiada suscribirán un Convenio de Desempeño Institucional, mediante el cual se establecen los compromisos que adquiere la institución normalista para el desarrollo de las acciones de mejora autorizadas de su proyecto integral y en el caso del Distrito Federal será la AFSEDF con las Escuelas Normales Públicas que tengan bajo su administración.

La AEL y la AFSEDF para el caso del Distrito Federal.

La AEL, la AFSEDF y la Coordinación Estatal del PEFEN serán las instancias encargadas de promover el desarrollo del PROGRAMA, así como de verificar la correcta administración y aplicación de los recursos asignados.

Entre las actividades que atenderán se encuentran las siguientes:

a) Realizar las gestiones ante la SES, con el propósito de que su PEFEN 2013 y 2014 continúe siendo considerado en el PROGRAMA.

b) Signar el Convenio de Coordinación o Lineamientos Internos de Coordinación según corresponda con la SEP y la SES, respectivamente, a fin de establecer los compromisos que asumen las partes para la instrumentación y evaluación del PROGRAMA en las Escuelas Normales Públicas de las Entidades Federativas.

c) Invitar a las Escuelas Normales Públicas de su entidad a participar en el PROGRAMA, de acuerdo con las presentes Reglas de Operación.

d) Garantizar las condiciones organizativas, logísticas y operativas para la coordinación, desarrollo, seguimiento y evaluación del PROGRAMA en su entidad.

e) Abrir una cuenta bancaria exclusiva, registrada ante el Sistema Integral de Administración Financiera Federal, con objeto de recibir el recurso que le transfiera la SEP para el desarrollo de los proyectos aprobados.

f) Entregar el recurso autorizado por la SES a cada Escuela Normal Pública para la ejecución de su ProFEN, de acuerdo con los resultados del proceso de dictaminación y selección, transfiriéndolo a las Escuelas Normales Públicas en las cuentas bancarias previstas para tal fin.

g) Administrar y aplicar el recurso que la SEP autorice única y exclusivamente para el desarrollo del ProGEN.

h) Supervisar que los recursos se hayan destinado para los fines previstos en estas Reglas de Operación y que, en el ejercicio de dichos recursos, se atienda a lo establecido en las presentes Reglas de Operación, en el Convenio de Coordinación o Lineamientos Internos de Coordinación y en los Convenios o Lineamientos de Desempeño Institucional, y en las demás disposiciones jurídicas aplicables para el ejercicio del gasto de recursos federales.

i) Reintegrar a la Tesorería de la Federación, los recursos del PROGRAMA en caso de que se detecten desviaciones en la aplicación de los mismos durante la ejecución de los proyectos, y/o que no se ejerzan los recursos asignados de conformidad con las disposiciones jurídicas aplicables.

j) Cumplir con lo estipulado en el respectivo Convenio de Coordinación o los Lineamientos Internos de Coordinación y los Convenios o Lineamientos de Desempeño Institucional para el desarrollo del PEFEN, así como para el ejercicio y comprobación de los recursos.

k) Promover la integración de equipos de trabajo con las competencias requeridas para realizar, de manera sistemática y continua, actividades de planeación, actualización, capacitación, asesoría, seguimiento y evaluación para la implementación del PEFEN.

l) Brindar apoyo y asesoría técnica a las Escuelas Normales Públicas beneficiadas, mediante la implementación de propuestas de formación continua, así como realizar visitas periódicas a fin de proporcionar recomendaciones, reflexionar sobre las dificultades y establecer estrategias que permitan avanzar en el cumplimiento de las metas académicas y programáticas establecidas en el PEFEN.

m) Suscribir los Convenios o los Lineamientos de Desempeño Institucional con las Escuelas Normales Públicas beneficiadas, en los que se estipulen los compromisos que adquieren dichas instituciones para cumplir con las acciones y metas establecidas en su ProFEN y su contribución al cumplimiento de las correspondientes al ProGEN y el PEFEN, así como para el ejercicio y comprobación de los recursos asignados.

n) Informar a los directores de las Escuelas Normales Públicas beneficiadas sobre el recurso autorizado, así como el monto presupuestal programado para el periodo correspondiente, además de garantizar el adecuado desarrollo del PROGRAMA en la Entidad Federativa para asegurar su cumplimiento.

o) Establecer procedimientos efectivos que permitan difundir entre la sociedad los objetivos, características y avances en el cumplimiento de metas del PEFEN, así como información acerca de los beneficios obtenidos con el ejercicio de los recursos asignados.

p) Formular propuestas para mejorar el diseño y la operación del PROGRAMA.

q) Entregar a la SEP los informes trimestrales, los avances técnicos de las metas y el reporte final del ejercicio de los recursos del PROGRAMA de acuerdo con el formato establecido en el Anexo 5.

r) Otorgar las facilidades para la realización de los procesos de seguimiento, supervisión y evaluación del PROGRAMA que lleven a cabo o promuevan la SEP, la AEL, la AFSEDF u otra instancia de control y fiscalización federal o estatal, con competencia en la materia.

s) Las demás que se deriven de las presentes Reglas de Operación.

Escuelas Normales Públicas

Corresponderá a las Escuelas Normales Públicas la administración y ejercicio de los recursos del PROGRAMA destinados para el desarrollo del proyecto integral de su ProFEN. En tanto, las AEL y la AFSEDF, para el caso del Distrito Federal, en coordinación con las instituciones normalistas, se encargarán de administrar y ejercer el presupuesto autorizado para la atención de los proyectos integrales del ProGEN.

La dirección de cada Escuela Normal Pública será responsable además de:

a) Atender las disposiciones establecidas en las presentes Reglas de Operación, así como en la Guía PEFEN 2013 y 2014 para la distribución y ejercicio de los recursos del PROGRAMA.

b) Generar las condiciones institucionales de organización y planeación que garanticen la efectiva realización del proyecto integral de su ProFEN, así como la participación en el desarrollo del ProGEN y del PEFEN en su conjunto.

c) Administrar y aplicar el recurso que la SEP autorice única y exclusivamente para el desarrollo del ProFEN.

d) Involucrar a los docentes y personal de apoyo al servicio educativo en el diseño, ejecución y evaluación del ProFEN, así como las demás actividades que se deriven de la implementación del PEFEN en cada Entidad Federativa.

e) Establecer los mecanismos de coordinación necesarios con la AEL, la AFSEDF para el caso del Distrito Federal a fin de asegurar el efectivo desarrollo del PROGRAMA en la Escuela Normal Pública y en el Sistema de Educación Normal.

f) Realizar las actividades derivadas del PROGRAMA con estricto apego a las presentes Reglas de Operación, y demás normatividad aplicable en la materia.

g) Difundir entre la comunidad escolar los objetivos, características, operación y avance del PROGRAMA en la Escuela Normal Pública, así como la normatividad relativa a las Reglas de Operación para su implementación y la información relativa a los beneficios institucionales obtenidos con la aplicación de los recursos asignados.

h) Entregar a la AEL correspondiente o a la AFSEDF para el caso del Distrito Federal los informes trimestrales, los avances técnicos de las metas y reporte final del ejercicio de los recursos del PROGRAMA de acuerdo con el formato establecido en el Anexo 5.

i) Proponer a la Coordinación Estatal del PEFEN iniciativas para mejorar el diseño y operación del PROGRAMA.

j) Brindar las facilidades para la realización de los procesos de seguimiento y evaluación del PROGRAMA que lleven a cabo o promuevan la SEP, la Secretaría de la Función Pública o instancia correspondiente que para tal efecto se determine, la AEL, la AFSEDF para el caso del Distrito Federal u otra instancia de control y fiscalización federal o estatal, con competencia en la materia.

k) Resguardar el soporte documental del ejercicio de los recursos entregados en el marco del PROGRAMA.

l) Las demás que se deriven de las presentes Reglas de Operación.

5.1.2. Instancia(s) Normativa(s)

5.1.2.1. Subsecretaría de Educación Superior

La coordinación de las acciones del PROGRAMA estará a cargo de la DGESPE. A esta instancia le corresponde definir las bases para la planeación, operación, supervisión, seguimiento y evaluación del PROGRAMA, asignar los recursos de éste para el desarrollo del PEFEN 2013 y 2014, autorizar, en caso de que procedan, las prórrogas solicitadas para el ejercicio de los recursos, además de resolver cualquier duda que se genere de la interpretación y aplicación de las presentes Reglas de Operación.

Asimismo, le corresponde la conformación del(los) Comité(s) Evaluador(es) para la evaluación de los proyectos del ProGEN y los ProFEN en el marco del PEFEN 2013 y 2014.

La Coordinación Institucional y la vinculación de acciones con las instancias respectivas buscarán potenciar el impacto de los recursos, fortalecer la cobertura de las acciones, promover la complementariedad y reducir gastos administrativos.

5.1.3. Instancia(s) de Control y Vigilancia

Las instancias responsables de control y vigilancia del PROGRAMA, en el ámbito de sus atribuciones, son la SEP por conducto de la SES, a través de la DGESPE, con la participación de las AEL y la AFSEDF para el caso del Distrito Federal.

6. Mecánica de Operación

Los procedimientos, la metodología de planeación y los lineamientos para la formulación e implementación del PEFEN se encuentran en la Guía del Plan Estatal de Fortalecimiento de la Educación Normal (PEFEN 2013 y 2014), en la página web: <http://www.dgespe.sep.gob.mx>. En el Anexo 6 se presenta un esquema con las acciones genéricas que se deberán seguir para desarrollar el PROGRAMA.

De conformidad con los lineamientos, normatividad y alcances del PROGRAMA, las AEL y la SEP suscribirán un Convenio de Coordinación, para el caso del Distrito Federal la SES y la AFSEDF los Lineamientos Internos de Coordinación respectivos, con objeto de formalizar los compromisos que adquieren en sus respectivos ámbitos de competencia para garantizar la mayor eficiencia y eficacia en la operación del PROGRAMA.

6.1. Difusión

Para garantizar la transparencia en el ejercicio de los recursos se dará amplia difusión al PROGRAMA a nivel nacional, y se promoverán acciones similares por parte de las AEL y la AFSEDF. La información del PROGRAMA y las presentes Reglas de Operación estarán disponibles en los sitios de Internet <http://www.sep.gob.mx> y <http://www.dgespe.sep.gob.mx> conforme lo establecen los Lineamientos Generales para la Evaluación de los Programas de la Administración Pública Federal, en los numerales vigésimo sexto, vigésimo séptimo y vigésimo octavo.

Asimismo, se deberá difundir entre la comunidad escolar de las Escuelas Normales Públicas los objetivos, características, operación y avance del PROGRAMA en su plantel, así como de la normatividad relativa a la implementación del mismo y la información relativa a los beneficios institucionales obtenidos con la aplicación de los recursos asignados.

Las AEL y, para el caso del Distrito Federal, la AFSEDF convocarán por escrito a las Escuelas Normales Públicas de su adscripción a participar en el PROGRAMA de forma directa y mediante la publicación de una convocatoria en la que se precisen fechas, requisitos, procedimientos y lugares para la entrega de la documentación solicitada.

Al menos 10 ejemplares de las presentes Reglas de Operación deberán encontrarse en las áreas responsables de educación normal y en cada Escuela Normal Pública para consulta de los operadores del PROGRAMA y la comunidad educativa. La SEP, por conducto de la DGESPE publicará en la página electrónica <http://www.dgespe.sep.gob.mx> la información relativa al PROGRAMA, en particular, sobre los avances y cumplimiento de metas.

Asimismo, a fin de dar cumplimiento a lo establecido en el PEF, el padrón de beneficiarios se publicará en la página electrónica de la SEP: <http://www.sep.gob.mx> y de la DGESPE: <http://www.dgespe.sep.gob.mx> en términos de lo previsto en la Ley Federal de Transparencia y Acceso a la Información Pública Gubernamental.

Tanto la publicidad que se adquiera para la difusión de este programa, como la papelería y documentación oficial deberán incluir, claramente visible y audible, la siguiente leyenda: "Este programa es público ajeno a cualquier partido político. Queda prohibido el uso para fines distintos a los establecidos en el programa". Quien haga uso indebido de los recursos de este programa deberá ser denunciado y sancionado de acuerdo con la ley aplicable y ante la autoridad competente.

Una vez que las AEL, la AFSEDF y sus Escuelas Normales Públicas decidan participar en el PROGRAMA, se apegarán a las presentes Reglas de Operación y participarán en las actividades de información, orientación y asesoría para la actualización, formulación y desarrollo del PEFEN.

6.2. Promoción

Una vez publicadas en el Diario Oficial de la Federación las Reglas de Operación del PROGRAMA, la DGESPE informará por correo electrónico a las Coordinaciones Estatales del PROGRAMA sobre las finalidades, características, beneficios, requisitos y estrategias a seguir, que permitan la consecución de los objetivos y metas previstas en su ejecución y desarrollo.

6.3. Ejecución

6.3.1. Contraloría Social (participación social)

Se propiciará la participación de los beneficiarios del PROGRAMA a través de la integración y operación de contralorías sociales, para el seguimiento, supervisión y vigilancia del cumplimiento de las metas y acciones comprometidas en el PROGRAMA, así como de la correcta aplicación de los recursos públicos asignados al mismo. La promoción, asignación de registro y capacitación de los Comités de Contraloría Social serán responsabilidad de la DGESPE.

La Dirección General de Educación Superior para Profesionales de la Educación y las Coordinaciones Estatales del PROGRAMA deberán ajustarse a los Lineamientos para la promoción y operación de la Contraloría Social en los Programas Federales de Desarrollo Social, emitidos por la Secretaría de la Función Pública, publicados en el Diario Oficial de la Federación el 11 de abril de 2008.

La DGESPE, como instancia normativa, diseña y elabora el Esquema de Promoción, la Guía Operativa y el Programa Anual de Trabajo de Contraloría Social, para que las Coordinaciones Estatales del PROGRAMA promuevan y realicen las acciones necesarias para la integración y operación de la contraloría social, bajo el esquema que se publica en la página de la DGESPE: <http://www.dgespe.sep.gob.mx>

Con el objeto de facilitar el acceso a la información necesaria para el cumplimiento de las funciones de las contralorías sociales, con relación a este programa, se designa como enlace permanente a la Dirección de Desarrollo Institucional de la DGESPE la que brinde dicha información en los teléfonos 36011000 extensión 25121 y correo electrónico: xochitl@sep.gob.mx

Las contralorías sociales podrán presentar quejas y denuncias sobre la aplicación y ejecución de este programa conforme al mecanismo establecido en el apartado 11 de las presentes Reglas.

6.3.2. Acta de entrega-recepción

Las AEL y la AFSEDF para el caso del Distrito Federal a través de sus Organos Internos de Control verificarán que, para cada una de las obras de infraestructura terminadas con el presupuesto del PROGRAMA, se elabore un acta de entrega-recepción.

De presentarse alguna irregularidad en la obra, quien la reciba podrá firmar el acta de manera condicionada, y anotar en ella las razones de su inconformidad. Además, se indicarán los plazos acordados para solventar las observaciones a que dé lugar dicha inconformidad.

El acta de entrega-recepción formará parte del expediente del PROGRAMA y constituye la prueba documental que certifica su existencia.

Aplicación, distribución y financiamiento.

Los recursos se aplicarán exclusivamente a los proyectos integrales, objetivos particulares, acciones y rubros de gasto autorizados por la SEP, con base en los resultados de la evaluación de los ProFEN, ProGEN y PEFEN 2013 y 2014. Los recursos asignados a un objetivo son intransferibles a otro objetivo. La SEP podrá establecer orientaciones específicas para favorecer la congruencia con los propósitos que persigue el PROGRAMA y la optimización de los recursos autorizados a las AEL, a la AFSEDF y a las Escuelas Normales Públicas.

Gastos que no son financiados por el PROGRAMA

a) Pago de sueldos, sobresueldos, estímulos o compensaciones del personal académico y administrativo contratado por la Escuela Normal Pública, por la AEL, la AFSEDF y por la SEP.

b) Contratación de personal académico, técnico y de apoyo para incorporarse a la Escuela Normal Pública, sin excepción.

c) Desarrollo de cursos, talleres y demás actividades de carácter motivacional o cualquier otra ajena a los enfoques, propósitos y contenidos de los planes y programas de estudio de las licenciaturas en educación normal.

d) Financiamiento de clubes, festivales, eventos sociales, deportivos, culturales y artísticos.

e) Entrega de reconocimientos especiales y cualquier tipo de obsequios a personal interno o externo, sin excepción.

f) Adquisición de vehículos.

g) Pagos de inscripciones y colegiaturas para estudios de educación superior de programas que no pertenecen al Padrón Nacional de Posgrado (PNP).

h) Otros fines distintos a los establecidos en las presentes Reglas de Operación.

Dictaminación del PEFEN

Las AEL y la AFSEDF para el caso del Distrito Federal entregarán a la DGESPE, el Plan Estatal de Fortalecimiento de la Educación Normal elaborado para 2013 y 2014, en impreso y CD por escuela y entidad, para llevar a cabo el proceso de dictamen y la asignación de los recursos y se elaborará el acta de entrega-recepción.

El Comité Evaluador llevará a cabo el proceso de evaluación de los proyectos del ProGEN y los ProFEN del PEFEN 2013 y 2014, y entregará a la DGESPE los resultados de la evaluación, así como las recomendaciones sobre los proyectos susceptibles de recibir los apoyos del PROGRAMA.

La SES y la DGESPE realizarán la dictaminación, de acuerdo con los resultados de la evaluación, lo establecido en las presentes Reglas de Operación y la normatividad emitida para tal fin.

La SES notificará a la AEL y la AFSEDF, para el caso del Distrito Federal, los resultados obtenidos, las observaciones y recomendaciones emitidas, así como el monto de los recursos autorizados para los objetivos particulares de los proyectos integrales de los ProFEN y el ProGEN del PEFEN 2013 y 2014, con base en la evaluación realizada por el CE y autorizará la transferencia de los recursos del PROGRAMA.

7. Informes Programático-Presupuestarios

7.1. Avances Físico-Financieros

Interesa contar con información que permita conocer el nivel de logro en el cumplimiento de los objetivos y metas establecidas en los proyectos del ProGEN y los ProFEN del PEFEN 2013 y 2014 elaborado por cada Entidad Federativa, así como el uso y aprovechamiento de los recursos económicos destinados por el PROGRAMA para su ejecución. Al disponer de datos sistemáticos, periódicos y actualizados sobre la evolución de los proyectos, se favorece la implementación de medidas de apoyo a las AEL, a la AFSEDF y a las Escuelas Normales Públicas.

Con base en la aplicación del presupuesto autorizado para el desarrollo del PEFEN 2013 y 2014, durante este periodo, las Escuelas Normales Públicas entregarán a la AEL y a la AFSEDF, los formatos oficiales proporcionados para tal efecto, informes trimestrales, avances de metas, así como el reporte final del ejercicio de los recursos; todos ellos obtenidos del "Sistema de Captura para Informe Trimestral" (SISERC-Sistema Informático para el Seguimiento Evaluación y Rendición de Cuentas).

Por su parte, las AEL y la AFSEDF, para el caso del Distrito Federal, analizarán la consistencia de los datos proporcionados por las Escuelas Normales Públicas en los informes antes referidos e integrará la información en los formatos oficiales proporcionados para tal efecto y la enviará a la SEP. Asimismo, incluirá la información correspondiente al cumplimiento de metas y ejercicio del presupuesto autorizado para el desarrollo del ProGEN y del PEFEN en su conjunto.

De presentarse desfases significativos en el desarrollo de las actividades comprometidas, se incluirá en los reportes trimestrales una explicación sobre las causas de tales retrasos y las medidas que adoptarán para solventarlos.

En caso de reportar retrasos en el cumplimiento de las metas previstas o irregularidades en el uso de los recursos económicos, la AEL y la AFSEDF informarán, en su caso, a la DGESE, sobre las medidas correctivas que aplicarán y las estrategias de seguimiento que llevarán a cabo para evitar futuras demoras o fallas en el ejercicio del presupuesto.

La SEP analizará la información de las Escuelas Normales Públicas y los informes de las AEL y, para el caso del Distrito Federal, de la AFSEDF, con la finalidad de evaluar cuantitativa y cualitativamente los resultados académicos de los proyectos apoyados por el PROGRAMA, para la toma oportuna de decisiones.

La SEP, por conducto de la DGESE, enviará a la Cámara de Diputados del H. Congreso de la Unión, y a la SHCP y a la Secretaría de la Función Pública o instancia correspondiente que para tal efecto se determine, los informes trimestrales sobre el presupuesto ejercido, a nivel de capítulo y concepto de gasto, y el cumplimiento de las metas y objetivos del PROGRAMA, en cumplimiento a lo dispuesto por los artículos 39 y 40 del Decreto de Presupuesto de Egresos de la Federación 2013.

7.2. Cierre de ejercicio

La SEP integrará el cierre del ejercicio programático presupuestario, en los formatos establecidos para dicho efecto.

Será responsabilidad de la SEP concentrar y analizar dicha información, así como solicitar a las entidades federativas las aclaraciones a que haya lugar.

La documentación original que acredita la comprobación de los recursos del PROGRAMA, quedarán a disposición de los órganos estatales o federales facultados para la Fiscalización y/o Inspección del ejercicio de los recursos, en las Coordinaciones Estatales del PROGRAMA y en las Escuelas Normales Públicas.

Los Gobiernos Estatales, a través de las AEL y a la AFSEDF para el caso del Distrito Federal, deberán proporcionar a la SEP, toda la información concerniente al cierre del ejercicio del PROGRAMA dentro de los tres meses siguientes a la conclusión del ciclo escolar.

Con base en los informes trimestrales y final sobre el avance y cumplimiento de objetivos y metas académicas del PEFEN 2013 y 2014 comprometidos en los Convenios de Desempeño Institucional, y comprobado el ejercicio y uso correcto de los recursos otorgados, la AEL y la AFSEDF, respectivamente, entregarán a las Escuelas Normales Públicas el oficio de liberación.

La SEP remitirá el oficio de liberación a cada Entidad Federativa en el momento en que se acredite la conclusión del 100% de las obras públicas y acciones comprometidas en los convenios y se demuestre la aplicación correcta de los recursos mediante la entrega a DGESE de los oficios de liberación de las Escuelas Normales Públicas, las actas de entrega-recepción de las obras y la documentación comprobatoria, conforme se establezca en los Lineamientos de Operación del PROGRAMA.

Asimismo, los recursos económicos que las Entidades Federativas y las Escuelas Normales Públicas no ejerzan para los fines autorizados y en los plazos acordados en los Convenios de Desempeño Institucional respectivos, serán causa de reducciones presupuestarias en futuras etapas del PROGRAMA.

8. Evaluación

INTERNA:

La Unidad responsable de operar el programa podrá instrumentar algún procedimiento de evaluación interna con el fin de monitorear el desempeño del Programa construyendo, para tal efecto, indicadores relacionados con sus objetivos específicos y vinculados con los indicadores y metas establecidas en los niveles de Propósito y Componentes de la Matriz de Indicadores.

EXTERNA:

La Subsecretaría de Planeación y Evaluación de Políticas Educativas, en su calidad de unidad administrativa ajena a la operación del PROGRAMA, en coordinación con las autoridades administrativas responsables de operar el PROGRAMA, instrumentarán lo establecido para la evaluación externa de programas federales, de acuerdo con la Ley General de Desarrollo Social, el Decreto de Presupuesto de Egresos de la Federación para el Ejercicio Fiscal 2013 y los Lineamientos Generales para la Evaluación de los Programas Federales de la Administración Pública General.

En tal sentido, y una vez concluida la evaluación del PROGRAMA, la unidad responsable habrá de dar atención y seguimiento a los aspectos susceptibles de mejora.

9. Indicadores de Resultados

9.1 Relación de las Reglas de Operación en la Matriz de Indicadores de Resultados

Las presentes Reglas de Operación fueron elaboradas bajo el enfoque de la Metodología del Marco Lógico, conforme a los criterios emitidos conjuntamente por el Consejo Nacional de Evaluación de la Política de Desarrollo Social y la Secretaría de Hacienda y Crédito Público, oficios números 307-A-2009 y VQZ.SE.284/08 de fecha 24 de octubre de 2008. No se omite señalar que en lo que respecta a la Matriz de Indicadores para Resultados, vinculada a las presentes reglas, ésta se encuentra en proceso de consolidación y mejora continua.

La Matriz de Indicadores para Resultados (MIR) y las metas autorizadas conforme al Presupuesto de Egresos de la Federación para el ejercicio fiscal 2013, se encuentran disponibles en la siguiente dirección electrónica: <http://www.dgespe.sep.gob.mx>

10. Seguimiento, Control y Auditoría

10.1. Atribuciones

Los subsidios mantienen su naturaleza jurídica de recursos públicos federales para efectos de su fiscalización y transparencia. Por lo tanto, son objeto de seguimiento, control y auditoría de la Secretaría de la Función Pública o instancia correspondiente que para tal efecto se determine, a través del Organismo Interno de Control de la Secretaría de Educación Pública.

La Auditoría Superior de la Federación es la instancia competente para la fiscalización de los subsidios. Los órganos técnicos de fiscalización de las legislaturas locales y de la Asamblea Legislativa del Distrito Federal podrán participar en dicho proceso en los términos establecidos por el Título Tercero de la Ley de Fiscalización y Rendición de Cuentas de la Federación.

10.2. Objetivo

Para un mejor cumplimiento de los objetivos y metas del PROGRAMA, la unidad responsable llevará a cabo las medidas correctivas que deriven del seguimiento y atención a las recomendaciones y observaciones emitidas por el Organismo Interno de Control, la Secretaría de la Función Pública o instancia correspondiente que para tal efecto se determine y la Auditoría Superior de la Federación

10.3. Resultados y Seguimiento

Como resultado de las acciones de auditoría que se lleven a cabo, la instancia de control que las realice mantendrá un seguimiento interno que permita emitir informes de las revisiones efectuadas, dando principal importancia a la atención en tiempo y forma de las anomalías detectadas, hasta que se hayan solventado.

Los resultados de la operación del PROGRAMA en cada ciclo escolar serán considerados para la actualización periódica de las presentes Reglas de Operación y para la asignación de recursos del ciclo siguiente. La DGESPE efectuará un seguimiento permanente del PROGRAMA.

La asignación de los recursos del PEFEN 2013 y 2014 queda sujeta al cumplimiento por parte de las AEL, de la AFSEDF y de las Escuelas Normales Públicas de la debida comprobación de los recursos otorgados en el ciclo escolar inmediato anterior.

11. Quejas y Denuncias

Para la atención de las quejas, denuncias y sugerencias canalizadas por los beneficiarios de este PROGRAMA, a través de los Comités de Contraloría Social, serán atendidas en forma directa en la siguiente dirección:

Av. Arcos de Belén No. 79, primer piso, Colonia Centro, Delegación Cuauhtémoc, C.P. 06070, México, Distrito Federal.

Conmutador: 3601 1000, 3601 6000, extensiones, 25121 y 25146. Horario de atención al público: 9:00 a 18:00 hrs.

Dirección electrónica: xochitl@sep.gob.mx;

En el mismo correo electrónico de la DGESPE, la AEL, la AFSEDF y las Escuelas Normales Públicas harán llegar el seguimiento de sus actividades de la Contraloría Social para efectos de conocimiento y supervisión por parte de esta instancia normativa federal, así como de la atención de las quejas, sugerencias y recomendaciones que se les haya turnado para su atención por parte de la DGESPE.

Las quejas y denuncias de los Comités de Contraloría Social y de la ciudadanía, en general, se captarán a través del Organismo Interno de Control en la SEP, el Organismo Estatal de Control, las representaciones de la Secretaría de Educación Pública en las entidades federativas, por vía telefónica a Sactel: 01 800 00 148 00, en el interior de la República, o al 01 54 80 20 00 en la Ciudad de México.

Cualquier asunto no previsto en la Guía Operativa de Contraloría Social, así como cualquier caso de interpretación o duda será resuelto por la Dirección General de Educación Superior para Profesionales de la Educación, para lo cual se formulará la consulta correspondiente por escrito y ésta se resolverá en forma semejante.

ANEXO 1**MODELO DE CONVENIO****PROGRAMA DE MEJORAMIENTO INSTITUCIONAL DE LAS ESCUELAS NORMALES PUBLICAS**

CONVENIO DE COORDINACION QUE CELEBRAN POR UNA PARTE, EL GOBIERNO FEDERAL, POR CONDUCTO DE LA SECRETARIA DE EDUCACION PUBLICA, EN LO SUCESIVO “LA SEP”, REPRESENTADA POR EL SUBSECRETARIO DE EDUCACION SUPERIOR, DR. RODOLFO TUIRAN GUTIERREZ, ASISTIDO POR LA DIRECTORA GENERAL DE EDUCACION SUPERIOR PARA PROFESIONALES DE LA EDUCACION, MTRA. MARCELA SANTILLAN NIETO, Y POR LA OTRA, EL GOBIERNO DEL ESTADO LIBRE Y SOBERANO DE (nombre del Estado) POR CONDUCTO DE LA (nombre de la Secretaría o Instituto de Educación del Estado), EN LO SUCESIVO (“LA SECRETARIA” o “EL INSTITUTO”), REPRESENTADO POR SU TITULAR EL o LA (grado académico, nombre y apellidos), ASISTIDO POR EL o LA (cargo de quien asiste al titular de la Secretaría o Instituto de Educación del Estado), (grado académico, nombre y apellidos), A QUIENES DE MANERA CONJUNTA SE DENOMINARA COMO “LAS PARTES”, AL TENOR DE LOS SIGUIENTES:

ANTECEDENTES

1.- Bajo el contexto anterior, y con la finalidad de contribuir a elevar la calidad en la formación inicial de los docentes, mediante el desarrollo de acciones estratégicas que tengan incidencia en las prácticas académicas y en la gestión de las Escuelas Normales Públicas, surge el Programa de Mejoramiento Institucional de las Escuelas Normales Públicas (PROMIN), iniciativa que desde el 2002 impulsan de manera coordinada la SEP, la AEL (Secretaría de Educación o su equivalente en los Estados) y para el caso del Distrito Federal la AFSEDF (Administración Federal de Servicios Educativos para el Distrito Federal).

2.- Con fecha __ de _____ de 201__, se publicó en el Diario Oficial de la Federación el Acuerdo Secretarial número __ por el que se emiten las Reglas de Operación del Programa de Mejoramiento Institucional de las Escuelas Normales Públicas, en lo sucesivo las “REGLAS DE OPERACION”, mismas que con el objeto de otorgar transparencia y asegurar la aplicación eficiente, eficaz, oportuna y equitativa de los recursos públicos asignados al PROMIN, establecen las disposiciones a los que debe sujetarse dicho programa.

3.- El PROMIN busca dirigir la asignación de los recursos a los proyectos integrales del PEFEN 2013 y 2014, que tengan mayor impacto en el desarrollo académico y de la gestión de los sistemas estatales de educación normal y de las Escuelas Normales Públicas. Con esta acción, se pretende contribuir al cumplimiento de los siguientes objetivos específicos:

- Elevar el aprovechamiento académico de los estudiantes normalistas.
- Apoyar la superación de docentes y directivos de las Escuelas Normales Públicas.
- Fortalecer la implementación de la Reforma Curricular 2012 en las Escuelas Normales Públicas.
- Desarrollar programas de tutoría y asesoría para mejorar los procesos de formación y aprendizaje, en las escuelas formadoras de docentes.
- Realizar seguimiento de egresados con objeto de valorar la calidad de la formación proporcionada y enriquecer los procesos educativos en las Escuelas Normales Públicas.
- Promover la cultura de la evaluación para favorecer la acreditación de los planes y programas de estudio y la certificación de los procesos de gestión.
- Mejorar el equipamiento con tecnologías actualizadas y la capacitación para su uso en las Escuelas Normales Públicas, para satisfacer sus requerimientos y necesidades de conectividad.
- Optimizar o ampliar la infraestructura de las Escuelas Normales Públicas para el desarrollo de las actividades de todos los actores que participan en los procesos de la institución.
- Apoyar a las Entidades Federativas y en las Escuelas Normales Públicas, el desarrollo y operación de sistemas integrales de información académica y administrativa de educación normal.
- Promover la actualización y regularización de los programas educativos que las escuelas formadoras de docentes imparten y no operar nuevos programas educativos sin la autorización correspondiente.

4.- El PEFEN 2013 y 2014 pretende, mediante el apoyo al desarrollo de los proyectos del ProGEN y los ProFEN, contribuir al logro y consolidación de un sistema estatal de educación normal de buena calidad en cada Entidad Federativa, así como al mejoramiento de las instituciones formadoras de maestros que lo integran.

DECLARACIONES**I.- De "LA SEP":**

I.1 Que en términos de lo dispuesto por los artículos 2o., fracción I, 26 y 38 de la Ley Orgánica de la Administración Pública Federal, es una dependencia de la Administración Pública Federal Centralizada, a la cual le corresponde el ejercicio de la función social educativa, sin perjuicio de la concurrencia de los Estados y Municipios.

I.2 Que el artículo 9o. de la Ley General de Educación establece que además de impartir la educación preescolar, la primaria y la secundaria, el Estado promoverá y atenderá -directamente, mediante sus organismos descentralizados, a través de apoyos financieros, o bien, por cualquier otro medio- todos los tipos y modalidades educativos, incluida la educación inicial, especial, media superior y superior, necesarios para el desarrollo de la Nación, apoyará la investigación científica y tecnológica y alentará el fortalecimiento y la difusión de la cultura nacional y universal.

I.3 Que dentro de su estructura orgánica cuenta con la Subsecretaría de Educación Superior, en lo sucesivo "LA SES", a la cual se encuentra adscrita la Dirección General de Educación Superior para Profesionales de la Educación, en lo sucesivo "LA DGESEPE", la cual tiene como atribuciones, entre otras: proponer e impulsar políticas para el desarrollo de las instituciones y programas de educación superior destinados a la formación de los profesionales de la educación; proponer, en coordinación con la Subsecretaría de Educación Básica, las normas pedagógicas y los planes y programas de estudio para la educación superior que imparten las Escuelas Normales Públicas; así como establecer mecanismos de coordinación con las instituciones que impartan la educación superior, a efecto de acordar políticas y acciones para su desarrollo.

Lo anterior, de conformidad con lo dispuesto en los artículos 6 y 21 de su Reglamento Interior, así como con el "Acuerdo número 351 por el que se adscriben orgánicamente las unidades administrativas de la Secretaría de Educación Pública que se mencionan", publicados en el Diario Oficial de la Federación el 21 de enero y 4 de febrero de 2005, respectivamente.

I.4 Que para el logro de los objetivos del PROMIN, asignará a ("LA SECRETARIA" o "EL INSTITUTO"), recursos públicos federales extraordinarios no regularizables para el desarrollo de los proyectos que hayan obtenido resultados favorables en el dictamen emitido por la DGESEPE y la SES con base en la evaluación integral realizada al PEFEN 2013 y 2014, el ProGEN y los ProFEN.

I.5 Que cuenta con los recursos financieros necesarios para llevar a cabo el objeto de este Convenio en su presupuesto autorizado para el ejercicio fiscal 2013, con cargo a las claves presupuestarias: (incluir clave presupuestaria).

I.6 Que sus representantes suscriben el presente instrumento de conformidad con lo dispuesto en los artículos 6 y 21 de su Reglamento Interior, así como en el "Acuerdo número 399 por el que se delegan facultades a los Subsecretarios y Titulares de Unidad de la Secretaría de Educación Pública", publicado en el Diario Oficial de la Federación el 26 de abril de 2007.

I.7 Que para efectos del presente instrumento jurídico señala como domicilio el ubicado en la calle de Brasil número 31, Oficina 306, Colonia Centro, C.P. 06029, Delegación Cuauhtémoc, en la Ciudad de México.

II. De ("LA SECRETARIA" o "EL INSTITUTO"):

II.1 Que es el Estado de (nombre del Estado), forma parte integrante de la Federación, de conformidad con lo establecido en los artículos 40 y 43 de la Constitución Política de los Estados Unidos Mexicanos, y (número de artículo) de la Constitución Política del Estado Libre y Soberano de (nombre del Estado).

II.2 Que (grado académico, nombre y apellidos del titular de la autoridad educativa estatal), cuenta con las facultades para suscribir el presente convenio y obligarse en los términos del mismo, de conformidad con lo dispuesto en los artículos (números de los artículos), de la (nombre de la disposición legal aplicable) del Estado de (nombre del Estado), y artículos (número de los artículos), de (nombre de otra disposición legal aplicable).

II.3 Que acorde con lo establecido en el artículo (número de artículo) de la Ley (nombre de la Ley Orgánica del Estado), la (nombre de la secretaria o instituto de educación) es responsable de dar cumplimiento a las obligaciones del Estado en materia educativa y le corresponde ejecutar y cumplir los convenios de coordinación que, en el marco de las "REGLAS DE OPERACION", celebre con el Gobierno Federal.

II.4 Que su representante cuenta con facultades suficientes para suscribir el presente instrumento, de conformidad con (número(s) de artículo(s) y disposición(es) jurídica(s).

II.5 Que para efectos del presente Convenio, señala como su domicilio el ubicado en la (nombre de la Calle o Avenida), número (número interior y/o exterior) Colonia (nombre de la Colonia), Delegación (nombre de la Delegación), C.P. (número del código postal) en (nombre de la Ciudad).

En cumplimiento a sus atribuciones y con el objeto de llevar a cabo la operación y desarrollo del PROMIN, de conformidad con lo establecido en las "REGLAS DE OPERACION", ambas partes suscriben el presente instrumento de conformidad con las siguientes:

CLAUSULAS

Primera.- El presente convenio tiene por objeto establecer las bases conforme a las cuales, "LA SEP" apoyará a ("LA SECRETARIA" o "EL INSTITUTO") con recursos públicos federales extraordinarios no regularizables correspondientes al Ejercicio Fiscal de 2013, a fin de fortalecer la operación de los servicios que ofrece, considerando la planeación contenida en el PEFEN 2013 y 2014, el ProGEN y los ProFEN, de conformidad con lo establecido en "LAS REGLAS DE OPERACION" y demás disposiciones administrativas, presupuestarias y jurídicas aplicables.

Segunda.- "LA SEP", con base en su disponibilidad presupuestaria para el Ejercicio Fiscal 2013, aportará a ("LA SECRETARIA" o "EL INSTITUTO"), la cantidad de (precisar con número y letra) para el desarrollo de los proyectos aprobados dentro del dictamen emitido con base en la evaluación integral del PEFEN 2013 y 2014 el ProGEN y los ProFEN, y de lo dispuesto en las "REGLAS DE OPERACION". Los proyectos y objetivos particulares aprobados para su realización en el marco del PEFEN 2013 y 2014, se presentan en el Anexo A de este Convenio, describiéndose asimismo los montos asignados para cada uno de ellos.

En caso de que "LA SEP" aporte a ("LA SECRETARIA" o "EL INSTITUTO") recursos adicionales para el PROMIN, dichas aportaciones se formalizarán mediante la suscripción de Anexos de Ejecución, los cuales, una vez suscritos, formarán parte del presente Convenio.

Tercera.- "LAS PARTES" acuerdan que los recursos económicos del PEFEN 2013 y 2014, el ProGEN y los ProFEN no podrán ser utilizados para el financiamiento de los gastos siguientes:

1. Pago de sueldos, sobresueldos, estímulos o compensaciones del personal académico y administrativo contratado por la Escuela Normal Pública, por ("LA SECRETARIA" o "EL INSTITUTO") y por "LA SEP".

2. Contratación de personal académico, técnico y de apoyo para incorporarse a la Escuela Normal Pública, sin excepción.

3. Desarrollo de cursos, talleres y demás actividades de carácter motivacional o cualquier otra ajena a los enfoques, propósitos y contenidos de los planes y programas de estudio de las Licenciaturas en Educación Normal.

4. Financiamiento de clubes, festivales, eventos sociales, deportivos, culturales y artísticos.

5. Entrega de reconocimientos especiales y cualquier tipo de obsequios a personal interno o externo, sin excepción.

6. Adquisición de vehículos.

7. Pagos de inscripciones y colegiaturas para estudios de educación superior de programas que no pertenecen al Padrón Nacional de Posgrado (PNP).

8. Otros fines distintos a los establecidos en las "REGLAS DE OPERACION".

Cuarta.- Para la coordinación de las acciones del PEFEN 2013 y 2014 establecidas en el presente Convenio, "LA SEP" designa a su Dirección General de Educación Superior para Profesionales de la Educación como responsable.

Por su parte, ("LA SECRETARIA" o "EL INSTITUTO"), designa a la instancia coordinadora y responsable de la operación del PEFEN 2013 y 2014 en la entidad.

Los responsables designados tendrán a su cargo el seguimiento de todas las acciones relacionadas con la emisión de informes de avances y resultados, el desarrollo, operación y demás establecidas en las "REGLAS DE OPERACION".

Quinta.- “LA SEP”, en cumplimiento a este Convenio se compromete a:

a) Definir los criterios generales para la planeación, operación, supervisión, seguimiento y evaluación del PROMIN, además de resolver cualquier duda que se genere derivado de la interpretación, aplicación y cumplimiento de las “REGLAS DE OPERACION”.

b) Asignar y distribuir los recursos financieros a (“LA SECRETARIA” o “EL INSTITUTO”) para los proyectos que hayan sido aprobados en el marco del PEFEN 2013 y 2014, el ProGEN y los ProFEN, considerando los montos asignados de conformidad con lo establecido en el Anexo A, el cual forma parte integrante del presente Convenio.

c) Presentar a las instancias correspondientes, los informes periódicos sobre el cumplimiento de los indicadores de resultados cuantitativos y cualitativos, a fin de establecer los criterios y aspectos a revisar para la actualización permanente del PEFEN 2013 y 2014, el ProGEN y los ProFEN, así como el impacto en las Escuelas Normales Públicas. Dichos informes deberán apearse a las presentes “REGLAS DE OPERACION” y demás disposición aplicables.

d) Difundir la información de los avances y el cumplimiento de metas del PEFEN 2013 y 2014, el ProGEN y los ProFEN en sus respectivos órganos oficiales de difusión: <http://www.sep.gob.mx> y en la página <http://www.dgespe.sep.gob.mx>.

e) Conformar el Comité Evaluador para la evaluación de los proyectos del ProGEN y el ProFEN en el marco del PEFEN 2013 y 2014, el cual estará integrado por personal académico de prestigio que se rija bajo los principios de objetividad, imparcialidad, transparencia, equidad y congruencia, a fin de dar certeza sobre el correcto desarrollo de las tareas que le han sido encomendadas.

f) Asegurar el objetivo fundamental del PROMIN, a través del seguimiento, supervisión y monitoreo del desarrollo del mismo y su incidencia en el mejoramiento de las Escuelas Normales Públicas, de modo que se identifiquen los factores institucionales que favorezcan o dificulten su cumplimiento.

g) Verificar que (“LA SECRETARIA” o “EL INSTITUTO”) reintegre a la Tesorería de la Federación, los recursos económicos que no se destinen a los fines autorizados y aquellos que no sean devengados, en los términos y plazos que establece la normatividad aplicable.

h) Integrar, analizar y concentrar los formatos establecidos para el cierre del ejercicio programático presupuestal, dicha información se remitirá en documentos y medios magnéticos a las instancias coordinadoras que lo soliciten, en los plazos y términos establecidos para tal fin; así como solicitar a (“LA SECRETARIA” o “EL INSTITUTO”) las aclaraciones a que haya lugar; en caso de que esta parte incumpla con la información, se notificará a la Secretaría de la Función Pública o instancia correspondiente que para tal efecto se determine en los plazos establecidos en la normatividad aplicable.

i) Establecer los calendarios de captura, aclaración, y cierre del sistema informático diseñado para el seguimiento, evaluación y rendición de cuentas del PEFEN 2013 y 2014, a fin de informar con oportunidad a la Cámara de Diputados.

j) Remitir a (“LA SECRETARIA” o “EL INSTITUTO”) el oficio de liberación al momento que se concluyan al 100% las obras públicas y acciones comprometidas y se demuestre la aplicación correcta de los recursos.

k) Presentar a la Cámara de Diputados del H. Congreso de la Unión, a la Secretaría de Hacienda y Crédito Público y a la Secretaría de la Función Pública o instancia correspondiente que para tal efecto se determine, los informes trimestrales sobre el presupuesto ejercido, a nivel de capítulo y concepto de gasto, así como el cumplimiento de las metas y objetivos del PROMIN, con base a lo establecido en las “REGLAS DE OPERACION”, y

l) Resolver cualquier duda que se genere en relación con la interpretación, aplicación o cumplimiento de las “REGLAS DE OPERACION”.

Sexta.- (“LA SECRETARIA” o “EL INSTITUTO”), se obliga a:

a) Destinar los recursos que reciba de “LA SEP”, exclusivamente a los fines establecidos en las “REGLAS DE OPERACION”.

b) Apearse a las disposiciones establecidas en las “REGLAS DE OPERACION”, así como a los criterios para la instrumentación del PROMIN.

c) Garantizar las condiciones organizativas, logísticas y operativas para la coordinación, desarrollo, seguimiento y evaluación del PROMIN en su entidad.

d) Realizar la reprogramación de su PEFEN 2013 y 2014, en un plazo máximo de 10 días naturales a partir de que les sean notificados por "LA SEP", los resultados de los procesos de dictaminación y selección.

e) Abrir una cuenta bancaria exclusiva para la administración de los recursos autorizados para el PROMIN la cual deberá estar registrada ante la Dirección General de Presupuesto y Recursos Financieros de "LA SEP", con el objeto de recibir la aportación de recursos que le transfiera "LA SEP" para el desarrollo de los proyectos aprobados por el Comité Evaluador en el marco del PEFEN 2013 y 2014, el ProGEN y los ProFEN.

f) Entregar el recurso autorizado por "LA SEP" a cada Escuela Normal Pública para la ejecución de sus ProFEN, de acuerdo con los resultados del proceso de dictaminación y selección, transfiriéndolo en las cuentas bancarias previstas para tal fin.

g) Administrar y aplicar los recursos autorizados en el desarrollo de los proyectos aprobados en el marco del PEFEN 2013 y 2014, el ProGEN y los ProFEN de conformidad con las "REGLAS DE OPERACION".

h) Supervisar el eficiente ejercicio de los recursos destinados al PROMIN, atendiendo a los criterios establecidos en las "REGLAS DE OPERACION", y en la normativa aplicable.

i) Reintegrar a la Tesorería de la Federación los recursos que no se destinen a los fines autorizados de conformidad con las "REGLAS DE OPERACION".

j) Cumplir en tiempo y forma con el ejercicio y comprobación de los recursos en el marco del presente Convenio de Coordinación, así como en los Convenios de Desempeño Institucional para el desarrollo del PEFEN 2013 y 2014.

k) Promover la integración de equipos de trabajo con las competencias requeridas para realizar, de manera sistemática y continua, actividades de planeación, actualización, capacitación, asesoría, seguimiento y evaluación para la implementación del PEFEN 2013 y 2014, el ProGEN y los ProFEN.

l) Brindar apoyo y asesoría técnica a las Escuelas Normales Públicas, mediante la implementación de propuestas de formación continua, así como realizar visitas periódicas a fin de proporcionar recomendaciones, reflexionar sobre las dificultades y establecer estrategias que permitan avanzar en el cumplimiento de las metas académicas y programáticas establecidas en el PEFEN 2013 y 2014.

m) Suscribir los Convenios de Desempeño Institucional con las Escuelas Normales Públicas beneficiadas, en los que se estipulen los compromisos que adquieren dichas instituciones para cumplir con las acciones y metas establecidas en sus ProFEN y su contribución al cumplimiento de las correspondientes al ProGEN y el PEFEN 2013 y 2014, así como para el ejercicio y comprobación de los recursos asignados.

n) Informar a los directores de las Escuelas Normales Públicas en relación con el recurso autorizado, así como el monto presupuestal programado para el periodo correspondiente, además de garantizar el adecuado desarrollo del PEFEN 2013 y 2014, el ProGEN y los ProFEN en la entidad para asegurar su cumplimiento.

o) Establecer mecanismos efectivos que permitan difundir entre la sociedad los objetivos, características y avances en el cumplimiento de metas del PEFEN 2013 y 2014, así como la información acerca de los beneficios obtenidos con el ejercicio de los recursos asignados.

p) Formular propuestas para mejorar el diseño y la operación del PROMIN.

q) Entregar en tiempo y forma a "LA SEP" los informes trimestrales y los avances técnicos de las metas, así como reportes del cierre de ejercicio de recursos y, sobre todo, del impacto en la calidad educativa de los proyectos y acciones apoyadas con recursos del PROMIN.

r) Entregar a "LA SEP" informes trimestrales sobre el presupuesto ejercido, a nivel de capítulo y concepto de gasto, y en caso de reportar retrasos en el cumplimiento de las metas previstas o irregularidades en el uso de los recursos económicos, informándole sobre las medidas correctivas que aplicará y las estrategias de seguimiento que llevará a cabo para evitar futuras demoras o fallas en el ejercicio del presupuesto.

s) Otorgar las facilidades para la realización de los procesos de seguimiento, supervisión y evaluación del PEFEN 2013 y 2014, el ProGEN y los ProFEN que lleven a cabo o promuevan "LA SEP", la Secretaría de la Función Pública o instancia correspondiente que para tal efecto se determine u otra instancia de control y fiscalización federal o estatal, con competencia en la materia.

t) Verificar que para cada una de las obras de infraestructura terminadas con el presupuesto del PROMIN, se elabore un acta entrega-recepción, la cual formará parte del expediente de la obra y constituye la prueba documental que certifica su existencia.

u) Verificar que en cada plantel educativo se dispongan de por lo menos 10 (diez) ejemplares de las "REGLAS DE OPERACION" a fin de que la comunidad escolar esté en posibilidades de realizar su consulta, y

v) Las demás establecidas en las "REGLAS DE OPERACION".

Séptima.- La aplicación de los recursos, su comprobación y el logro de las metas compromiso, será responsabilidad de ("LA SECRETARIA" o "EL INSTITUTO"), de conformidad con lo establecido en las "REGLAS DE OPERACION".

Octava.- "LA SEP" y ("LA SECRETARIA" o "EL INSTITUTO"), derivado del seguimiento sobre el desarrollo del PEFEN 2013 y 2014, el ProGEN y los ProFEN y el uso transparente y eficaz de los recursos que se destinen al PROMIN, en su caso, podrán cancelar o suspender los apoyos programados cuando se detecte el incumplimiento de los compromisos establecidos en las "REGLAS DE OPERACION", cuando ocurran las siguientes situaciones:

a) No se cumpla con las obligaciones pactadas en el presente instrumento y en los Convenios de Desempeño Institucional,

b) Incumplimiento en la entrega oportuna de los informes de avances técnicos, físicos y financieros, así como reportes del cierre de ejercicio de recursos,

c) Se detecten desviaciones en la ejecución de los proyectos autorizados y/o en la aplicación de los recursos correspondientes,

d) No ejerzan sus presupuestos de conformidad con las disposiciones aplicables,

e) No proporcionen la información requerida por las diferentes instancias involucradas, en relación con el desarrollo del PEFEN 2013 y 2014, el ProGEN y los ProFEN.

Novena.- "LA SEP" y ("LA SECRETARIA" o "EL INSTITUTO") instrumentarán las estrategias pertinentes para la asesoría, seguimiento y evaluación de los procesos y resultados que permitan verificar los avances en el desarrollo y operación del PEFEN 2013 y 2014, el ProGEN y los ProFEN, constatando la correcta aplicación de los recursos destinados al PROMIN, los avances físicos, financieros y técnicos, la calidad de las obras y de los proyectos, los resultados obtenidos para la integración y consolidación de un sistema estatal de educación normal de buena calidad, así como el mejoramiento de los servicios educativos y de la gestión de las instituciones formadoras de maestros.

Décima.- "LAS PARTES" establecerán los mecanismos de coordinación necesarios con los Gobiernos Estatales y Municipales, así como con otras instancias del Gobierno Federal, a fin de garantizar que el PROMIN no se contraponga, afecte o presente duplicidades con otros programas o acciones.

Décima Primera.- "LA SEP", de conformidad con lo dispuesto en el artículo 28 del Presupuesto de Egresos de la Federación para el Ejercicio Fiscal de 2013 y las "REGLAS DE OPERACION", realizará las distintas acciones de coordinación para llevar a cabo la evaluación externa del PROMIN, de acuerdo con los indicadores y los niveles de cumplimiento de los objetivos y metas programados; para lo cual, se seleccionará mediante los procedimientos establecidos en la normatividad correspondiente, una institución académica y de investigación u organismo especializado, de carácter nacional o internacional, con reconocimiento académico y experiencia en la materia, con el propósito de evaluar la pertinencia, eficacia e impacto del PROMIN en las Escuelas Normales Públicas, de conformidad con lo establecido en las "REGLAS DE OPERACION".

Décima Segunda. "LA SEP" y ("LA SECRETARIA" o "EL INSTITUTO") darán todas las facilidades para que los recursos otorgados al PROMIN puedan ser revisados por la Secretaría de la Función Pública o instancia correspondiente que para tal efecto se determine, por el Organismo Interno de Control de la "LA SEP" y/o por auditores independientes contratados para tal efecto, en coordinación con los Organismos Estatales de Control; por la Secretaría de Hacienda y Crédito Público; por la Auditoría Superior de la Federación; y demás instancias que en el ámbito de sus respectivas atribuciones resulten competentes, apegándose a lo establecido en "REGLAS DE OPERACION".

Décima Tercera.- Para fomentar la transparencia del PROMIN, "LA SEP" y ("LA SECRETARIA" o "EL INSTITUTO") , para la publicidad que se adquiera para su difusión, en la papelería y documentación oficial deberán incluir claramente, visible y audible la siguiente leyenda:

"Este programa es ajeno a cualquier partido político. Queda prohibido el uso para fines distintos a los establecidos en el programa". Quien haga uso indebido de los recursos de este programa deberá ser denunciado y sancionado de acuerdo con la ley aplicable y ante la autoridad competente.

Décima Cuarta.- “LA SEP” y (“LA SECRETARIA” o “EL INSTITUTO”) garantizarán la transparencia del ejercicio de los recursos económicos destinados al PROMIN, instrumentando diversas acciones con el apoyo de sus respectivos medios de difusión y las páginas electrónicas <http://www.sep.gob.mx> y <http://www.dgespe.sep.gob.mx>, mismos que permitan dar a conocer la información relativa al PROMIN, en particular sobre los avances y cumplimiento de metas del PEFEN 2013 y 2014, el ProGEN y los ProFEN.

Décima Quinta.- El personal designado o comisionado para la ejecución de las acciones derivadas del presente instrumento, mantendrá su actual relación laboral y, por lo tanto, continuará bajo la dirección de quien lo haya nombrado o comisionado, no obstante que las actividades se realicen fuera de las instalaciones de cualquiera de “LAS PARTES”.

Décima Sexta.- “LA SEP” y (“LA SECRETARIA” o “EL INSTITUTO”) recibirán las sugerencias, quejas o denuncias a través de las distintas Dependencias, Organismo Interno de Control en la SEP, el Organismo Estatal de Control, las representaciones de la Secretaría de Educación Pública en las Entidades Federativas, medios electrónicos y canales oficiales establecidos en las “REGLAS DE OPERACION”, con objeto de retroalimentar una eficiente y transparente operación del PEFEN 2013 y 2014, el ProGEN y los ProFEN.

Décima Séptima.- El incumplimiento por (“LA SECRETARIA” o “EL INSTITUTO”) de los plazos señalados en las “REGLAS DE OPERACION” o el uso indebido del presupuesto, tendrá un impacto desfavorable en las subsecuentes asignaciones de recursos del PROMIN a las entidades y las escuelas normales.

Décima Octava. - Los asuntos que no estén expresamente previstos en este instrumento, así como las dudas que pudieran surgir con motivo de la interpretación y cumplimiento del mismo, se resolverán de común acuerdo y por escrito entre “LAS PARTES”, conforme a las disposiciones de las “REGLAS DE OPERACION” y de cualquier otra disposición aplicable.

Décima Novena.- “LAS PARTES” estarán exentas de responsabilidad por los daños y perjuicios que se puedan derivar en caso de incumplimiento total o parcial del presente instrumento, debido a caso fortuito o fuerza mayor, incluyendo paro de labores académicas o administrativas. En tales supuestos, podrán continuar las acciones materia del presente Convenio, una vez que desaparezcan las circunstancias de caso fortuito o fuerza mayor.

Vigésima.- El presente convenio surtirá sus efectos a partir de la fecha de su firma y estará vigente durante el ciclo escolar 2013 y 2014, en el entendido de que sólo se refiere a la aplicación de recursos públicos federales extraordinarios no regularizables del Ejercicio Fiscal de 2013, por lo que no compromete recursos de los subsecuentes ejercicios fiscales. Podrá ser modificado de común acuerdo o concluido con antelación, en el marco de las “REGLAS DE OPERACION” y la normatividad vigente aplicable, previa notificación que por escrito realice cualesquiera de “LAS PARTES” con treinta días naturales de anticipación; en este caso, “LA SEP” y (“LA SECRETARIA” o “EL INSTITUTO”) tomarán las providencias necesarias a efecto de que las acciones que se hayan iniciado en el marco de este Convenio, se desarrollen hasta su total conclusión.

Enteradas “LAS PARTES” del contenido y alcance legal del presente Convenio, lo firman de conformidad en cuatro tantos originales, en la Ciudad de México, a los (día) días del mes de (mes) de 2013.

Por: “**LA SEP**”

Subsecretario de Educación Superior

Por: (“**LA SECRETARIA**” o “**EL INSTITUTO**”)

(grado académico, nombre y apellidos)

(Cargo)

Mtra. Marcela Santillán Nieto

Directora General de Educación Superior para Profesionales de la Educación

(grado académico, nombre y apellidos)

(Cargo)

ULTIMA HOJA DEL CONVENIO DE COORDINACION PARA EL DESARROLLO DEL PROGRAMA DE MEJORAMIENTO INSTITUCIONAL DE LAS ESCUELAS NORMALES PUBLICAS (PROMIN) QUE CELEBRAN POR UNA PARTE EL GOBIERNO FEDERAL, POR CONDUCTO DE LA SECRETARIA DE EDUCACION PUBLICA Y POR LA OTRA PARTE, EL PODER EJECUTIVO DEL GOBIERNO DEL ESTADO DE (PRECISAR) POR CONDUCTO DE (nombre de “LA SECRETARIA” o “EL INSTITUTO DE EDUCACION DEL ESTADO”).

ANEXO 2**LINEAMIENTOS**

LINEAMIENTOS INTERNOS DE COORDINACION QUE ESTABLECEN LA SUBSECRETARIA DE EDUCACION SUPERIOR, EN LO SUCESIVO "LA SES", REPRESENTADA POR SU TITULAR (PRECISAR), ASISTIDO POR LA DIRECTORA GENERAL DE EDUCACION SUPERIOR PARA PROFESIONALES DE LA EDUCACION (PRECISAR), Y LA ADMINISTRACION FEDERAL DE SERVICIOS EDUCATIVOS EN EL DISTRITO FEDERAL, EN LO SUCESIVO "LA ADMINISTRACION", REPRESENTADA POR SU TITULAR (PRECISAR), UNIDAD ADMINISTRATIVA Y ORGANO DESCONCENTRADO DE LA SECRETARIA DE EDUCACION PUBLICA, EN LO SUCESIVO "LA SEP", CON LA PARTICIPACION DEL DIRECTOR GENERAL DE ADMINISTRACION PRESUPUESTAL Y RECURSOS FINANCIEROS DE "LA SEP" (PRECISAR), A QUIENES DE MANERA CONJUNTA SE DENOMINARA COMO "LOS INTERVINIENTES", DE CONFORMIDAD CON LOS SIGUIENTES:

ANTECEDENTES

1.- Bajo el contexto anterior, y con la finalidad de contribuir a elevar la calidad en la formación inicial de los docentes, mediante el desarrollo de acciones estratégicas que tengan incidencia en las prácticas académicas y en la gestión de las Escuelas Normales Públicas, surge el Programa de Mejoramiento Institucional de las Escuelas Normales Públicas (PROMIN), iniciativa que desde 2002 impulsan, de manera coordinada la SEP, las AEL (Secretaría de Educación Pública o equivalente en los Estados) y, para el caso del Distrito Federal, la AFSEDF (Administración Federal de Servicios Educativos para el Distrito Federal).

2.- El PROMIN, en esta primera etapa, busca focalizar la asignación de los recursos a los proyectos integrales del PEFEN 2013 y 2014, que tengan mayor impacto en el desarrollo académico y de la gestión de los sistemas estatales de educación normal y de las Escuelas Normales Públicas. Con esta acción, se pretende contribuir al cumplimiento de los siguientes objetivos específicos:

- Elevar el aprovechamiento académico de los estudiantes normalistas.
- Apoyar la superación de docentes y directivos de las Escuelas Normales Públicas.
- Fortalecer la implementación de la Reforma Curricular 2012 en las Escuelas Normales Públicas.
- Desarrollar programas de tutoría y asesoría para mejorar los procesos de formación y aprendizaje.
- Realizar seguimiento de egresados con objeto de valorar la calidad de la formación proporcionada y enriquecer los procesos educativos en las Escuelas Normales Públicas.
- Promover la cultura de la evaluación para favorecer la acreditación de los planes y programas de estudio y la certificación de los procesos de gestión.
- Mejorar el equipamiento con tecnologías actualizadas y la capacitación para su uso en las Escuelas Normales Públicas, para satisfacer sus requerimientos y necesidades de conectividad.
- Optimizar o ampliar la infraestructura de las Escuelas Normales Públicas para el desarrollo de las actividades de todos los actores que participan en los procesos de la institución.
- Apoyar en las AEL, a la AFSEDF y a las Escuelas Normales Públicas, en el desarrollo y operación de sistemas integrales de información académica y administrativa de educación normal.
- Promover la regularización de los programas educativos que las escuelas formadoras de docentes imparten y no operar nuevos programas educativos sin la autorización correspondiente.

3.- El PEFEN 2013 y 2014 pretende, mediante el apoyo al desarrollo de los proyectos del ProGEN y los ProFEN, contribuir al logro y consolidación de un sistema estatal de educación normal de buena calidad en cada Entidad Federativa, así como al mejoramiento de las instituciones formadoras de maestros que lo integran.

LA SEP, para la operación del Programa de Mejoramiento Institucional de las Escuelas Normales Públicas, en lo sucesivo "EL PROGRAMA", en el marco del PEFEN 2013 y 2014, con fecha (PRECISAR) de diciembre de 2013 (PRECISAR), publicó en el Diario Oficial de la Federación, las Reglas de Operación del Programa de Mejoramiento Institucional de las Escuelas Normales Públicas", en lo sucesivo "LAS REGLAS DE OPERACION".

DECLARACIONES**I. DE "LA SES":**

I.1 Que es una unidad administrativa de "LA SEP", de conformidad con lo dispuesto en el artículo 2o. del Reglamento Interior de la propia Secretaría, a la cual se encuentra adscrita la Dirección General de Educación Superior para Profesionales de la Educación, que tiene entre sus atribuciones el proponer e impulsar políticas

para el desarrollo de las instituciones y programas de educación superior destinados a la formación de los profesionales de la educación; establecer mecanismos de coordinación con las instituciones que impartan la educación superior antes indicadas, a efecto de acordar políticas y acciones para su desarrollo; y desarrollar mecanismos para la coordinación e integración sistemática de las instituciones y programas de educación superior destinados a la formación de profesionales de la educación.

1.2 Que cuenta con los recursos necesarios para la celebración de este Instrumento en su presupuesto autorizado en el ejercicio fiscal 2013, con cargo a la clave presupuestaria: **(Incluir clave presupuestaria)**.

1.3 Que sus representantes cuentan con facultades suficientes para suscribir el presente instrumento en términos de lo señalado en los artículos 6 y 21 del Reglamento Interior de "LA SEP", así como en el Acuerdo Secretarial número 399 por el que se delegan facultades a los Subsecretarios y Titulares de Unidad de la Secretaría de Educación Pública, publicado en el Diario Oficial de la Federación el 26 de abril de 2007.

1.4 Que para los efectos del presente Instrumento señala como su domicilio el ubicado en Argentina 28, colonia Centro, Delegación Cuauhtémoc, código postal 06020, en la Ciudad de México.

II. DE "LA ADMINISTRACION":

II.1 Que es un órgano administrativo desconcentrado de "LA SEP" con autonomía técnica y de gestión, teniendo por objeto el prestar los servicios de educación inicial, básica -incluyendo la indígena-, especial, así como la normal y demás para la formación de maestros de educación básica, en el Distrito Federal en términos de su Decreto de creación publicado en el Diario Oficial de la Federación el 21 de enero de 2005.

II.2 Que su representante cuenta con las facultades suficientes para suscribir el presente instrumento de conformidad con lo establecido en el artículo 5o. del Decreto referido en la declaración que antecede.

II.3 Que para los efectos del presente Instrumento señala como su domicilio el ubicado en la calle Parroquia No. 1130, colonia Santa Cruz Atoyac, Delegación Benito Juárez, código postal 03310, en la Ciudad de México.

LINEAMIENTOS

Primero.- Es objeto de este instrumento jurídico, establecer las bases conforme a las cuales, "LA SES" apoyará a "LA ADMINISTRACION" con recursos públicos federales extraordinarios no regularizables correspondientes al Ejercicio Fiscal de 2011, para fortalecer la operación de los servicios que ofrece, considerando la planeación contenida en el PEFEN 2013 y 2014, el ProGEN y los ProFEN, de conformidad con lo establecido en "Las Reglas" y demás normatividad aplicable.

Segundo.- "LA SES", en cumplimiento al objeto de este instrumento jurídico y con base en su disponibilidad presupuestaria en el Ejercicio Fiscal de 2013, aportará a "LA ADMINISTRACION", la cantidad de (monto con número y letra) para el desarrollo de los proyectos aprobados dentro del dictamen de evaluación integral del PEFEN 2013 y 2014, el ProGEN y los ProFEN, y de conformidad con lo dispuesto en "Las Reglas".

Los proyectos y objetivos particulares aprobados para su realización en el marco del PEFEN 2013 y 2014, se presentan en el Anexo A de este instrumento jurídico, describiéndose asimismo los montos asignados para cada uno de ellos.

Tercero.- "LA SES" y "LA ADMINISTRACION" acuerdan que los recursos económicos del PEFEN 2013 y 2014, el ProGEN y los ProFEN, no podrán ser utilizados para el financiamiento de los gastos siguientes:

1. Pago de sueldos, sobresueldos, estímulos o compensaciones del personal académico y administrativo contratado por la escuela normal, por "LA ADMINISTRACION" y por "LA SES".

2. Contratación de personal académico, técnico y de apoyo para incorporarse a la escuela normal, sin excepción.

3. Desarrollo de cursos, talleres y demás actividades de carácter motivacional o cualquier otra ajena a los enfoques, propósitos y contenidos de los planes y programas de estudio de las licenciaturas en educación normal.

4. Financiamiento de clubes, festivales, eventos sociales, deportivos, culturales y artísticos.

5. Entrega de reconocimientos especiales y cualquier tipo de obsequios a personal interno o externo, sin excepción.

6. Adquisición de vehículos.

7. Pagos de inscripciones y colegiaturas para estudios de educación superior de programas que no pertenecen al Padrón Nacional de Posgrado (PNP).

8. Otros fines distintos a los establecidos por "Las Reglas".

Cuarto.- Para la coordinación de las acciones del PEFEN 2013 y 2014 establecidas en este instrumento jurídico, "LA SES" designa a su Dirección General de Educación Superior para Profesionales de la Educación como responsable. Por su parte, "LA ADMINISTRACION", designa a la Dirección General de Educación Normal y Actualización del Magisterio, como instancia coordinadora y responsable de la operación del PEFEN 2013 y 2014 en el Distrito Federal.

Los responsables designados tendrán a su cargo el seguimiento de todas las acciones relacionadas con la emisión de informes de avances y resultados, el desarrollo, operación y demás establecidas en "Las Reglas" y en el presente instrumento.

Quinto.- "LA SES", en cumplimiento a este instrumento jurídico, se compromete a:

a) Definir los lineamientos y orientaciones generales para la planeación, operación, supervisión, seguimiento y evaluación del PROGRAMA,

b) Asignar y distribuir los recursos financieros a "LA ADMINISTRACION" para los proyectos que hayan sido aprobados en el marco del PEFEN 2013 y 2014, el ProGEN y los ProFEN, considerando los montos asignados de conformidad con lo establecido en el Anexo A de este instrumento jurídico,

c) Presentar a las instancias correspondientes, en apego a "Las Reglas" y la normatividad vigente, los informes periódicos sobre el cumplimiento de los indicadores de resultados cuantitativos y cualitativos, a fin de permitir establecer los criterios y aspectos a revisar para la actualización permanente del PEFEN 2013 y 2014, el ProGEN y los ProFEN, así como el impacto en las Escuelas Normales Públicas,

d) Difundir la información de los avances y el cumplimiento de metas del PEFEN 2013 y 2014, el ProGEN y los ProFEN en sus respectivos órganos oficiales de difusión: <http://www.sep.gob.mx> y <http://www.dgespe.sep.gob.mx>,

e) Conformar el Comité Evaluador para la evaluación de los proyectos del ProGEN y el ProFEN en el marco del PEFEN 2013 y 2014 con personal académico de prestigio que se rija bajo los principios de objetividad, imparcialidad, transparencia, equidad y congruencia, dando así certeza sobre el correcto desarrollo de las tareas a realizar durante el proceso de evaluación y dictaminación,

f) Asegurar el objetivo fundamental del PROGRAMA, a través del seguimiento, supervisión y monitoreo del desarrollo de dicho PROGRAMA y su incidencia en el mejoramiento de las Escuelas Normales Públicas, de modo que se identifiquen los factores institucionales que favorezcan o dificulten su cumplimiento,

g) Supervisar que "LA ADMINISTRACION" reintegre a la Tesorería de la Federación, los recursos económicos que no se destinen a los fines autorizados y aquellos que no sean devengados, en los términos y plazos que establece la normatividad aplicable.

h) Integrar, analizar y concentrar los formatos establecidos para el cierre del ejercicio programático presupuestal, dicha información se remitirá en documentos y medios magnéticos a las instancias coordinadoras que lo soliciten, en los plazos y términos establecidos para tal fin; así como solicitar a "LA ADMINISTRACION" las aclaraciones a que haya lugar; en caso de que esta parte incumpla con la información, se notificará al Organismo Interno de Control en la Secretaría de Educación Pública, en los plazos establecidos.

i) La Autoridad Educativa Estatal y de las Escuelas Normales Públicas harán llegar el seguimiento de sus actividades de la Contraloría Social para efectos de conocimiento y supervisión por parte de esta instancia normativa federal, así como de la atención de las quejas, sugerencias y recomendaciones que se les haya turnado para su atención por parte de la Dirección General de Educación Superior para Profesionales de la Educación,

j) Remitir a "LA ADMINISTRACION" el oficio de liberación al momento que se concluyan al 100% las obras públicas y acciones comprometidas y se demuestre la aplicación correcta de los recursos,

k) Presentar a la Cámara de Diputados del H. Congreso de la Unión, a la Secretaría de Hacienda y Crédito Público y a la Secretaría de la Función Pública o instancia correspondiente que para tal efecto se determine, los informes trimestrales sobre el presupuesto ejercido, a nivel de capítulo y concepto de gasto, así como el cumplimiento de las metas y objetivos del PROMIN, con base en lo establecido en el Decreto de Presupuesto de Egresos de la Federación para el Ejercicio Fiscal de 2013, y

l) Resolver cualquier duda que se genere de la interpretación y aplicación de "Las Reglas".

Sexto.- "LA ADMINISTRACION", en cumplimiento a este instrumento jurídico se obliga a:

a) Aceptar las disposiciones establecidas en el presente instrumento jurídico, así como en "Las Reglas" y los lineamientos específicos que orientan los procesos y mecanismos para la instrumentación del PROGRAMA,

b) Garantizar las condiciones organizativas, logísticas y operativas para la coordinación, desarrollo, seguimiento y evaluación del PROGRAMA en el Distrito Federal,

c) Disponer de una cuenta bancaria exclusiva, registrada ante la Dirección General de Administración Presupuestal y Recursos Financieros, con objeto de recibir el presupuesto que le transfiera "LA SES" para el desarrollo de los proyectos aprobados por el Comité Evaluador en el marco del PEFEN 2013 y 2014, el ProGEN y los ProFEN,

d) Entregar el recurso autorizado por "LA SES" a cada escuela normal para la ejecución de su ProFEN, de acuerdo con los resultados del proceso de dictaminación y selección, transfiriéndolo en las cuentas bancarias previstas para tal fin,

e) Administrar y aplicar los recursos autorizados incluidos en el Anexo A de este instrumento jurídico para el desarrollo de los proyectos aprobados en el marco del PEFEN 2013 y 2014, el ProGEN y los ProFEN y de conformidad con "Las Reglas",

f) Supervisar el eficiente ejercicio de los recursos, atendiendo a los lineamientos y procedimientos establecidos en "Las Reglas", en el presente instrumento jurídico y en la normativa aplicable en la materia,

g) Reintegrar a "LA SES", los recursos del PEFEN 2013 y 2014, el ProGEN y los ProFEN, en caso de que se detecten desviaciones en la ejecución de los proyectos; en la aplicación de los recursos correspondientes; y que no se ejerzan los presupuestos de conformidad con las disposiciones aplicables,

h) Cumplir en tiempo y forma con lo estipulado en este instrumento jurídico, y en los Convenios de Desempeño para el desarrollo del PEFEN 2013 y 2014, así como para el ejercicio y comprobación de los recursos,

i) Promover la integración de equipos de trabajo con las competencias requeridas para realizar, de manera sistemática y continua, actividades de planeación, actualización, capacitación, asesoría, seguimiento y evaluación para la implementación del PEFEN 2013 y 2014, el ProGEN y los ProFEN,

j) Brindar apoyo y asesoría técnica a las escuelas normales, mediante la implementación de propuestas de formación continua, así como realizar visitas periódicas a fin de proporcionar recomendaciones, reflexionar sobre las dificultades y establecer estrategias que permitan avanzar en el cumplimiento de las metas académicas y programáticas establecidas en el PEFEN 2013 y 2014

k) Signar convenios de desempeño institucional con las escuelas normales públicas beneficiadas, en los que se estipulen los compromisos que adquieren dichas instituciones para cumplir con las acciones y metas establecidas en sus ProFEN y a su contribución al cumplimiento de las correspondientes al ProGEN y el PEFEN 2013 y 2014, así como para el ejercicio y comprobación de los recursos asignados,

l) Informar a los directores de las escuelas normales sobre el recurso autorizado, así como el monto presupuestal programado para el periodo correspondiente, además de garantizar el adecuado desarrollo del PEFEN 2013 y 2014, el ProGEN y los ProFEN en el Distrito Federal para asegurar su cumplimiento,

m) Establecer mecanismos efectivos que permitan difundir entre la sociedad los objetivos, características y avances en el cumplimiento de metas del PEFEN 2013 y 2014, así como la información acerca de los beneficios obtenidos con el ejercicio de los recursos asignados,

n) Formular propuestas para mejorar el diseño y la operación del PROGRAMA,

o) Entregar en tiempo y forma a "LA SES" los informes trimestrales, los avances técnicos de las metas y reporte final del ejercicio de los recursos, y, sobre todo, del impacto en la calidad educativa de los proyectos y acciones apoyadas con recursos del PROMIN,

p) Entregar en tiempo y forma a "LA SES" los informes trimestrales sobre el presupuesto ejercido, a nivel de capítulo y concepto de gasto; en caso de reportar retrasos en el cumplimiento de las metas previstas o irregularidades en el uso de los recursos económicos, se informará a "LA SES", sobre las medidas correctivas que aplicará y las estrategias de seguimiento que llevará a cabo para evitar futuras demoras o fallas en el ejercicio del presupuesto,

q) Otorgar las facilidades para la realización de los procesos de seguimiento, supervisión y evaluación del PEFEN 2013 y 2014, el ProGEN y los ProFEN que lleven a cabo o promuevan "LA SES", la Secretaría de la Función Pública o instancia correspondiente que para tal efecto se determine u otra instancia de control y fiscalización federal, con competencia en la materia,

r) Verificar que para cada una de las obras de infraestructura terminadas con el presupuesto del PROGRAMA, se elabore un acta de entrega-recepción; ésta formará parte del expediente de la obra y constituye la prueba documental que certifica su existencia,

s) Asegurar que en cada plantel educativo se dispongan de por lo menos 10 (diez) ejemplares de "Las Reglas" a fin de que la comunidad escolar esté en posibilidades de realizar su consulta, y

t) Las demás establecidas en "Las Reglas".

Séptimo.- La aplicación de los recursos, su comprobación y el logro de las metas compromiso establecidas en el Anexo A, será responsabilidad de "LA ADMINISTRACION", de conformidad con lo establecido en "Las Reglas" y en este instrumento jurídico.

Octavo.- "LA SES" y "LA ADMINISTRACION", derivado del seguimiento sobre el desarrollo del PEFEN 2013 y 2014, el ProGEN y los ProFEN y el uso transparente y eficaz de los recursos que se destinen al mismo, en su caso, podrán cancelar o suspender los apoyos programados cuando se detecte el incumplimiento de los compromisos establecidos en "Las Reglas", así como cuando ocurran las siguientes situaciones:

a) No se cumpla con las obligaciones pactadas en este instrumento jurídico y en los convenios de desempeño,

b) Incumplimiento en la entrega oportuna de los informes trimestrales y los avances técnicos de las metas, así como reportes del cierre de ejercicio de recursos,

c) Se detecten desviaciones en la ejecución de los proyectos autorizados y/o en la aplicación de los recursos correspondientes,

d) No ejerzan sus presupuestos de conformidad con las disposiciones aplicables, y

e) No proporcionen la información requerida por las diferentes instancias involucradas, en relación con el desarrollo del PEFEN 2013 y 2014, el ProGEN y los ProFEN.

Noveno.- "LA SES" y "LA ADMINISTRACION" instrumentarán las estrategias pertinentes para la asesoría, seguimiento y evaluación de los procesos y resultados que permitan verificar los avances en el desarrollo y operación del PEFEN 2013 y 2014, el ProGEN y los ProFEN, constatando la correcta aplicación de los recursos, los avances físicos, financieros y técnicos, la calidad de las obras, y de los proyectos, los resultados obtenidos para la integración y consolidación de un sistema de educación normal de buena calidad, así como el mejoramiento de los servicios educativos y de la gestión de las instituciones formadoras de maestros.

Décimo.- "LA SES" y "LA ADMINISTRACION" establecerán los mecanismos de coordinación necesarios con los gobiernos estatales y municipales, así como con otras instancias del gobierno federal, a fin de garantizar que el PROGRAMA no se contraponga, afecte o presente duplicidades con otros programas o acciones.

Décimo Primero.- "LA SES", de conformidad con lo dispuesto por el Decreto de Presupuesto de Egresos de la Federación para el Ejercicio Fiscal de 2013 y en "Las Reglas"; realizará las distintas acciones de coordinación para llevar a cabo la evaluación externa del PROGRAMA, de acuerdo con los indicadores establecidos y los niveles de cumplimiento en los objetivos y metas programados; para lo cual, se seleccionará mediante los procedimientos establecidos en la normatividad correspondiente, una institución académica y de investigación u organismo especializado, de carácter nacional, con reconocimiento académico y experiencia en la materia, con el propósito de evaluar la pertinencia, eficacia e impacto del PROGRAMA en las Escuelas Normales Públicas, y de conformidad con lo establecido en "Las Reglas".

Décimo Segundo.- "LA SES" y "LA ADMINISTRACION" darán todas las facilidades para que el PROGRAMA pueda ser revisado por la Secretaría de la Función Pública o instancia correspondiente que para tal efecto se determine, por el Organismo Interno de Control de la Secretaría de Educación Pública y/o por auditores independientes contratados para tal efecto; por la Secretaría de Hacienda y Crédito Público; por la Auditoría Superior de la Federación; y demás instancias que en el ámbito de sus respectivas atribuciones resulten competentes, apegándose a los términos y lineamientos definidos en "Las Reglas".

Décimo Tercero.- En cumplimiento a lo dispuesto por los artículos 17 y 29 del Decreto de Presupuesto de Egresos de la Federación para el Ejercicio Fiscal 2013, la publicidad que adquieran para la difusión del programa, así como en toda la documentación, papelería y la documentación oficial que se expida a propósito del PEFEN 2013 y 2014, el ProGEN y los ProFEN, deberá incluirse la leyenda siguiente: "Este programa es público, ajeno a cualquier partido político. Queda prohibido el uso para fines distintos a los establecidos en el programa".

Décimo Cuarto.- "LA SES" y "LA ADMINISTRACION" garantizarán la transparencia del ejercicio de los recursos económicos destinados al PROGRAMA, instrumentando diversas acciones con el apoyo de sus respectivos medios de difusión – páginas electrónicas: <http://www.sep.gob.mx> y <http://www.dgespe.sep.gob.mx> –, mismos que permitan dar a conocer la información relativa al PROGRAMA, en particular sobre los avances y cumplimiento de metas del PEFEN 2013 y 2014, el ProGEN y los ProFEN.

Décimo Quinto.- El personal designado para la ejecución de las acciones derivadas del presente instrumento, mantendrá su actual relación laboral y, por lo tanto, continuará bajo la dirección de quien lo haya nombrado, no obstante que las actividades se realicen fuera de las instalaciones de cualquiera de los intervinientes.

Décimo Sexto.- "LA SES" y "LA ADMINISTRACION" recibirán las sugerencias, quejas o denuncias a través de las distintas dependencias, órganos, representaciones, medios electrónicos y canales oficiales establecidos en "Las Reglas", con el objeto de retroalimentar una eficiente y transparente operación del PEFEN 2013 y 2014, el ProGEN y los ProFEN.

Décimo Séptimo.- El incumplimiento por "LA ADMINISTRACION" de los plazos señalados en "Las Reglas" o el uso indebido del presupuesto, tendrá un impacto desfavorable en las subsecuentes asignaciones de recursos del PROGRAMA a las Escuelas Normales Públicas.

Décimo Octavo.- Los asuntos que no estén expresamente previstos en este instrumento, así como las dudas que pudieran surgir con motivo de la interpretación y cumplimiento del mismo, se resolverán de común acuerdo y por escrito, conforme a las disposiciones de "Las Reglas" y de cualquier otra disposición aplicable.

Décimo Noveno.- Ambos intervinientes estarán exentos de responsabilidad por los daños y perjuicios que se puedan derivar en caso de incumplimiento total o parcial de los presentes Lineamientos, debido a caso fortuito o fuerza mayor, incluyendo la huelga y el paro de labores académicas o administrativas. En tales supuestos, los intervinientes podrán continuar las acciones materia de los lineamientos, una vez que desaparezcan las circunstancias de caso fortuito o fuerza mayor.

Vigésimo.- La vigencia de este instrumento iniciará a partir de la fecha de su firma y estará vigente durante el ciclo escolar 2013 - 2014, en el entendido que sólo se refiere a la aplicación de recursos públicos federales extraordinarios no regularizables del Ejercicio Fiscal de 2013, por lo que no compromete recursos de los subsecuentes ejercicios fiscales. Podrá ser modificado de común acuerdo o concluido con antelación, en el marco de "Las Reglas" y la normatividad vigente aplicable, previa notificación que por escrito realice cualesquiera de los intervinientes con treinta días de anticipación; en este caso, "LA SES" y "LA ADMINISTRACION" tomarán las providencias necesarias a efecto de que las acciones que se hayan iniciado en el marco de estos Lineamientos, se desarrollen hasta su total conclusión.

Enteradas las intervinientes del contenido y alcance legal del presente instrumento jurídico, lo firman de conformidad en cuatro tantos, en la Ciudad de México, el día (incluir fecha).

Por LA SES

Por LA ADMINISTRACION

Subsecretario de Educación Superior

Titular de la Administración Federal de Servicios Educativos en el Distrito Federal

Directora General de Educación
Superior para Profesionales
de la Educación

ANEXO 3**DIRECCION GENERAL DE EDUCACION SUPERIOR PARA PROFESIONALES DE LA EDUCACION****INTRODUCCION**

1. Difusión
2. Capacitación y Asesoría
3. Seguimiento
4. Actividades de coordinación

Introducción

Conforme a lo dispuesto por la Ley General de Desarrollo Social, la Contraloría Social constituye una práctica de transparencia, de rendición de cuentas y se convierte en un mecanismo para que los beneficiarios, de manera organizada, verifiquen el cumplimiento de las metas y la correcta aplicación de los recursos públicos asignados al Programa de Mejoramiento Institucional de las Escuelas Normales Públicas. En tal sentido, el Programa presenta el documento:

ESQUEMA DE CONTRALORIA SOCIAL

El Esquema de Contraloría Social es la estrategia conforme a la cual se realizarán las actividades de promoción de contraloría social que deben ejecutar la Dirección General de Educación Superior para Profesionales de la Educación, y la Autoridad Educativa Estatal en materia de difusión, capacitación y asesoría, seguimiento y actividades de coordinación.

Esta Dirección General se apoya localmente en el interior del país con las Coordinaciones Estatales o las Autoridades Educativas Estatales, responsables de los programas federales en las escuelas normales públicas, como a continuación se detallan:

| ENTIDAD | INSTANCIA RESPONSABLE DE LA EDUCACION NORMAL | DOMICILIO | TELEFONOS |
|-----------------------------------|---|---|---|
| Aguascalientes Lada (449) | Subdirección de Educación Normal en el estado de Aguascalientes | Km. 2 Car. San Luis Potosí No. 601 Esq. 2do. Anillo de Circunvalación Aguascalientes, Ags. C.P. 20190 | Conm. 9.10.56.00 9.10.56.39 Ext. 339 |
| Baja California Lada (686) | Dirección de Formación y Actualización Docente en el estado de Baja California | Calz. Anáhuac No. 427 Col. Ex Ejido Zacatecas Mexicali, B.C. C.P. 21060 | Tel-fax. 5.59.88.13 |
| Baja California Sur Lada (612) | Dirección de Profesiones, Educación Media Superior y Superior en el Estado de Baja California Sur | Valentín Gómez Farías y Prolongación Sur Blvd. Luis Donald Colosio M. Col. las Arboledas La Paz , B.C.S. C.P. 23070 | Tel fax. 1.23.80.05 1.23.86.85 Conm. 1.23.81.62 |
| Campeche Lada (981) | Dirección de Formación y Actualización Docente en el Estado de Campeche | Av. Maestros Campechanos s/n Col. Sascalum Campeche, Camp. C.P. 24095 | 8.13.06.35 al 40 Ext. 112, 126 ** 7.50.98.32 Fax. 8.13.06.46 8.13.07.77 |

| ENTIDAD | INSTANCIA RESPONSABLE DE LA EDUCACION NORMAL ESTATAL DE LA | DOMICILIO | TELEFONOS |
|-------------------------------|--|--|---|
| Coahuila Lada (844) | Dirección de Educación Normal y Actualización Docente en el estado de Coahuila | Blvd. Fundadores No. 2998 Esq. Cristóbal Pereas Col. Fundadores Saltillo, Coah. C.P. 25015 | Conm. 4 11.89.50 Priv. 4.11.89.63 Tel fax. 4.11.89.49 Ext. 3499 3552 y 3911 |
| Colima Lada (312) | Dirección de Educación Media Superior y Superior en el estado de Colima | Av. Gonzalo de Sandoval No. 760 Col. San Sebastián Colima, Col. C.P. 28040 | Tel fax. 3.16.15.00 Ext. Dto. 1202 |
| Chiapas Lada (961) | Dirección de Educación Superior en el estado de Chiapas | Calz. Ciudad Deportiva Unidad Administrativa Edif. "B" 1er. Piso Tuxtla Gutiérrez, Chis. C.P. 29000 | 6.18.83.00 Fax. 6.13.22.06 Ext. 40156 40157 40158 40160 |
| Chihuahua Lada (614) | Departamento de Formación y Actualización Docentes en el estado de Chihuahua | Venustiano Carranza 803 Edif. Héroes de Revolución 3er. Piso Col. Obrera Chihuahua, Chih. C.P. 31350 | . 23909 23910 Fax. 23919 23923 |
| Distrito Federal Lada (55) | Dirección General de Educación Normal y Actualización del Magisterio | Fresno No. 15 Col. Santa María la Ribera Delegación Cuauhtémoc C.P. 06400 | 30.03 70 40 30.03 10 00 Ext. 14401 14491 |
| Durango Lada (618) | Coordinación de Formación y Superación Profesional en el estado de Durango | Av. Universidad esq. Río Papaloapan Frac. Lomas de Guadiana, Durango, Dgo. C.P. 34110 | 1.30.70.83 1.30.11.02 Ext. 104 y 107 |
| Guanajuato Lada (473) | Dirección General de Educación Media Superior y Superior | Conjunto Administrativo Pozuelos S/N 3ª Nivel Guanajuato, Gto. C.P.36082 | 7.35.10.74 Ext. 1075 7.35.10.75 7.35.10.66 Fax. 7.35.10.67 |
| Guerrero Lada (747) | Dirección General de Educación Media Superior y Superior | Av. Rufo Figueroa No. 8 Col. Burócratas Chilpancingo, Gro. C.P. 39090 | 4 71 83 85 |

| ENTIDAD | INSTANCIA ESTATAL RESPONSABLE DE LA EDUCACION NORMAL | DOMICILIO | TELEFONOS |
|-------------------------|---|---|---|
| Hidalgo Lada (771) | Jefe del Departamento de Educación Normal en el estado de Hidalgo | Carretera México-Pachuca Km. 84.5 Blvd. Felipe Angeles S/N Pachuca, Hgo. C.P. 42080 | 7.91.43.15 Dto. 7.17.35.00 7.91.43.15 |
| Jalisco Lada (33) | Coordinación de Formación y Actualización de Docentes en el estado de Jalisco | Ave. Central No. 615 Col. Residencial Poniente Zapopan, Jal. (Deleg) Guadalajara, Jal. C.P. 45140 | Tel fax. 36.78.75.75 Tel fax. 36.78.75.05 |
| México Lada (722) | Dirección General de Educación Normal y Desarrollo Docente en el Estado de México | Villada No. 112 1er. Piso Col. Centro Toluca, Estado de México C.P. 50000 | 2.14.13.79 2.14.80.36 Fax. 2.14.16.85 2.14.48.36 |
| Michoacán Lada (443) | Dirección de Formación de Docentes en el estado de Michoacán | Andrés Quintana Roo No. 354 Col. Centro Morelia, Mich. C.P. 58000 | Tel fax, 3.17.95.07 Dto. 3.12.73.59 Conm. 3.17.95.11 Ext. 24 |
| Morelos Lada (777) | Dirección de Educación Media y Normal en el estado de Morelos. | Av. Teopanzolco s/n Esq. Nueva Italia Col. Recursos Hidráulicos Cuernavaca, Mor. C.P. 62240 | 3.17.16.43 Conm. 3.17.16.88 Ext. 173 |
| Nayarit Lada (311) | Dirección General de Educación Media Superior y superior | Av. México No. 286 entrada por Amado Nervo, Col. Centro Tepic, Nay. C.P. 63000 | 2.15.51.63 1.33.09.58 |
| Nuevo León Lada (81) | Dirección de Instituciones Formadoras de Docentes | Nueva Jersey 4038 Fracc. Industrial Lincoln Monterrey, N.L. C.P. 64310 | 20.20.51.70 20.20.51.73 20.20.51.72 Fax. 20.20.51.71 |
| Oaxaca Lada (951) | Coordinación General de Educación Básica y Normal en el Estado | Carr. Cristóbal Colón Km. 5.5 Santa María Ixcotel Col. Santa Lucía del Camino Oaxaca, Oax. C.P. 68050 | Priv.5.13.55 15 Dto. 5.15 17 47 Conm. 5.15 39 00 Exts. 480 481 Fax. 5.15.17.47 |

| ENTIDAD | INSTANCIA ESTATAL RESPONSABLE DE LA EDUCACION NORMAL | DOMICILIO | TELEFONOS |
|-------------------------------|--|--|--|
| Puebla Lada (222) | Dirección General de Formación y Desarrollo de Docentes en el estado de Puebla | Av. Lic. Jesús Reyes Heróles S/N y 35 Norte Col. Nueva Aurora Puebla, Pue. C.P. 72070 | Dir. 2.29 69 00 Tel fax. 2.29 69 08 2.43.41.47 Ext. 7071 7070 |
| Querétaro Lada (442) | Coordinación de Desarrollo Educativo | Blvd. Centro Sur No. 75 Col. Colinas del Cimatarío Santiago de Querétaro, Qro. C.P. 76090 | 2.62.00.83 Sria.110 2.62.02.72 2.62.02.50 2.62.02.81 2.62.02.93 Ext. 305 Asistente 303 |
| Quintana Roo Lada (983) | Dirección de Educación Media Superior y Capacitación para el Trabajo | Av. Insurgentes No. 600 Col. Gonzalo Guerrero Chetumal, Q. Roo C.P. 77050 | Conm .8.35.07 70 Ext. 4494 Priv. 4493 Fax 8.37.02 85 Fax. 4 72 49 66 Fax. 4495 |
| San Luis Potosí Lada (444) | Dirección de Educación Media Superior y Superior en el estado de San Luis Potosí. | Blvd. Manuel Gómez Azcarate No. 150 2da. Sección Col. Himno Nacional San Luis Potosí, S.L.P. C.P. 78369 | Priv. 8.20 64 49 Fax. 4.99.80.50 Ext. 8158 |
| Sinaloa Lada (667) | Dirección de Formación y Desarrollo Docente en el estado de Sinaloa | Blvd. Pedro Infante Cruz No. 2200 Col. Recursos Hidráulicos Culiacán, Sin. C.P. 80100 | Conm. 7.58 51 00 Ext. 217 228 800 Fax 242 |
| Sonora (662) | Dirección General del Centro Pedagógico en el estado de Sonora | Av. Madrid s/n Col. Pardos del Centenario, Hermosillo, Son. C.P. 83260 | 213 77 15 Dto. 212 44 69 Fax. 212 44 36 Conm. 213 10 55 |
| Tabasco Lada (993) | Dirección de Educación Superior | Calle Edmundo Zetina No. 215 Col. 1o. de Mayo Villa Hermosa, Tab. C.P. 86190 | Tel fax. 3.15 90 30 3.51.40.57 3.15.77.46 |
| Tamaulipas Lada (834) | Dirección de Formación y Superación Profesional de los Docentes en el estado de Tamaulipas | Antiguo Edif. de la Benemérita Esc. Normal Fed. de Tamaulipas Centro Médico Educativo Cd. Victoria, Tamps. C.P. 87000 | Tel fax. .3 15.65.31 3 15.65.29 Ext. 208 |

| ENTIDAD | INSTANCIA RESPONSABLE DE LA EDUCACION NORMAL | DOMICILIO | TELEFONOS |
|-------------------------|---|---|--|
| Tlaxcala Lada (246) | Area de Formación Docente en el estado de Tlaxcala | Aldama No. 9 Acxotla del Río Tlaxcala, Tlax. C.P. 90000 | Conm. 4.62.17.37 4.62.09.94 4.62.17.49 4.62.00.53 |
| Veracruz Lada (228) | Dirección de Educación Normal en Veracruz | Río Tecolutla No. 33 Col. Cuauhtémoc C.P. 91069 Xalapa, Ver. | Dto. 8.17.49.76 8.17.05.82 Fax 8.17.10.90 |
| Yucatán Lada (999) | Dirección de Educación Media Superior y Superior | Av. Zamna S/N Entre la 63 y 63A Fraccionamiento Yucalpetén Mérida, Yuc. C.P. 97248 | 9.30.30.40 Ext. 51506 51534 51501 51530 Fax. 51531 |
| Zacatecas Lada (492) | Dirección de Formación Docente y Desarrollo Educativo en el estado de Zacatecas | Lateral López Portillo No. 305 Fracc. Dependencias Federales. C.P. 98618 | Tel fax 9 23 68 86 9 23 96 14 Ext. 614 Conm. 9 23 96 00 Ext. 126 |

1. Difusión

La Dirección General de Educación Superior para Profesionales de la Educación difundirá la información relativa a la operación de los programas federales a su cargo a través de los siguientes procedimientos y medios:

- La elaboración de folletos para su difusión a nivel nacional.
- La Coordinación Estatal o la Autoridad Educativa Estatal convocarán a los beneficiarios del programa a participar en Contraloría Social.
- La Coordinación Estatal o la Autoridad Educativa Estatal convocarán a las Escuelas Normales a participar y promover la Contraloría Social, de forma directa y mediante la publicación de una convocatoria en la que se precisen las fechas, requisitos y procedimientos para conformar los Comités de Contraloría Social.
- La Guía Operativa de la Contraloría Social estará disponible en el siguiente sitio de Internet www.dgespe.sep.gob.mx.

2. Capacitación y Asesoría

A fin de impulsar adecuadamente la realización de las actividades de contraloría social, la Dirección General de Educación Superior para Profesionales de la Educación, brindará capacitación y asesoría a los servidores que intervienen en la operación de los programas federales para que, a su vez, éstos capaciten a los integrantes de los Comités de Contraloría Social; y se lleven a cabo adecuadamente sus actividades de supervisión y vigilancia.

3. Seguimiento

La Coordinación Estatal o la Autoridad Educativa Estatal realizarán reuniones con los beneficiarios de los programas federales y con la participación de los integrantes de los Comités, a fin de promover que realicen actividades de contraloría social, así como de que expresen sus necesidades, opiniones, quejas, denuncias y peticiones relacionadas con el programa federal. Dichas reuniones las celebrará por lo menos dos veces por ejercicio fiscal, las cuales serán adicionales a las organizadas para constituir los Comités.

Al término de cada reunión levantará una minuta que será firmada, al menos, por un integrante del Comité; la Coordinación Estatal o la Autoridad Educativa Estatal capturará en el Sistema Informático de Contraloría Social (SICS) la información contenida en las minutas y dará seguimiento a los resultados en materia de contraloría social y realizará las acciones conducentes para atender las irregularidades detectadas por los Comités.

Al término del ejercicio fiscal de los Programas Sujetos a Reglas de Operación, se emitirá, sin necesidad de solicitud previa, una nueva constancia de registro correspondiente al siguiente ejercicio fiscal, la cual será entregada al Comité de que se trate dentro de un plazo de quince días hábiles, contados a partir del inicio del ejercicio de los recursos públicos federales respectivos.

Es compromiso de las Coordinaciones Estatales tramitar ante la DGESPE el acceso al Sistema Informático (SICS), a efecto que las **entidades federativas capturen las actividades de promoción de contraloría social efectuadas, y la información relativa a las cédulas de vigilancia y los formatos de informes anuales de los Comités.**

4. Actividades de coordinación

Los beneficiarios del programa serán los que realicen las actividades de Contraloría Social, así como todas aquellas personas interesadas en el desarrollo de los Programas Federales, quienes podrán supervisar los mecanismos de operación, las acciones que se realicen y los avances obtenidos.

Dentro de las responsabilidades de Contraloría Social se encuentra la de informar a la comunidad normalista acerca de los apoyos que se generan a través de los Programas Federales; los derechos y obligaciones que adquieren la Secretaría de Educación Estatal o equivalente y los alumnos de la Escuela Normal; el monto que se otorga, y los avances y resultados obtenidos.

La Secretaría de la Función Pública o instancia correspondiente que para tal efecto se determine y el Organo Estatal de Contraloría verificarán, en lo correspondiente, la realización de las acciones señaladas.

Para la atención de las Quejas, Denuncias y Sugerencias canalizadas por los beneficiarios de los Programas Federales Sujetos a Reglas de Operación a través de los Comités de Contraloría Social, serán atendidas en forma directa en la siguiente dirección:

- Dirección General de Educación Superior para Profesionales de la Educación.

Av. Arcos de Belén No. 79, primer piso,

Colonia Centro, Delegación Cuauhtémoc,

C.P. 06070, México, Distrito Federal.

Conmutador: 3003 1000, 3003 6000 y 3003 7500.

Extensiones 25121 y 25104.

Horario de atención al público: 9:00 a 18:00 Hrs.

Dirección electrónica www.dgespe.sep.gob.mx ;

Las quejas y denuncias de los Comités de Contraloría Social y de la ciudadanía en general, se captarán a través del Organo Interno de Control en la Secretaría de Educación Pública, el Organo Estatal de Control, las representaciones de la Secretaría de Educación Pública en las entidades federativas, **por vía electrónica al correo contactociudadano@funcionpublica.gob.mx y a la página www.funcionpublica.gob.mx.**

Cualquier asunto no previsto en la Guía Operativa, así como cualquier caso de interpretación o duda será resuelto por la Dirección General de Educación Superior para Profesionales de la Educación, para lo cual se formulará la consulta correspondiente por escrito y ésta se resolverá en forma semejante.

La Coordinación Estatal o la Autoridad Educativa Estatal y los Comités, harán llegar el seguimiento de sus actividades de la Contraloría Social, para efectos de conocimiento y supervisión por parte de la instancia normativa federal, a través del SICS, en el que capturan tanto las cédulas de vigilancia como los informes anuales, así como de la atención de las quejas, sugerencias y recomendaciones que se les haya turnado para su atención por parte de la Dirección General de Educación Superior para Profesionales de la Educación.

Estas actividades de coordinación serán incluidas como texto en las Reglas de Operación correspondientes a cada programa federal para el ejercicio fiscal de 2013.

ANEXO 4

GLOSARIO

Administración Federal de Servicios Educativos en el Distrito Federal (AFSEDF): Órgano administrativo desconcentrado de la Secretaría de Educación Pública del Gobierno Federal con autonomía técnica y de gestión, encargado de la prestación de servicios de educación inicial, básica incluyendo la indígena, especial, así como la normal y demás para la formación de maestros de educación básica en el ámbito del Distrito Federal. Los derechos y obligaciones contenidos en estas reglas que se mencionan y resultan aplicables a las AEL, le serán aplicables a la AFSEDF.

AEL. Autoridad Educativa Local (Secretaría de Educación o su equivalente en los Estados)

Comité Evaluador (CE). Es la instancia académica que realiza la evaluación integral del PEFEN, su ProGEN y sus ProFEN y emite recomendaciones para que las Entidades Federativas y las Escuelas Normales Públicas que los presentan obtengan financiamiento del PROMIN para su realización. A la SEP corresponde la integración y funcionamiento de esta instancia.

Convenio de Desempeño Institucional o Lineamientos. Acto jurídico que suscriben la Escuela Normal Pública y la AEL, en él se establecen los compromisos que adquiere la institución beneficiada, los recursos transferidos del PROMIN, así como la aplicación y comprobación del financiamiento otorgado. Para el caso del Distrito Federal, la AFSEDF lo suscribirá con las escuelas normales bajo su administración. Los modelos de estos instrumentos se incluirán en los lineamientos para la operación del PROGRAMA que al efecto emita la DGESPE en el marco de las presentes Reglas.

Convenio de Coordinación o Lineamientos Internos de Coordinación. Acto jurídico que suscriben la SEP y la AEL, con el propósito de establecer los compromisos que permitan el cumplimiento de los objetivos y metas del PROGRAMA.

DGESPE. Dirección General de Educación Superior para Profesionales de la Educación adscrita a la Subsecretaría de Educación Superior de la Secretaría de Educación Pública del Gobierno Federal.

Economías. Los recursos remanentes, una vez cumplidas las acciones y metas autorizadas de los objetivos financiados en los proyectos integrales en el marco del PEFEN 2013 y 2014.

Entidades Federativas. Los 31 Estados y el Distrito Federal.

Escuela Normal Pública. Escuela pública que ofrece, una o varias de las siguientes Licenciaturas en modalidad escolarizada y mixta: en Educación Preescolar, Plan 1999; en Educación Primaria, Plan 1997; en Educación Secundaria, Plan 1999; en Educación Física, Plan 2002; en Educación Especial, Plan 2004 y en Educación Primaria Intercultural Bilingüe, Plan 2004; en Educación Preescolar, Plan 2012; en Educación Primaria, Plan 2012; en Educación Preescolar Intercultural Bilingüe, Plan 2012; en Educación Primaria Intercultural Bilingüe, Plan 2012; publicados mediante los Acuerdos Secretariales 259, 268, 269, 284, 322, 349, 492, 649, 650, 651 y 652 en el Diario Oficial de la Federación los días 2 de agosto de 1999, dos del 11 de mayo de 2000, 21 de septiembre de 2000, 30 de enero de 2003, 3 de diciembre de 2004, 31 de agosto de 2009 y 20 de agosto de 2012.

Guía PEFEN 2013 y 2014. Documento orientador para quienes coordinan y participan en la elaboración del PEFEN 2013 y 2014.

Oficio de liberación. Documento que expide la SEP y la AEL en el ámbito de sus atribuciones y competencias, para dar por concluidos los compromisos contraídos en el Convenio de Coordinación o en el Convenio de desempeño para el desarrollo del PROGRAMA.

PEF. Presupuesto de Egresos de la Federación para el Ejercicio Fiscal 2013.

Plan Estatal de Fortalecimiento de la Educación Normal (PEFEN). Es una estrategia para impulsar la capacidad de planeación estratégica y participativa de las Entidades Federativas y Escuelas Normales Públicas, de modo que favorezca la integración y consolidación de un sistema estatal de educación normal de buena calidad, así como el mejoramiento de los servicios educativos y de la gestión de las instituciones formadoras de maestros.

PNP- Padrón Nacional de Posgrado

PROGRAMA. Programa de Mejoramiento Institucional de las Escuelas Normales Públicas.

Programa de Fortalecimiento de la Gestión Estatal (ProGEN). Es el primer nivel de concreción del PEFEN, en el que se describen las estrategias y acciones que la entidad implementará para atender los problemas académicos comunes o transversales de las escuelas normales públicas, y elevar la eficiencia y eficacia de la gestión del sistema estatal de educación normal.

Programa de Fortalecimiento de la Escuela Normal (ProFEN). Es el segundo nivel de concreción del PEFEN en el que se describen, de manera específica y detallada, las estrategias y acciones que la Escuela Normal Pública implementará para incidir en el mejoramiento y fortalecimiento del trabajo académico y de la gestión institucional.

ANEXO 6 ACCIONES GENERICAS DEL PROMIN

