

**TERCERA SECCION**  
**SECRETARIA DE AGRICULTURA, GANADERIA, DESARROLLO**  
**RURAL, PESCA Y ALIMENTACION**

**ACUERDO por el que se dan a conocer las Reglas de Operación de los programas de la Secretaría de Agricultura, Ganadería, Desarrollo Rural, Pesca y Alimentación para el ejercicio fiscal 2015.**

**Programa de Sanidad e Inocuidad Agroalimentaria**

**Artículo 392.** El Objetivo General del Programa es contribuir al fortalecimiento de la sanidad e inocuidad mediante la ejecución de Programas de Sanidad e Inocuidad en beneficio del sector agropecuario, acuícola y pesquero.

**Artículo 393.** El Objetivo Específico del Programa es conservar y/o mejorar el estatus sanitario de zonas o regiones agropecuarias, acuícolas y pesqueras; así como la inocuidad de los alimentos, mediante la implementación de acciones sanitarias y de inocuidad, para beneficio del sector agropecuario, acuícola y pesquero.

La Población Objetivo del Programa, son los estados, zonas o regiones del país donde se previenen y combaten plagas y enfermedades que afectan a la agricultura, ganadería, acuicultura y pesca; así como unidades de producción y/o procesamiento primario agrícola, pecuario, acuícolas y pesqueras, en los que se requiere implementar Sistemas de Reducción de Riesgos de Contaminación.

La cobertura del presente programa es Nacional.

**Sección I**  
**Del Componente de Sanidad**

**Artículo 394. Población Objetivo del Componente.-** Estados, zonas o regiones agropecuarias, acuícolas y pesqueras, tendientes a conservar o mejorar el estatus sanitario.

**Artículo 395.** Conceptos de apoyo y montos máximos.

Las medidas sanitarias se aplicarán a través de los productores y/o unidades de producción agropecuaria, acuícola y pesquera, a través de:

- I. Salud Animal;
- II. Vigilancia Epidemiológica en Salud Animal, Acuícola y Pesquera;
- III. Sanidad Acuícola y Pesquera;
- IV. Sanidad Vegetal;
- V. Vigilancia Epidemiológica en Sanidad Vegetal.

Los conceptos y montos máximos son:

Concepto	Montos Máximos
I. Salud Animal. Incentivos para la operación de los proyectos zoonosanitarios en el territorio nacional.	El monto de los incentivos federales será en función de la priorización de los proyectos y así cubrir el 100%.
II. Vigilancia Epidemiológica en Salud Animal, Acuícola y Pesquera. Incentivos para el establecimiento y aplicación de acciones de promoción, difusión, capacitación y asistencia técnica para la prevención, investigación, diagnóstico de enfermedades y plagas de especies terrestres, acuáticas y trazabilidad.	En el caso en que exista aportación de incentivos estatales se considerarán complementarios y deberá suscribirse el instrumento jurídico en el que se establezcan las condiciones específicas de operación.  En caso contrario, la Unidad Responsable determinara en su totalidad las condiciones de operación.  Los montos deberán ser destinados exclusivamente a los proyectos y/o actividades de Sanidad e Inocuidad, comprometidos en el programa de trabajo correspondiente.
III. Sanidad Acuícola y Pesquera. Incentivos para el establecimiento y aplicación de acciones de prevención, control y en su caso, erradicación de enfermedades y plagas de especies acuáticas.	

**IV.** Sanidad Vegetal. Incentivos para el desarrollo de los Proyectos Fitosanitarios en estados, zonas o regiones del país, susceptibles de ser afectadas por plagas reglamentadas determinadas como prioritarias por el SENASICA.

**V.** Vigilancia Epidemiológica en Sanidad Vegetal: Incentivos para el desarrollo del Programa de Vigilancia Epidemiológica Fitosanitaria en zonas o regiones del país, susceptibles de ser afectadas por plagas reglamentadas o cuarentenaria determinadas como prioritarias por el SENASICA.

**Artículo 396.** Criterios Técnicos y requisitos específicos del Componente

Cédula de Registro vigente de reconocimiento o autorización oficial como Organismo Auxiliar expedida por el SENASICA, a través de la Dirección General correspondiente.

**Artículo 397.** Los criterios de dictaminación están determinados por:

**I.** La Instancia Ejecutora deberá presentar el Proyecto del Programa de Trabajo de acuerdo a los Términos de Referencia, y

**II.** Obtener la validación del Proyecto del Programa de Trabajo por parte de la Dirección General correspondiente del SENASICA.

**Artículo 398.** Las instancias que participan en el Componente son:

**I. Unidad Responsable:** El SENASICA a través de la Dirección General de Salud Animal, para los conceptos en Salud Animal, Vigilancia Epidemiológica en Salud Animal, Acuícola y Pesquera y Sanidad Acuícola y Pesquera y la Dirección General de Sanidad Vegetal, para los conceptos de Sanidad Vegetal y Vigilancia Epidemiológica Fitosanitaria

**II. Instancia Ejecutora:** Organismos Auxiliares y/o Instancias autorizadas y/o designadas por la Unidad Responsable, a los que se le otorga la responsabilidad de operar el componente que forman parte de estas Reglas;

**III. Entidades Federativas:** a través del Fideicomiso denominado Fondo de Fomento Agropecuario en cada Entidad Federativa (FOFAE);

**Artículo 399.** Los anexos que aplican al Componente, son:

ANEXO XLI. Lineamientos Generales para la Ejecución del Programa de Sanidad e Inocuidad Agroalimentaria

ANEXO XLII. Términos de Referencia para la Operación del Programa de Sanidad e Inocuidad Agroalimentaria

**Artículo 400.** Fecha de apertura y cierre de ventanillas.- La mecánica operativa del presente componente, no requiere de ventanillas, debido a que la asignación de los incentivos, es mediante un instrumento jurídico en el cual se establecen los compromisos y responsabilidades de las instancias participantes, para la aplicación del Programa de Sanidad e Inocuidad Agroalimentaria.

## Sección II

### Del Componente de Inocuidad

**Artículo 401.** La Población Objetivo del Componente son las unidades de Producción y/o Procesamiento Primario en Estados, zonas o regiones de producción agrícola, pecuaria, acuícola y pesquera, que requieran implementar Sistemas de Reducción de Riesgos de Contaminación.

**Artículo 402.** Concepto de Apoyo y Montos Máximos. Las medidas podrán realizarse a través de las Instancias Ejecutoras que cuenten con reconocimiento, experiencia y cumplan las condiciones y requisitos exigidos por el SENASICA.

Los conceptos y montos máximos para el componente son:

Concepto	Montos máximos
<p><b>Inocuidad Agroalimentaria, Acuícola y Pesquera.</b> Incentivos para la implementación de medidas apoyadas en actividades de capacitación, asistencia técnica, difusión, vigilancia de contaminantes y residuos tóxicos, complemento de infraestructura para unidades de producción en estados, zonas o regiones agropecuarias, acuícolas y pesqueras.</p>	<p>El monto de los incentivos federales será en función de la priorización de los proyectos y así cubrir el 100%;</p> <p>En el caso en que exista aportación de incentivos estatales se considerarán complementarios y deberá suscribirse el instrumento jurídico en el que se establezcan las condiciones específicas de operación.</p> <p>En caso contrario, la Unidad Responsable determinará en su totalidad las condiciones de operación.</p> <p>Los montos deberán ser destinados exclusivamente a los proyectos y/o actividades de Inocuidad, comprometidos en el Programa de Trabajo correspondiente.</p>

**Artículo 403.** Criterios Técnicos y requisitos específicos del Componente

I. Se deberá contar con la autorización por parte de la Unidad Responsable, a través de la Dirección General de Inocuidad Agroalimentaria, Acuícola y Pesquera, para la operación con base en la experiencia, capacidad técnica, reconocimiento y demás requisitos que contemplen las disposiciones legales aplicables.

II. Para la operación a través de la Instancia Ejecutora deberá presentar copia de Cédula de Registro de reconocimiento oficial o su autorización expedida por el SENASICA, a través de la Dirección General de Inocuidad Agroalimentaria Acuícola y Pesquera.

**Artículo 404.** Los criterios de dictaminación El procedimiento de selección será conforme a lo siguiente:

I. La Instancia Ejecutora deberá presentar el Proyecto del Programa de Trabajo de acuerdo a los Términos de Referencia, y

II. Obtener la validación por parte de la Dirección General de Inocuidad Agroalimentaria Acuícola y Pesquera.

**Artículo 405.** Las instancias que participan en el Componente son:

**I. Unidad Responsable:** El SENASICA a través de la Dirección General de Inocuidad Agroalimentaria Acuícola y Pesquera.

**II. Instancia Ejecutora:** Organismos Auxiliares y/o Instancias autorizadas y/o designadas por la Unidad Responsable, a los que se le otorga la responsabilidad de operar el componente que forman parte de estas Reglas;

**III. Entidades Federativas:** a través del Fideicomiso denominado Fondo de Fomento Agropecuario en cada Entidad Federativa (FOFAE);

**Artículo 406.** Los anexos que aplican al Componente, son:

ANEXO XLI. Lineamientos Generales para la Ejecución del Programa de Sanidad e Inocuidad Agroalimentaria

ANEXO XLII. Términos de Referencia para la Operación del Programa de Sanidad e Inocuidad Agroalimentaria

**Artículo 407.** Fecha de apertura y cierre de ventanillas.- La mecánica operativa del presente componente, no requiere de ventanillas, debido a que la asignación de los incentivos, es mediante un instrumento jurídico en el cual se establecen los compromisos y responsabilidades de las instancias participantes, para la aplicación del Programa de Sanidad e Inocuidad Agroalimentaria.

**Sección III**

**Del Componente de Inspección de la Movilización Nacional**

**Artículo 408.** La Población Objetivo del Componente son estados, zonas o regiones agropecuarias, acuícolas y pesqueras en los que se requiere llevar a cabo la vigilancia del cumplimiento de la normatividad aplicable a la movilización por el territorio nacional.

**Artículo 409.** Conceptos de apoyo y montos máximos de apoyo.

Las acciones se realizarán a través de la Instancia Ejecutora que cuente con reconocimiento, experiencia y que cumpla las condiciones y requisitos exigidos por el SENASICA.

Concepto	Montos Máximos
<p><b>Inspección de la Movilización Nacional.</b> Incentivos orientados a la verificación e inspección y cumplimiento de la normatividad federal, en Puntos de Verificación e Inspección Federal, Puntos de Verificación e Inspección Interna y otros sitios de Inspección Autorizados por el SENASICA, o para la implementación de esquemas alternativos de inspección.</p>	<p>El monto de los incentivos federales será en función de la priorización de los proyectos y así cubrir hasta el 100% de su costo;</p> <p>En el caso en que exista aportación de incentivos estatales se consideraran complementarios y deberá suscribirse el instrumento jurídico en el que se establezcan las condiciones específicas de operación.</p> <p>En caso contrario, la Unidad Responsable determinará en su totalidad las condiciones de operación</p> <p>Los montos deberán ser destinados exclusivamente a los proyectos y/o actividades de Sanidad e Inocuidad, comprometidos en el programa de trabajo correspondiente.</p>

**Artículo 410.-** Criterios técnicos y requisitos específicos del Componente.- Los requisitos específicos del presente componente son:

I. Se deberá contar con la autorización por parte de la Unidad Responsable, a través de la Dirección General correspondiente, para la operación con base en la experiencia, capacidad técnica, reconocimiento y demás requisitos que contemplen las disposiciones legales aplicables.

II. Para el caso de la operación a través de los Organismos Auxiliares deberá presentar copia de Cédula de Registro de reconocimiento oficial;

III. En el caso de que la operación sea a través de una instancia diferente a un organismo auxiliar, se deberá presentar solicitud en formato libre, en la que manifieste la intención de participar como instancia ejecutora para todo el Componente o algún proyecto del mismo.

**Artículo 411.** Criterios de Dictaminación.

I. La Instancia Ejecutora deberá presentar el Proyecto del Programa de Trabajo de acuerdo a los Términos de Referencia y

II. Obtener la validación por parte de la Dirección General de Inspección Fitozoosanitaria.

**Artículo 412.** Las instancias que participan en el Componente son:

I. Unidad Responsable: El SENASICA a través de la Dirección General de Inspección Fitozoosanitaria.

II. Instancia Ejecutora: Organismos Auxiliares y/o Instancias autorizadas y/o designadas por la Unidad Responsable, a los que se le otorga la responsabilidad de operar el componente que forman parte de estas Reglas;

III. Entidades Federativas: a través del Fideicomiso denominado Fondo de Fomento Agropecuario en cada Entidad Federativa (FOFAE);

**Artículo 413.** Los anexos que aplican al Componente, son:

ANEXO XLI. Lineamientos Generales para la Ejecución del Programa de Sanidad e Inocuidad Agroalimentaria

ANEXO XLII. Términos de Referencia para la Operación del Programa de Sanidad e Inocuidad Agroalimentaria

**Artículo 414. Fecha de apertura y cierre de ventanillas.-** La mecánica operativa del presente componente, no requiere de ventanillas, debido a que la asignación de los incentivos, es mediante un instrumento jurídico en el cual se establecen los compromisos y responsabilidades de las instancias participantes, para la aplicación del Programa de Sanidad e Inocuidad Agroalimentaria.

**Artículo 415. Mecánica Operativa de los Componentes de Sanidad, Inocuidad e Inspección de la Movilización Nacional**

Para la Ejecución del Programa de Sanidad e Inocuidad Agroalimentaria se deberá tomar en cuenta lo siguiente:

**I. Lineamientos Generales:**

a) Cuando se presenten contingencias que activen el Dispositivo Nacional de Emergencia, o como consecuencia de la aparición de plagas o enfermedades de importancia cuarentenaria, que puedan dañar al sector agropecuario, acuícola y pesquero y que afecten a las unidades de producción, la Unidad Responsable podrá autorizar, bajo su estricta responsabilidad en términos de las presentes reglas, el adelanto del pago del incentivo y el diferimiento de los compromisos de los beneficiarios, previa suscripción de los instrumentos jurídicos correspondientes, que aseguren la exigencia de su cumplimiento;

b) En caso de no contar con los recursos necesarios para hacerle frente a contingencias sanitarias que pueda afectar alguna condición sanitaria, se podrá ejercer incentivos de otros Programas de la Secretaría, con el fin de salvaguardar los estatus sanitarios agropecuarios, acuícolas y pesqueros;

c) El calendario de ejecución de los programas será acorde a las necesidades operativas y particularidades técnicas y especialización de los mismos, sin que el inicio y fin de dicho Programa rebase un periodo de 12 meses del año fiscal correspondiente;

d) Para la ejecución del Programa de Sanidad e Inocuidad Agroalimentaria, el SENASICA tendrá la facultad de radicar por conducto de la Secretaría, el incentivo de manera directa a la Instancia Ejecutora y/o a través de los FOFAE en los Gobiernos de las Entidades Federativas.

e) El SENASICA, formalizará su operación considerando los incentivos y la distribución conforme al Anexo 11 del Presupuesto de Egresos de la Federación 2015. Los Instrumentos jurídicos que precedan, tales como Convenios de Coordinación o Acuerdos de Colaboración entre la Secretaría y la Entidad Federativa correspondiente, así como los Acuerdos Específicos, Programas de Trabajo, deberán ser signados por la Unidad Responsable y los participantes y deberán definir cuando menos: la aportación y aplicación de los incentivos necesarios, la definición de objetivos y metas, las modalidades a que se sujetará su actuación conjunta y su participación operativa, así como los instrumentos y mecanismos de control operativo y financiero con los que colaborarán para el eficaz cumplimiento de las actividades convenidas en los cuales se deberá procurar la no duplicidad de acciones entre las partes, así como definir claramente las cuestiones operativas de las mismas;

f) Conforme a las atribuciones y funciones de cada Dirección General del SENASICA, se emitirán los Lineamientos Técnicos Específicos, de conformidad con la normatividad establecida mismos que serán publicados en la página electrónica [www.senasica.gob.mx](http://www.senasica.gob.mx);

g) Para el seguimiento de los proyectos del Programa de Sanidad e Inocuidad Agroalimentaria se tendrá que constituir la Comisión y Subcomisiones de Sanidad Agropecuaria, quienes deberán sesionar en los primeros 10 días de cada mes, a fin de coordinar, supervisar y dar seguimiento para la correcta operación técnica y administrativa, así como validar los informes físicos y financieros presentados por la instancia ejecutora.

La Comisión de Sanidad e Inocuidad Agropecuaria y Subcomisiones de Sanidad e Inocuidad Agropecuaria deberán estar integradas por:

- a) Delegación de la Secretaría en la entidad.
- b) El SENASICA
- c) Gobierno del Estado.
- d) Instancia Ejecutora

En su caso, los incentivos provenientes de productos financieros del FOFAE y/o Instancia Ejecutora podrán ser utilizados sólo en el siguiente orden: 1) Pago de los servicios fiduciarios 2) Pago de convocatorias, publicaciones y papelería oficial o 3) Incremento de metas del programa, reportados por separado; en ningún caso para gastos indirectos del programa. Cuando los productos financieros se pretendan utilizar para el

incremento de metas del Programa de Trabajo Específico, la Instancia Ejecutora deberá notificar a la Unidad Responsable para su autorización, en caso contrario, dicho recurso deberá ser enterado a la Tesorería de la Federación (TESOFE);

El SENASICA, a través de las Direcciones Generales autorizará traspasos de incentivos entre proyectos y/o componentes, de así requerirse, por lo que se deberá realizar la modificación del Programa de Trabajo que corresponda. El Gobierno del Estado y/o la Delegación y/o la Instancia Ejecutora, podrán solicitar al SENASICA la autorización o el traspaso de incentivos entre Proyectos y/o Componentes siempre y cuando se justifique. Lo cual implicará la autorización y validación del Programa de Trabajo por parte de la Unidad Responsable.

## II. Operación Administrativa y Financiera:

- a) A la Publicación del Decreto del Presupuesto de Egresos de la Federación, se asigna el presupuesto;
- b) De acuerdo a las prioridades sanitarias en el país, el SENASICA, llevará a cabo una distribución presupuestal, por componente y proyecto;
- c) En cumplimiento al artículo 178 del Reglamento de la Ley Federal de Presupuesto y Responsabilidad Hacendaria, una vez suscritos los convenios o acuerdos interinstitucionales con las dependencias y entidades participantes, se publicarán en el Diario Oficial de la Federación dentro de un plazo de 15 días naturales posteriores a la celebración de los mismos. En el caso de que se firmen convenios con particulares (personas físicas o morales) se debe incluir el modelo como anexo a las Reglas de Operación;
- d) Los incentivos federales podrán ser comprometidos para la operación de los proyectos de enero a diciembre del ejercicio fiscal correspondiente, siempre y cuando la Instancia Ejecutora cuente con el Programa de Trabajo autorizado por la Unidad Responsable a más tardar el 16 de enero del año correspondiente. Los proyectos (Programas de Trabajo) propuestos por la Instancia Ejecutora deberán ser enviados a cada Dirección General del SENASICA, según sea el caso, quien emitirá sus observaciones, validación y/o autorización.
- e) En caso de existir aportación de incentivos Estatales se adicionará a los incentivos federales, para incrementar los alcances de los Programas de Trabajo quedando establecidos en los instrumentos jurídicos correspondientes, y ambos incentivos deberán ser aportados de manera directa a la Instancia Ejecutora.

## Sección IV

### Del Componente de Sacrificio de Ganado en Establecimientos Tipo Inspección Federal (TIF)

**Artículo 416.** La Población Objetivo del Componente, son personas físicas productores de ganado de las especies bovino, porcino, ovino y caprino, que lleven a sacrificar su ganado en los Establecimientos Tipo Inspección Federal que funjan como Ventanillas Autorizadas.

**Artículo 417.** Los conceptos de apoyo y montos máximos son los siguientes:

I. El incentivo se otorgará por especie y cabeza de ganado, de conformidad con las siguientes características:

Concepto (Especies de ganado)	Características del ganado:	Límite Cabezas ganado	de de	Monto máximo cabeza de ganado
Bovino	Animal para abasto, mayores de 12 meses de edad.	Hasta	2,500	Hasta \$220.00
Porcino	Animal para abasto, entre los 4 y 6 meses de edad y un peso promedio de entre 85 y 120 kilogramos.	Hasta	5,000	Hasta \$100.00
Ovino	Animal para abasto, de 5 a 12 meses de edad y un peso entre los 30 y 45 kilogramos.	Hasta	11,000	Hasta \$50.00

*Caprino	Machos de entre 12 y 18 meses de edad y un peso entre los 35 y 45 kilogramos.	Hasta 11,000 cabezas	Hasta \$50.00
	Hembras entre 5 y 12 meses de edad.		

\*En el caso de cabritos, se apoyarán los animales con un peso de entre 5 y 15 Kilogramos

**Artículo 418.** Criterios técnicos y requisitos específicos del Componente:

Para obtener los incentivos de Sacrificio de Ganado en Establecimientos TIF, los productores deberán cumplir con los requisitos y documentación siguiente, mismos que deberá presentar en original para su cotejo y entregar una copia simple en la Ventanilla autorizada. El domicilio de la ventanilla se puede consultar en [www.senasica.gob.mx](http://www.senasica.gob.mx).

I. Identificación oficial con fotografía y firma, se aceptará cualquiera de los siguientes documentos: (credencial para votar, pasaporte, cartilla del Servicio Militar Nacional o Cédula Profesional);

II. Comprobante de domicilio particular, con vigencia no mayor a dos meses se aceptará cualquiera de los siguientes documentos: luz, teléfono, predial, agua;

III. Clave Única de Registro Poblacional (CURP);

IV. Registro Federal de Contribuyentes (RFC);

V. Clave Vigente de Registro en el Padrón Ganadero Nacional (UPP o PSG);

VI. Comprobante expedido por institución financiera, que no sea mayor a dos meses y en el que conste la cuenta bancaria y la CLABE interbancaria, la cual deberá estar a nombre del beneficiario o a quien este designe en el documento de Alta de Productor.

VII. Certificado Zoonosanitario de Movilización, debidamente requisitado y con los sellos que amparen la movilización correspondiente, y

VIII. Factura electrónica por concepto del pago del servicio de sacrificio, que demuestre el servicio prestado por el Establecimiento TIF.

Los documentos previstos en las fracciones I a la VI, serán entregados al inicio de la solicitud por única ocasión para que se genere el Alta del productor; y los correspondientes a las fracciones VII y VIII se entregan de manera continua por cada embarque que presente el Productor, a efecto de que se generen los comprobantes de apoyo en el Sistema Informático de Gestión de este programa (SIG).

**Artículo 419. Criterios de Dictaminación.-** Los Establecimientos Tipo Inspección Federal que sacrifiquen ganado de las especies bovina, porcina, ovina o caprina, serán las ventanillas autorizadas, las cuales se darán a conocer mediante la publicación correspondiente en la página electrónica del SENASICA, a partir de la publicación de las presentes reglas de Operación.

Unidad Responsable. La Unidad Responsable por si misma o a través del Instancia Ejecutora estará a cargo del control, supervisión y seguimiento, bajo el siguiente esquema de operación:

I. La Unidad Responsable recibe el comprobante de la solicitud de alta del productor;

II. Verifica y revisa el expediente con los datos capturados en los comprobantes de solicitud alta del productor y que estos coincidan con el Certificado Zoonosanitario de Movilización, factura de sacrificio y el SIV, y

III. La Unidad Responsable en un plazo máximo de 20 días hábiles contados a partir de su recepción, determinará si es procedente el pago del incentivo, en función del cumplimiento de los requisitos establecidos en las presentes Reglas de Operación y en base a la disponibilidad presupuestal. En caso de que sea procedente el pago del incentivo, se entregará al Productor dentro de los 10 días hábiles siguientes, contados a partir de la notificación de los listados respectivos a través de las Ventanillas.

Una vez que el beneficiario ha cumplido con lo establecido con el procedimiento de selección descrito anteriormente y el establecimiento TIF ha emitido los comprobantes.

Los incentivos estarán sujetos a la disponibilidad presupuestal derivada del presupuesto anual autorizado para la Secretaría en el Decreto de Presupuesto de Egresos de la Federación de conformidad a las autorizaciones, modificaciones de ampliación o reducción que autorice la Unidad Responsable.

**Artículo 420.** Las instancias que participan en el Componente son:

**I. Unidad Responsable:** El SENASICA a través de la Dirección General de Inocuidad Agroalimentaria Acuícola y Pesquera.

**II. Instancia Ejecutora:** Estará a cargo de la Dirección General de Inocuidad Agroalimentaria Acuícola y Pesquera o la que está designe.

**Artículo 421.** Los anexos que aplican al Componente son:

ANEXO I. Solicitud Única de Apoyo

ANEXO XL. Solicitud de Ventanilla Autorizada Componente de Sacrificio de Ganado en Establecimientos Tipo Inspección Federal (TIF)

**Artículo 422.** Fecha de apertura y cierre de ventanillas Las ventanillas estarán abiertas a partir de la entrada en vigor de las presentes reglas, para la recepción de solicitudes y documentos y cerrarán el 31 de diciembre del ejercicio fiscal correspondiente; esto quedará sujeto a la disponibilidad presupuestal del recurso.

**Artículo 423.** La Mecánica Operativa del Componente de Sacrificio de Ganado en Establecimientos Tipo Inspección Federal (TIF), es la que se señala a continuación:

I. Alta del Productor:

a) El Productor deberá presentar la Solicitud (Anexo I) junto con la documentación que se menciona en el Artículo 5 y el Artículo 418 de estas Reglas de Operación en las Ventanillas autorizadas y publicadas en la Dirección electrónica [www.senasica.gob.mx](http://www.senasica.gob.mx), en donde se establece su ubicación para la entrega de la solicitud y la documentación correspondiente.

b) La Ventanilla recibe y revisa los documentos, para registrar los datos del Productor en el Sistema de Información y Gestión (SIG), generando el Alta del Productor;

c) En caso de información omisa o faltante, realiza la prevención a los solicitantes en el mismo momento de su presentación, otorgándoles un plazo máximo de 5 días hábiles para que atiendan dicho requerimiento; en caso de que no se presente la información o se subsane la omisión se desechará el trámite y no procederá el Alta correspondiente. Una vez que el solicitante presente completos los requisitos, se continuará con el trámite;

d) La Ventanilla revisa el documento de Alta que se genera, y solicita al interesado o su representante legal, y al representante legal del Establecimiento TIF la suscripción de ésta;

e) El Productor firma el Alta, en la cual se da por enterado y acepta los términos y condiciones establecidas en dicho documento;

f) El Médico veterinario responsable verifica los datos y documentos que conforman el Alta, y, en caso de ser correctos y estar completos, procede a su firma;

g) La Ventanilla integra la documentación en el Expediente único de beneficiario, y

h) La Unidad Responsable, a través del Supervisor de Establecimientos TIF en el Estado realiza la validación física del expediente y electrónica en el SIG.

i) El productor dado de Alta en el Sistema de Información y Gestión (SIG), podrá ceder el apoyo a un tercero, indicando en su Alta de Productor, la Institución Financiera y CLABE Interbancaria del tercero. Cuando el tercero que reciba el apoyo sea un engordador, el cual después del periodo de la engorda presente el ganado finalizado a sacrificio, será este tercero quien cumpla con lo estipulado en las fracciones VII y VIII de esta sección.

II. Registro de Embarques del Productor y expedición de comprobante por concepto del sacrificio del ganado:

a) El Productor acude al Establecimiento TIF ingresando su embarque de ganado para sacrificio, para lo cual deberá cumplir con los requisitos mencionados anteriormente;

b) El Médico veterinario responsable, revisa el cumplimiento de las especificaciones del ganado y autoriza el número de animales que son susceptibles para que el Productor reciba los incentivos;

c) El Establecimiento TIF, posterior al sacrificio del ganado, expide la factura por concepto del servicio de sacrificio de ganado, y

d) El Supervisor de Establecimientos TIF en el Estado, realiza la validación de los comprobantes electrónicos contra la documentación física que consta en el expediente del solicitante.

III. Ventanilla Autorizada

Los Establecimientos TIF que sacrifiquen ganado de las especies bovina, porcina, ovina o caprina, que tengan intención de operar como Ventanillas autorizadas se sujetarán al siguiente procedimiento:



a) Deberán presentar la petición para operar como Ventanilla ante las oficinas de la Unidad Responsable del SENASICA ubicada en Avenida Guillermo Pérez Valenzuela No. 127, planta baja, colonia de El Carmen, Delegación Coyoacán, C.P. 04100, México, Distrito Federal, en cualquier momento, durante su vigencia. Anexo XL;

b) Junto con esta petición, el establecimiento TIF debe de entregar un programa por medio del cual demuestre acciones encaminadas a que sus proveedores no han aplicado en el organismo de los animales sustancias como Clenbuterol o cualquier otra prohibida por la Secretaría y/o el SENASICA, así como aquellas que sirvan para demostrar que no se encuentran en el organismo de los animales sustancias fuera de los límites permitidos;

En dicho Programa, se deberá contar al menos con las constancias de Proveedor Confiable Libre de Clenbuterol para la especie bovina así como las de Buenas Prácticas Pecuarias y esta última para las demás especies o en su defecto deberán entregar el comprobante con el que demuestren que están inscritos en dichos Programas, según sea el caso.

c) La Unidad Responsable a través de la Dirección General correspondiente recibe la petición para operar como ventanilla junto con el programa señalado en el inciso anterior, y resuelve en un plazo no mayor de 15 días hábiles contados a partir de la presentación completa de la solicitud. En caso procedente se entregará al Establecimiento TIF que fungirá como Ventanilla, su clave y contraseña de acceso para el SIG, que serán únicas e intransferibles, asignadas por la Unidad Responsable al representante legal del Establecimiento TIF, siendo su responsabilidad el uso que dé a dicha clave; en caso de que no sea procedente se les devolverá su solicitud explicándole las causas del rechazo;

d) El establecimiento TIF debe proporcionar el servicio de sacrificio de ganado y de registro de incentivos en el SIG en tiempo y forma, a toda persona que lo solicite y se compromete a cumplir con los procedimientos establecidos, así como con las obligaciones descritas en estas Reglas de Operación.

La calidad de Ventanilla operará durante la vigencia del proyecto, por lo que a la conclusión del mismo no generará la adquisición de derecho alguno y sólo podrá ser mantenida, siempre y cuando no pierda su reconocimiento Tipo Inspección Federal, cumpla con las actividades, procedimientos y responsabilidades señaladas en las presentes Reglas.

El reporte denominado Cuenta por Liquidar Certificada por Folio, que contiene la relación de beneficiarios, que emite el Sistema Integral de Administración Financiera Federal, es el instrumento por medio del cual el SENASICA acreditará la entrega-recepción de los incentivos.

### TÍTULO III

#### De los Proyectos Estratégicos

##### Capítulo I. Proyectos Estratégicos

**Artículo 518.** A fin de facilitar la aplicación de los recursos y cuando se trate de proyectos de prioridad nacional, impacto nacional, estatal, regional o municipal definidos por la Secretaría a través de las unidades responsables o, por las Entidades Federativas que atiendan los problemas de alguna actividad relacionada con el sector agroalimentario y pesquero, o rural en su conjunto, un Sistema Producto, una región o factor crítico que comprometa el desarrollo del sector, podrán establecer conceptos y montos máximos de incentivo y porcentaje de aportaciones, diferentes a los que se establecen en el presente acuerdo, en su caso se podrán reconocer las aportaciones de los beneficiarios mediante activos preexistentes y/o en especie y/o mano de obra, conforme a las características de la población objetivo, al tema estratégico y los impactos esperados y tener como origen uno o varios programas y/o componentes de la Secretaría.

Tratándose de proyectos que así lo requieran, la U.R. promovente podrá proponer la concurrencia de acciones y recursos de diversos programas y componentes de la Secretaría, así como la participación de las Unidades Responsables de cada uno de ellos, así como la constitución de un esquema de coordinación, que puede ser presidido por la primera o por la instancia superior a ésta, para el seguimiento de las acciones autorizadas en el proyecto. Cada una de las U.R. participantes en el proyecto, deberán corroborar ante la Oficialía Mayor del Ramo, la suficiencia presupuestal de los recursos a comprometer en el proyecto.

Estos proyectos estratégicos deberán ser previamente analizados por las Unidades Responsables, las que determinarán técnicamente si procede o no, previa validación jurídica por parte de la Oficina del Abogado General de la Secretaría y en su caso, verificarán el apego de la propuesta a la necesidad de atención de factores o activos estratégicos para el ámbito de aplicación, y la suficiencia o autorización presupuestal correspondiente a efecto de proponer al titular de la Secretaría su aprobación y la emisión de los lineamientos específicos que correspondan.

Los proyectos estratégicos a que se refiere el presente título deberán considerar para su presentación al titular de la Secretaría, la justificación correspondiente respecto a la prioridad, el impacto, el problema que pretenda atender, la población objetivo, los resultados esperados y la designación de una Instancia Ejecutora.

El proceso se realizará mediante la gestión y autorización, en su caso, de la transferencia de recursos correspondiente o la apertura de una cuenta específica para la realización del proyecto y de la participación de la Delegación involucrada y las Unidades Responsables que correspondan; así como el cumplimiento de los procedimientos normativos presupuestales y de flujo de información internos de la Secretaría, notificando oportunamente de ello a la SDA a fin de evitar duplicidades y garantizar la coordinación de acciones.

Con este mismo esquema, para cada uno de los componentes, las unidades responsables podrán orientar recursos, principalmente a proyectos de impacto regional por rama productiva, polos de desarrollo o tipología de productores.

## **TÍTULO IV**

### **De las Instancias Participantes**

#### **Capítulo I.**

#### **De las Facultades y Obligaciones de las Instancias Participantes.**

**Artículo 519.** En el ejercicio de las atribuciones y responsabilidades para la aplicación de los estímulos a que se refieren estas Reglas de Operación, se contará con una Unidad Responsable, y una o más Instancias Ejecutoras, y de instancias coadyuvantes, según sea el caso, conforme se establece en el presente capítulo y en las secciones de cada componente.

#### **Sección I**

#### **De las Unidades Responsables**

**Artículo 520.** La Unidad Responsable, para la operación de los programas y componentes a su cargo, tendrá las siguientes facultades y obligaciones:

##### **I. Facultades:**

- a) Emitir las prioridades, manuales, los criterios técnicos, operativos, administrativos, así como la mecánica para la operación de los programas y/o componentes;
- b) Definir los procedimientos para operar los programas, componentes o proyectos estratégicos, conforme a lo establecido en las presentes Reglas de Operación;
- c) Designar, adicionar o sustituir instancias ejecutoras, debiendo publicarse en la página electrónica de la Secretaría, en su caso, instruir en el marco de estas Reglas, la atención y aplicación focalizada de apoyos a los CADER's, DDR's y Delegaciones de la Secretaría que así lo considere necesario;
- d) Designar otras instancias que funjan como Agente Técnico, Unidad Técnica Auxiliar e Instancia Dispensora de Recursos, entre otras, a efecto de lograr el cabal cumplimiento del objetivo específico de los programas y la aplicación a sus componentes;
- e) En su caso, validar los programas de trabajo y paquetes tecnológicos que presenten las instancias ejecutoras, respecto de cada componente convenido;
- f) Establecer los criterios para aprobar las modificaciones a los proyectos que soliciten los beneficiarios siempre y cuando éstas no afecten el objetivo del proyecto, impacto y la población objetivo acordados;
- g) Establecer los criterios para las modificaciones necesarias y/o prórrogas cuando se requiera ampliar la vigencia de los incentivos aprobados para la ejecución de los conceptos autorizados, siempre y cuando ésta no implique un incremento del apoyo federal ni comprometa recursos de ejercicios posteriores;
- h) Definir, autorizar ventanillas, determinar o modificar los periodos y fechas de apertura, cierre y reapertura de las mismas conforme a la necesidad de operación de cada componente o existiera presupuesto por ejercer;
- i) Dictar a la instancia ejecutora las estrategias operativas y metodológicas así como acordar ajustes a los mecanismos de operación utilizados por la Instancia Ejecutora a efecto de que los recursos de los programas y los componentes sean aplicados en tiempo y forma;
- j) Emitir los Lineamientos de los programas, componentes y proyectos estratégicos a su cargo, así como definir los procedimientos al respecto;
- k) En su caso, autorizar las solicitudes de apoyo, y pago a beneficiarios;

- l) Reasignar y/o autorizar los recursos disponibles cuando no se hayan ministrado, por cancelación de proyectos aprobados, por recuperación o por alguna causa análoga que llegara a presentarse;
- m) Ejercer la potestad que le confieren las disposiciones jurídicas, para dar prioridad a proyectos estratégicos de aplicación Federal, de prioridad Nacional o regional, impacto Estatal, regional o Nacional e implementar su ejecución directa con organismos auxiliares o por medio de las instancias que le permitan el cumplimiento de sus atribuciones a través de los instrumentos respectivos;
- n) Aprobar técnicamente, los proyectos estratégicos, previa validación jurídica por parte de la Oficina del Abogado General de la Secretaría;
- o) Promover acciones de coordinación con dependencias, entidades, instituciones públicas o privadas, que coadyuven en el cumplimiento de los objetivos de los Programas, en los casos que resulte procedente;
- p) Para el componente PROGAN Productivo, establecer la metodología para la verificación de las Unidades de Producción Pecuarias apoyadas por el componente, así como su instrumentación, suscribiendo los instrumentos jurídicos correspondientes;
- q) Revisar, realizar y en su caso, acordar ajustes a los mecanismos de operación utilizados por la Instancia Ejecutora, con la finalidad de eficientar el ejercicio del gasto;
- r) Instruir a la Instancia Ejecutora las estrategias operativas y metodológicas que sean necesarias, incluida la aceleración de etapas dentro de los plazos de estas Reglas, a efecto de que los recursos sean bien aplicados y se otorguen con oportunidad;
- s) Solicitar informes a las Instancias Ejecutoras, Unidades Técnicas Auxiliares, Instancias Dispersoras de Recursos, Instancias Dispersoras de Gastos Asociados y/o beneficiarios/as;
- t) En su caso, coordinar la integración y la instalación de la Comisión de Regulación y Seguimiento (CRyS) de los convenios de colaboración celebrados;
- u) Autorizar el adelanto del pago del apoyo y el diferimiento de los compromisos de los beneficiarios, cuando se presenten desastres naturales relevantes (Hidrometeorológicos y/o geológicos) que cuenten con Declaratoria por Desastre Natural, cuya ocurrencia será dictaminada por cualquiera de las siguientes instancias, Comisión Nacional del Agua (CONAGUA), Instituto Nacional de Investigaciones Forestales Agrícolas y Pecuarias (INIFAP) o de alguna Institución Educativa o de Investigación en la Entidad, en virtud a los daños ocasionados al sector, y que afecten a las Unidades de Producción, y
- v) En general, todas las facultades necesarias para la consecución de los objetivos de los programas, componentes o proyectos estratégicos, conforme a lo establecido en las presentes Reglas de Operación y legislación aplicable.

## **II. Obligaciones:**

- a) Publicar en la página electrónica de la Secretaría, la normatividad de operación de los programas y componentes y el aviso de apertura de ventanillas con antelación a la apertura de ventanillas;
- b) En coordinación con la Dirección General de Planeación y Evaluación, supervisar que la operación de los programas, componentes o proyectos estratégicos se realice conforme a lo establecido en las presentes Reglas de Operación y la normatividad aplicable y realizar u ordenar las visitas de supervisión que permitan verificar que los apoyos otorgados hayan sido otorgados y usados conforme a la normatividad aplicable; En el caso de los recursos en concurrencia el seguimiento al procedimiento de supervisión será en coordinación con la Delegación o en su caso la Oficina Regional de Pesca y/o su representación, en las Entidades Federativas;
- c) Revisar el informe de la cuenta pública de los programas y/o componentes con la relación definitiva de beneficiarios al 31 de diciembre, en la que se especificarán los recursos pagados, devengados y los no devengados enterados a la TESOFE, a excepción del componente de Atención a Desastres Naturales en el Sector Agropecuario y Pesquero (Fondo de Apoyo Rural por Contingencias Climatológicas). Esta relación no podrá ser modificada;
- d) Consultar a través de la herramienta tecnológica que ponga a su disposición la Autoridad Fiscal, el cumplimiento de las obligaciones por parte del productor contenidas en el Artículo 32 D del Código Fiscal de la Federación;
- e) Coadyuvar con las instancias ejecutoras correspondientes, en la instauración, seguimiento y emisión de las resoluciones de los procedimientos administrativos instaurados para determinar incumplimiento de obligaciones por parte de los beneficiarios, y en su caso, formalizar la cancelación de los incentivos, solicitando el incentivo e intervención del área jurídica de la Secretaría o instancia que corresponda. a fin de ejercer las acciones legales pertinentes conforme a la legislación aplicable;

f) Integrar y administrar los Padrones;

g) Suscribir los acuerdos, convenios de colaboración, de coordinación institucional o de concertación y demás instrumentos jurídicos para la realización de acciones de los programas y componentes a que se refieren las presentes Reglas de Operación, según corresponda, con dependencias y entidades de la Administración Pública Federal, Estatal, centros o instituciones de investigación y/o enseñanza superior, organismos nacionales e internacionales, así como organizaciones de productores, asociaciones civiles y prestadores de servicios profesionales, entre otros, en donde se establecerán las obligaciones y responsabilidades para la aplicación de los apoyos contemplados en estas Reglas; reservándose para sí misma todas las facultades y atribuciones necesarias para la consecución del objetivo específico del Programa correspondiente y la aplicación de sus componentes, incluyendo la revocación de convenios con Instancias Ejecutoras, cuando no existan resultados satisfactorios a juicio de la Unidad Responsable;

h) Llevar el control y seguimiento de la operación del programa o componente;

i) Proponer al titular de la Secretaría la aprobación de proyectos estratégicos de impacto estatal, regional o nacional de acuerdo a lo establecido en las presentes Reglas de Operación;

j) Someter a consideración del Secretario los lineamientos de los proyectos estratégicos;

k) En general, todas las obligaciones necesarias para la consecución de los objetivos de los programas, componentes o proyectos estratégicos, conforme a lo establecido en las presentes Reglas de Operación y legislación aplicable.

**Artículo 521.** En el caso de los recursos convenidos con las Entidades Federativas, la Unidad Responsable, previo acuerdo con éstas, adicionalmente de las facultades y obligaciones ya establecidas en las presentes Reglas de Operación, podrá:

a) Establecer, en el marco de las presentes Reglas de Operación y demás disposiciones aplicables, los lineamientos operativos y de orden administrativo, así como términos de referencia, que le permitan priorizar, dar atención a las prioridades estratégicas estatales, complementar, ordenar u organizar la operación de los programas, componentes y proyectos estratégicos;

b) Definir los plazos internos para el flujo de solicitudes y expedientes entre ventanillas y áreas de apoyo al proceso, previa solicitud de la Instancia Ejecutora;

c) Proponer en coordinación con Oficialía Mayor la alineación de los apoyos derivados de recursos en concurrencia, para evitar duplicidades;

d) Solicitar reportes de avances en la operación de los programas y componentes a las Entidades Federativas a través de las Delegaciones, o en su caso las Oficinas Regionales de Pesca y Acuacultura y/o sus representaciones en las Entidades Federativas;

e) Acordar con la Entidad Federativa, que la ejecución del programa, componente o proyecto estratégico sea a través de alguna entidad, organismo o asociación;

f) Aprobar, a solicitud de la entidad federativa, montos menores a los indicados en la columna de montos máximos de cada componente, y

g) Validar y otorgar el visto bueno al programa de trabajo de los componentes convenidos.

## Sección II

### De las Instancias Ejecutoras

**Artículo 522.** La Instancia Ejecutora, tendrá las siguientes facultades y obligaciones:

a) Operar los programas, componentes y proyectos estratégicos conforme lo establecido en las presentes Reglas de Operación;

b) Ejercer los recursos, conforme a lo establecido en la Ley Federal de Presupuesto y Responsabilidad Hacendaria y su Reglamento, el Decreto de Presupuesto de Egreso de la Federación y las presentes Reglas de Operación;

c) Aplicar los criterios que emita la Unidad Responsable para aprobar las modificaciones de los proyectos que soliciten los beneficiarios siempre y cuando éstas no afecten el objetivo, la viabilidad técnica y económica, así como el impacto del proyecto y la población objetivo acordado;

d) Aplicar los criterios que emita la Unidad Responsable para la asignación de incentivos a los beneficiarios;

e) Presentar el Programa de Trabajo de los programas o componentes convenidos con sus respectivas metas y montos, y en su caso proponer a la Unidad Responsable paquetes tecnológicos para su autorización, previamente validados por una Institución de Investigación o educación superior;

f) Publicar las fechas de apertura y cierre de ventanillas, ubicación de las mismas, criterios de operación y calificación de incentivo, así como los criterios y requisitos establecidos en las presentes Reglas de Operación, para la presentación de solicitudes de apoyo de los programas y/o componentes;

g) Auxiliarse, en su caso, de Comisiones u otras instancias, conforme la Unidad Responsable lo autorice;

h) Realizar las acciones necesarias para que las ventanillas inicien actividades en el tiempo establecido en las presentes reglas;

i) Coordinar la recepción de la documentación en Ventanilla;

j) Evaluar, y dictaminar las solicitudes presentadas, conforme a los requisitos de elegibilidad y criterios de selección previstos en las presentes Reglas de Operación y en su caso, emitir el dictamen técnico de los proyectos y poner a consideración de la Unidad Responsable la aprobación de los montos de incentivo correspondientes;

k) Realizar directamente las consultas de conformidad con la fracción XII del Artículo 35 del DPEF, en las herramientas tecnológicas que pondrán a disposición las autoridades fiscales, sobre el cumplimiento de la obligación contenida en el Artículo 32 D del Código Fiscal de la Federación y sólo en el caso de que la solicitud haya sido dictaminada positiva;

l) Realizar visitas de verificación a proyectos propuestos para apoyos, para verificar su pertinencia, previo dictamen y autorización de recursos;

m) Publicar los resultados de las solicitudes tanto las dictaminadas positivas, como las negativas, en los plazos señalados en las presentes reglas de Operación incluyendo en su caso, Agencias de Desarrollo Rural COUSSA-PESA, el universo de atención anual PESA (localidades y Unidades de Producción Familiar (UPF's) a atender);

n) En el caso del componente PESA, fungir como secretaría técnica, elaborar las actas correspondientes y llevar el seguimiento de los acuerdos;

o) Emitir la convocatoria para selección de ADR's y Agencias de Desarrollo Rural COUSSA-PESA, a más tardar treinta días naturales después de que la Instancia Ejecutora y la Secretaría suscriban el Acuerdo Específico para operar el PESA, previa validación del GOP y de la UR;

p) Publicar los resultados de la convocatoria de ADR's, Agencias de Desarrollo Rural COUSSA-PESA, el universo de atención anual PESA (localidades y Unidades de Producción Familiar (UPF's) a atender), así como las solicitudes a apoyar por Componente;

q) Realizar acciones de seguimiento a la operación del PESA como requerir información a otros actores, realizar visitas de supervisión, verificación, integración y entrega de reportes y cualquier otra que le solicite la Secretaría, que permita comprobar que los apoyos otorgados hayan sido autorizados y usados conforme a la normatividad aplicable;

r) Para el programa de Sanidad e Inocuidad Agroalimentaria, presentar en las sesiones de Comisiones o Subcomisiones los avances de los informes físicos financieros del mes correspondiente de los Componentes de su responsabilidad, los cuales una vez que se encuentren validados por las Comisiones o Subcomisiones deberán ser capturados en el Módulo de Sanidad e Inocuidad del Sistema Único de Registro de Información (SURI), dentro de los primeros 15 días de cada mes;

s) En su caso, realizar el pago de los estímulos correspondientes;

t) Brindar asesoría y orientación especial cuando se trate de mujeres solicitantes, individuales o en grupo;

u) Proporcionar, en su caso, la capacitación y asesoría técnica a los beneficiarios de los apoyos;

v) Solicitar al beneficiario, la presentación de informes de avance físico financiero del proyecto según sea el caso;

w) Registrar oportunamente, y mantener actualizada la información en el SURI;

x) Proponer a la Unidad Responsable la reasignación de recursos, cuando no se hayan ministrado o con motivo de la cancelación de proyectos aprobados o desistidos antes de efectuar el cierre de Cuenta Pública;

y) Cancelar en forma total o parcial los proyectos en caso de que el beneficiario no cumpla con lo previsto en las presentes Reglas de Operación, no suscriban los instrumentos jurídicos y técnicos correspondientes o no realicen la aportación señalada en las presentes Reglas de Operación;

z) Iniciar el procedimiento administrativo y en su caso, emitir las resoluciones de los procedimientos administrativos instaurados para determinar incumplimiento de obligaciones, y formalizar la cancelación de los incentivos y ejercer las acciones legales pertinentes conforme la legislación aplicable, e informar a la Unidad Responsable. En caso de estar imposibilitada por la normatividad para emitir dichas resoluciones, deberá informar y proporcionar a la unidad responsable todas las documentales públicas y/o privadas en donde conste dicho incumplimiento, para que ésta pueda emitir la resolución administrativa correspondiente y en su caso, formalizar la cancelación de los incentivos y ejercer las acciones legales pertinentes conforme a la legislación aplicable;

aa) Interponer denuncias, demandas y cualesquiera otras acciones legales por incumplimiento de las obligaciones del beneficiario, previo procedimiento administrativo;

bb) Notificar a la Unidad Responsable del Programa y Componente, así como a la Oficialía Mayor respecto de las resoluciones a los incumplimientos en que incurran los beneficiarios;

cc) Llevar el control y registro detallado de la aplicación de los recursos y el avance pormenorizado de las metas de cada programa o componente, así como de la elaboración y envío a la Unidad Responsable correspondiente de la Secretaría, de los informes físico-financieros que se deberán elaborar y enviar con una periodicidad mensual y trimestral;

dd) Presentar la comprobación de la erogación del recurso público con independencia del seguimiento hasta el finiquito; la documentación en original o copia certificada que avala el recibo de incentivos deberá formar parte del expediente correspondiente siendo responsabilidad de la Instancia Ejecutora su resguardo para los efectos legales correspondientes, por el tiempo que establece la normatividad aplicable;

ee) Realizar el seguimiento que podrá consistir en la entrega de reportes, requerimiento de información, visitas de supervisión y verificación y cualquier otro que le requiera la Unidad Responsable, que permita verificar que los incentivos otorgados hayan sido autorizados y usados conforme a la normatividad aplicable y vigente;

ff) Suscribir con los beneficiarios/as, los instrumentos jurídicos correspondientes y solicitar la aportación de éstos, señalada en las presentes Reglas de Operación, así como el cierre finiquito de los instrumentos jurídicos celebrados con los beneficiarios;

gg) Proporcionar a la Unidad Responsable cuando ésta lo solicite, la información disponible y actualizada que posea y aquella que resulte necesaria para cumplir con el requerimiento;

hh) Solicitar autorización previa y por escrito a la Unidad Responsable, respecto de cualquier cambio que implique modificaciones al proyecto autorizado o a las condiciones de los estímulos, lo que deberá ser resuelto por la Unidad Responsable dentro de los diez días hábiles siguientes a la presentación de la solicitud, en caso contrario se considerará resuelto en sentido negativo;

ii) Resguardar por el tiempo establecido en la normatividad aplicable los expedientes únicos contables, así como la documentación soporte y actas finiquito de la comprobación o entrega recepción de los incentivos, por un término mínimo de cinco años sin perjuicio de lo establecido en la legislación aplicable y otorgará las facilidades a la Unidad Responsable y/o autoridades fiscalizadoras y hacendarias, para su evaluación y auditorías;

jj) Integrar el informe de la cuenta pública del programa y/o componente con la relación definitiva de beneficiarios al 31 de diciembre, en la que se especificarán los recursos pagados, devengados y los no devengados enterados a la TESOFE, para su entrega a la Unidad Responsable. Esta relación no podrá ser modificada;

kk) Atender las auditorías que practiquen los órganos fiscalizadores de nivel Federal, Estatal o de la Auditoría Superior de la Federación hasta su solventación;

ll) Reintegrar, en cumplimiento a la legislación aplicable, a la TESOFE, los recursos que al cierre del ejercicio no se hayan devengado, así como los productos y cargas financieras que correspondan;

mm) Mantener actualizado el Directorio de Personas Físicas y/o Morales que pierden su derecho a recibir apoyos de los programas Sujetos a Reglas de Operación de la Secretaría, de acuerdo al Artículo 533 de las citadas reglas de operación;

nn) Cumplir cabalmente las atribuciones y responsabilidades, mismas que quedarán claramente estipuladas y formalizadas en el instrumento jurídico que al efecto, y en su caso, suscriban con la Unidad Responsable, en caso contrario será causal de rescisión del instrumento jurídico;

oo) En su caso, constatar la destrucción de los equipos sustituidos;

pp) Cumplir en tiempo y forma los compromisos, metas y objetivos descritos en el Programa de Trabajo autorizado;

qq) Estar reconocida como Organismo Auxiliar o instancia autorizada y/o designada por la Unidad Responsable;

rr) Estar al corriente en sus informes y cierres de ejercicios anteriores;

ss) Las metas y conceptos de gasto planteados en los Programas de Trabajo, no podrán ser modificados sin previa autorización del SENASICA a través de sus Direcciones Generales;

tt) Contar con capacidad física, técnica y financiera para la operación de las actividades del componente que operará;

uu) Señalar expresamente y en forma idéntica la participación y apoyo del Gobierno Federal, a través de la Secretaría tanto de las acciones de difusión, divulgación, promoción del objeto referido en los Programas de Trabajo, en la entrega de los subsidios, como en la información de resultados obtenidos utilizando en todo acto y documento la imagen institucional oficial de ambos órdenes de gobierno (federal y estatal); y

vv) En general, todas las facultades y obligaciones necesarias para la consecución de los objetivos de los programas y/o componentes.

Para el componente de Atención a Desastres Naturales en el Sector Agropecuario y Pesquero (Fondo de Apoyo Rural por contingencias Climatológicas), no se aplicará lo establecido en los incisos c), e), i), j), k), m), n), o), p), q), r), w), y el ii).

**En el caso del Programa de Concurrencia con las Entidades Federativas, además tendrá las siguientes obligaciones:**

a) Establecer un Banco Estatal de Proyectos del sector, en coordinación con la Delegación para el registro de todos los proyectos ejecutivos elaborados y no implementados de los proyectos productivos o estratégicos, de impacto regional, local o estatal, agrícolas, pecuarios, de pesca y acuícolas viables; referidos en el Programa de Concurrencia con las Entidades Federativas, y que servirán de base para establecer la planeación y prioridades locales en el ejercicio inmediato posterior;

b) Establecer la Unidad Técnica Estatal como organismo auxiliar del FOFAE, la cual será paritaria integrada por funcionarios de la Delegación y de la Entidad Federativa, para alinear, calificar y emitir el dictamen técnico de los proyectos presentados y registrados, conforme a los requisitos de elegibilidad y criterios de selección previstos en las presentes Reglas de Operación. Sólo en el caso de no existir un consenso se deberá tomar en cuenta la opinión definitiva del representante Titular de la "Secretaría" en la entidad federativa;

c) El FOFAE debe haber ejercido y pagado al menos el 70% de las aportaciones para que el Gobierno Federal pueda depositar la segunda y subsecuentes ministraciones; previamente validado por la Delegación, lo anterior conforme a lo señalado en la fracción VII, inciso a) del artículo 35 del decreto de presupuesto de egresos de la federación para el ejercicio fiscal 2015; y

d) Corresponderá únicamente a las Entidades Federativas la responsabilidad de la oportuna ejecución de los recursos y que serán administrados por los Fideicomisos Fondo de Fomento Agropecuario del Estado (FOFAE), constituidos de manera paritaria para este fin por miembros propietarios y sus respectivos suplentes, representantes de la entidad federativa y de la Delegación de la Secretaría.

### **Sección III**

#### **De las Delegaciones de la Secretaría**

**Artículo 523.** Las Delegaciones de la Secretaría en las Entidades Federativas, tendrán las siguientes facultades y obligaciones:

a) De ser el caso, realizar las funciones de la Instancia Ejecutora;

b) Difundir en lugar visible de la "Delegación" el Padrón de Asesores Técnicos correspondiente a su entidad federativa;

c) Brindar información a los solicitantes y Grupos que acudan a la "Delegación", que permita a sus integrantes conocer cómo opera el Programa, así como sus derechos y obligaciones;

- d) Podrán operar la ventanilla y registrar las solicitudes en el sistema de información oficial de la Secretaría;
- e) Integrar los expedientes de solicitudes para la evaluación y dictaminación por parte de la instancia facultada;
- f) Registrar en el sistema de información los resultados del proceso de dictaminación, autorización, entrega de apoyos y avances en el ejercicio de los recursos, así como informar periódicamente a la Unidad Responsable que la información se ha validado;
- g) Realizar visitas de supervisión y/o verificación de los apoyos;
- h) Realizar visitas de verificación a proyectos, en coordinación con la Unidad Responsable y la Instancia Ejecutora, previo dictamen, para verificar su pertinencia;
- i) En su caso, validar la información presentada, que se registre en el Sistema de Información de la Secretaría;
- j) Instalar y presidir la Comisión de Dictaminación y reportar periódicamente a la Unidad Responsable los resultados de la misma;
- k) Apoyar las acciones de acompañamiento en coordinación con la Unidad Responsable y la instancia ejecutora;
- l) En los programas FAPPA y PROMETE, notificar a los Asesores Técnicos, por cualquier medio disponible, las irregularidades en su actuar u omisiones en la prestación de sus servicios;
- m) Emitir visto bueno a la propuesta de modificaciones de las iniciativas a solicitud de los beneficiarios siempre y cuando éstas no afecten el impacto y la población objetivo; así como las modificaciones necesarias y/o prórrogas cuando se requiera ampliar la vigencia de los apoyos aprobados para la ejecución de los recursos autorizados, siempre y cuando ésta no implique un incremento del apoyo federal ni comprometa recursos de ejercicios posteriores;
- n) Validar el informe para la integración de la cuenta pública del Componente con la relación definitiva de beneficiarios al 31 de diciembre;
- o) Para FAPPA y PROMETE, validar los cambios de integrantes de los beneficiarios, las modificaciones de integrantes en la mesa directiva, los cambios de domicilio de un Proyecto Productivo a efecto de que no salga del Núcleo Agrario en el que fue autorizado, el Informe General de la Aplicación del Recurso y su documentación comprobatoria que cumpla con los requisitos fiscales, así como resguardar el original y su documentación soporte, en la Delegación y notificar a la Unidad Responsable; opinar en los casos en los que el polígono del Núcleo Agrario señalado por el Grupo para implementar el Proyecto Productivo no esté plenamente certificado o delimitado;
- p) Apoyar las acciones de seguimiento a los trabajos de los programas y componentes;
- q) Apoyar la notificación y entrega de apoyos a los beneficiarios, así como recabar los comprobantes de apoyo;
- r) Coordinar y en su caso, proporcionar la capacitación y asistencia técnica a los beneficiarios de los apoyos;
- s) Operar el componente conforme a lo establecido en las Reglas de Operación, sí así lo determina la Unidad Responsable.

**Adicionalmente, a las facultades y obligaciones, en el componente PESA, tendrá además las siguientes:**

- a) Coordinar las actividades del GOP;
- b) Instalar el GOP en coordinación con la Instancia Ejecutora;
- c) Convocar a las reuniones del GOP;
- d) Orientar a los integrantes del GOP sobre los procedimientos para operar el PESA, conforme a lo establecido en las Reglas de Operación y la normatividad aplicable;
- e) Solicitar informes sobre el PESA a la Instancia Ejecutora y a la UTN FAO-PESA;
- f) Coordinar las acciones de la Instancia de Evaluación;
- g) Coordinar la selección de los evaluadores responsables de cada servicio de acuerdo con los criterios establecidos por la UTN FAO-PESA. La U.R. designará al coordinador del equipo de evaluación, quien estará bajo la dirección de la Delegación;



- h) Informar mensual y trimestralmente al GOP, sobre los avances de los servicios contratados en el marco de la estrategia PESA y de sus resultados;
- i) Dictaminar e informar sobre los resultados de cada servicio al GOP, a las ADR's, a las Agencias de Desarrollo Rural COUSSA-PESA y sus facilitadores;
- j) Resolver las inconformidades originadas de los dictámenes, siempre con la validación del GOP;
- k) Coordinar la evaluación del desempeño de las ADR's, las Agencias de Desarrollo Rural COUSSA-PESA y sus facilitadores e informar al GOP;
- l) Informar a la Unidad Responsable del PESA respecto a la Convocatoria para Selección de Agencias de Desarrollo Rural y Agencias de Desarrollo Rural COUSSA-PESA, así como las fechas de apertura y cierre; y
- m) Coordinar el seguimiento y la evaluación periódica del desarrollo y los resultados del PESA en la entidad federativa.

#### Sección IV

##### De otras instancias participantes

**Artículo 524.** En el componente PESA, el Grupo Operativo tendrá las siguientes facultades y obligaciones:

- a) Elaborar y presentar al Comité Técnico del FOFAE la estructura programática del PESA por Componente y concepto de apoyo;
- b) Elaborar y presentar al Comité Técnico del FOFAE el universo de atención Estatal del PESA, precisando las acciones a promover y las metas a alcanzar por concepto y área de atención (municipios y localidades);
- c) Validar los modelos de contrato de prestación de servicios que suscribirá(n) la(s) Agencias de Desarrollo Rural (ADR's) y las Agencias de Desarrollo Rural COUSSA-PESA vinculadas a ellas y someterlos a consideración del Comité Técnico del FOFAE;
- d) Promover que la información correspondiente a los apoyos autorizados para servicios integrales proporcionados por ADR's sea comunicada oportuna y completamente a la Delegación como Instancia de Evaluación, con el fin de que las acciones de evaluación de desempeño inicien en tiempo y forma para que logren el impacto deseado en la calidad de los servicios técnicos;
- e) Conocer y validar los instrumentos de planeación que presenten cada una de las ADR's: Visión Regional, Visión Comunitaria, Estrategia de Intervención y Matriz de Planificación Microrregional (MPMR), asimismo el dictamen técnico de los proyectos del COUSSA-PESA y de los proyectos productivos que requieran incentivos a la Inversión en Equipamiento e Infraestructura, proporcionado por el Ejecutor;
- f) Verificar que las ADR's y los proyectos a apoyar cumplan con los criterios técnico-metodológicos diseñados por la Unidad Técnica Nacional FAO-PESA y el marco normativo aplicable;
- g) Solicitar al Comité Técnico del FOFAE, la liberación de los pagos que correspondan a los Componentes con recursos convenidos en el Acuerdo Específico;
- h) Gestionar ante la FAO la validación de las ADR's, y de las Agencias de Desarrollo Rural COUSSA-PESA que hayan sido seleccionadas y dictaminadas de manera positiva para prestar servicios en el PESA;
- i) A partir del segundo año de instrumentación del PESA o subsecuentes, aprobar la recontractación de las ADR's y las Agencias de Desarrollo Rural COUSSA-PESA, siempre y cuando exista satisfacción de las comunidades atendidas por las ADR y las ADR COUSSA-PESA en el periodo inmediato anterior y su desempeño haya sido calificado como acreditado por la Delegación como Instancia de Evaluación, para posteriormente solicitar el refrendo de la FAO;
- j) Notificar el refrendo de las ADR's y las ADR COUSSA-PESA al Comité Técnico del FOFAE;
- k) Dar seguimiento a los informes periódicos presentados por el Ejecutor, la UTN FAO-PESA y la delegación como Instancia de Evaluación, tomando los acuerdos correspondientes para el correcto funcionamiento y cumplimiento de los objetivos del PESA en la entidad federativa; y
- l) Firmar las actas con los acuerdos tomados en las reuniones ordinarias y extraordinarias.

**Artículo 525.** En el componente PESA, la Unidad Técnica Nacional FAO-PESA, tendrá las siguientes facultades y obligaciones:

- a) Proporcionar la metodología, los materiales y las herramientas técnico-metodológicas del PESA, validados previamente por la Unidad Responsable;

- b) Dar a conocer el calendario de capacitación y asistencia técnica a las ADR's, las Agencias de Desarrollo Rural COUSSA-PESA y los facilitadores participantes;
- c) Realizar tareas de acompañamiento puntual a las ADR's, las Agencias de Desarrollo Rural COUSSA-PESA y sus facilitadores, de acuerdo con el Sistema de Capacitación de la FAO;
- d) Proporcionar los criterios para la selección de evaluadores especializados en la estrategia del PESA, que aplicarán las Delegaciones como Instancias de Evaluación;
- e) Presentar la propuesta del perfil de las organizaciones y asociaciones participantes como ADR's y Agencias de Desarrollo Rural COUSSA-PESA, establecer la documentación que se solicitará a los candidatos y definir el guión para evaluar las propuestas técnicas-metodológicas de los participantes. Todos los instrumentos serán validados por la Unidad Responsable;
- f) Explicar el Sistema de Acreditación de las ADR's, las Agencias de Desarrollo Rural COUSSA-PESA y los facilitadores participantes, validado por la Unidad Responsable;
- g) Analizar y dar seguimiento a la Estrategia del PESA para generar informes de avances, resultados y restricciones y presentarlos periódicamente al Grupo Operativo PESA; y
- h) Participar en el proceso de selección de ADR's y Agencias COUSSA-PESA, revisando documentalmente las propuestas presentadas por los postulantes y proporcionando al GOP sólo aquellas que cumplen con lo establecido en la convocatoria, para su dictamen.

**Artículo 526. En los programas FAPPA y PROMETE, el Comité Técnico, tendrá las siguientes facultades y obligaciones:**

- a). Conocer las modificaciones que se realicen a las Reglas de Operación;
- b). Conocer la "Convocatoria" en la que se establecen los plazos y condiciones para la recepción de solicitudes de apoyo a Proyectos Productivos;
- c) Autorizar el apoyo de los Proyectos Productivos;
- d). Conocer los Términos de Referencia para que, con base en la normativa establecida en la legislación aplicable, se lleve a cabo la contratación de la Evaluación Externa;
- e) Conocer la cancelación de los apoyos previamente autorizados y/o entregados, la reactivación de Proyectos Productivos y autorizar la reasignación de los recursos de los programas;
- f) Aprobar el Orden del Día de las sesiones;
- g) Aprobar acuerdos para cumplir en tiempo y forma con los objetivos del Programa;
- h) Tomar conocimiento del seguimiento a los acuerdos o recomendaciones autorizados;
- i) Ratificar las actas de las sesiones;
- j) Resolver sobre la interpretación y lo no previsto en las presentes Reglas de Operación, sin perjuicio de las facultades de la Oficina del Abogado General; y
- k) Las demás establecidas en otros ordenamientos.

Las atribuciones y responsabilidades de las Instancias Ejecutoras y participantes, quedarán formalizadas en el instrumento jurídico que al efecto, y en su caso, suscriban con la Secretaría, y serán publicadas en la página electrónica de la Secretaría: [www.sagarpa.gob.mx](http://www.sagarpa.gob.mx) o la del órgano sectorizado que corresponda.

Para el caso de los componentes que operan incentivos directos o mediante un padrón de beneficiarios/as, a través de medios electrónicos de pago a la cuenta (Sistema Bancarizado) o medio de disposición de cada beneficiario/a, de manera nominativa o en bloque con apoyo de un intermediario financiero, la documentación que avala la entrega-recepción de los incentivos se constituirá con la orden de depósito de la Instancia Ejecutora del gasto y con los reportes y/o informes que emita el Intermediario Financiero al ejecutor del gasto.

## TÍTULO V

### Disposiciones finales

#### Capítulo I.

#### De la Evaluación y los Indicadores

**Artículo 527.** En cumplimiento a lo establecido en los artículos 134 de la Constitución Política de los Estados Unidos Mexicanos; 24, 25, 27, 75, 78, 85, 110 y 111 de la Ley Federal de Presupuesto y

Responsabilidad Hacendaria, y 180 del Reglamento; 49 de la Ley de Coordinación Fiscal; los Lineamientos Generales para la Evaluación de los Programas de la Administración Pública y el Programa Anual de Evaluación (PAE) se deberá realizar una evaluación de resultados de los programas.

Para ello, la evaluación externa de los programas deberá realizarse, de acuerdo a los términos de las disposiciones generales emitidas por la Secretaría de Hacienda y Crédito Público, la Secretaría de la Función Pública y Consejo Nacional de Evaluación de la Política de Desarrollo Social (CONEVAL), en el ámbito de sus respectivas competencias, debiéndose observar las disposiciones normativas aplicables y los requisitos que se deberán cumplir para el desarrollo de las evaluaciones, la designación y contratación de los evaluadores.

Adicionalmente a las evaluaciones establecidas en el Programa Anual de Evaluación, se podrán llevar a cabo las evaluaciones externas que se requieran, conforme a las necesidades de los programas y/o componentes, en base a los recursos disponibles. Las unidades responsables podrán solicitar a la Dirección General de Planeación y Evaluación las necesidades y requerimientos de evaluación para que en su caso sean considerados.

La Dirección General de Planeación y Evaluación de la Secretaría, será la Unidad Administrativa que deberá establecer, contratar y en su caso, operar y supervisar el proceso de la evaluación externa nacional de cada uno de los programas y componentes sujetos a este proceso.

Dicha unidad deberá ser ajena a la operación de los programas y al ejercicio de los recursos presupuestarios; asimismo, será la encargada de emitir los lineamientos generales para las evaluaciones nacionales y estatales, en términos de la normatividad aplicable.

Para el caso del monitoreo y evaluación externa estatal de los programas que operan en concurrencia de recursos y/o acuerdo específico, los Comités Técnicos Estatales de Evaluación serán los responsables de contratar y supervisar dicho proceso, de conformidad con los lineamientos que emita para tal efecto la Dirección General de Planeación y Evaluación.

En caso de que las evaluaciones externas nacionales o estatales requieran realizar encuesta a beneficiarios, éstas deberán iniciarse una vez alcanzado, al menos el 60% de los recursos entregados a los beneficiarios; por lo que el ejercicio de los recursos destinados a las evaluaciones estarán en función del calendario establecido en los lineamientos generales que para tal efecto emita la Secretaría.

La evaluación de resultados de los programas comprenderá, además la verificación del grado de cumplimiento de objetivos y metas, con base en indicadores estratégicos y de gestión (Matriz de Indicadores para Resultados) que permitan evaluar los resultados de la aplicación de los recursos públicos, a fin de fomentar una gestión basada en resultados y consolidar el Sistema de Evaluación de Desempeño, implementando acciones para mejorar el quehacer de la administración pública mediante el seguimiento a las principales recomendaciones derivadas de las evaluaciones.

Para efectos de las presentes Reglas de Operación, la definición de los indicadores estratégicos y de gestión de los once programas, son los registrados de manera oficial en el Portal Aplicativo de la Secretaría de Hacienda y Crédito Público (PASH), mismos que se encuentran disponibles en la página web de la Secretaría: <http://www.sagarpa.gob.mx/programas2/evaluacionesExternas/Paginas/Matriz-de-Indicadores-para-Resultados-Nacionales.aspx>

## Capítulo II

### De la Supervisión.

**Artículo 528.** Para verificar el cumplimiento de las obligaciones a cargo del beneficiario y/o de la Instancia Ejecutora, la Secretaría, por conducto de la Dirección General de Planeación y Evaluación normará el procedimiento, la realización y el seguimiento a la supervisión de los programas y/o componentes, así como de los proyectos estratégicos y los coyunturales.

La supervisión la deberán realizar las Unidades Responsables, directamente o por conducto de la Instancia que se determine, al amparo de cada programa o componente y en apego al Procedimiento para la Supervisión de los Programas a cargo de la Secretaría y su Sector.

La Dirección General de Planeación y Evaluación será la responsable de la coordinación y seguimiento del procedimiento, así como, de la administración general del Sistema Informático en el que las Unidades Responsables deberán registrar la operación correspondiente a la supervisión de los programas, componentes y proyectos a su cargo.

Asimismo, las Unidades Responsables, o la Instancia que determine la Secretaría en el Procedimiento para la Supervisión de los Programas a cargo de la Secretaría y su Sector, a través del sistema de

supervisión, determinarán mediante procedimiento aleatorio la verificación y supervisión de los incentivos otorgados al amparo de cada programa o componente.

Para el caso específico del Programa de Concurrencia con Entidades Federativas y del componente COUSSA la realización de la supervisión, será por conducto de las Delegaciones de la Secretaría en cada entidad.

Las Unidades Responsables serán quienes fungirán como las instancias coadyuvantes de control y vigilancia de los programas y/o componentes a cargo de la Secretaría y su Sector, para asegurar el apego a la normatividad y lineamientos aplicables, el buen uso, manejo y destino de los recursos ministrados.

**Capítulo III.**

**De los Bienes Públicos**

**Artículo 529.** La Secretaría podrá concertar con las personas interesadas la realización de las acciones necesarias para alcanzar los objetivos de los componentes de programas que destinan incentivos para ampliar la oferta de bienes públicos, en términos de la Ley de Planeación.

Para el caso del Programa de Fomento a la Productividad Pesquera y Acuícola, los componentes que destinan incentivos para ampliar la oferta de bienes públicos son Obras y Estudios para el Mejoramiento de la Productividad Pesquera y Acuícola, Ordenamiento Pesquero y Acuícola Integral y Sustentable, Soporte para la Vigilancia de los Recursos Pesqueros y Acuícolas, Fomento al Consumo de Productos Pesqueros y Acuícolas e Integración Productiva y Comercial Pesquera y Acuícola.

Las Unidades Responsables e Instancias Ejecutoras de los componentes y/o incentivos que cuenten con recurso para bienes públicos tendrán las mismas obligaciones y atribuciones establecidas en las presentes Reglas de Operación.

Para la concertación de acciones tendientes al cumplimiento de los objetivos de programas, componentes y/o incentivos se considerará lo siguiente:

- a) La Unidad Responsable evaluará, entre otros aspectos, el perfil y la experiencia de las personas morales interesadas, capacidad técnica, administrativa y financiera para la consecución de los objetivos.
- b) Se dará prioridad a las personas morales con las que la Secretaría tenga algún instrumento jurídico vigente en virtud del cual se establezca su colaboración, únicamente justificando la razón de que dicha persona es la idónea para realizar o continuar realizando las acciones correspondientes.

**Capítulo IV.**

**De los Gastos de Operación.**

**Artículo 530.** De los recursos asignados a los programas de Fomento a la Agricultura; Integral de Desarrollo Rural; Productividad y Competitividad Agroalimentaria; Fomento Ganadero; Fomento a la Productividad Pesquera y Acuícola; Sanidad e Inocuidad Agroalimentaria; Comercialización y Desarrollo de Mercados; de Concurrencia con las Entidades Federativas; de Innovación, Investigación, Desarrollo Tecnológico y Educación (PIDETEC); Fondo para el Apoyo a Proyectos Productivos en Núcleos Agrarios (FAPPA) y de Apoyo para la Productividad de la Mujer Emprendedora (PROMETE) y sus diferentes componentes, se destinará hasta un 5% con cargo a los recursos autorizados a cada Programa, a excepción del componente de PROAGRO Productivo, al cual se destinará hasta el 1.8%. Para lo anterior, la Secretaría emitirá lineamientos específicos para determinar el porcentaje que se destinará para los siguientes conceptos:

Evaluación, supervisión, operación de los programas, difusión y PDI.

Esta disposición no aplica para el Componente PROAGRO Productivo al cual se le destinarán los siguientes porcentajes:

Para el caso del Programa de Concurrencia con las Entidades Federativas y su componente, la distribución será la siguiente:

Del total de recursos a convenir para el programa corresponderá el 80% a aportación de recursos federales y el 20% a aportación de recursos estatales, y de conformidad con la disponibilidad presupuestal, distribuidos para su ejercicio conforme al siguiente cuadro:

Ejecutor	Concepto	%	Responsable	Concepto
Gobierno del Estado a través del FOFAE	Inversión	Al menos el 94.8	Beneficiarios	Proyectos Productivos o Estratégicos

		Hasta el 0.5	Beneficiarios		Proyectos Ejecutivos
Gasto Programa	de	Hasta el 4.7	2.0	Delegación	Gastos de Operación, Seguimiento, Supervisión y PDI (incluye PAP)
			2.0	Gobierno del Estado	Gastos de Operación y Seguimiento
			0.7	FOFAE	Gastos de Evaluación Externa

Con el propósito de dar cumplimiento al numeral 11 del Acuerdo mediante el que se publican los lineamientos para la aplicación y seguimiento de las medidas para el uso eficiente, transparente y eficaz de los recursos públicos, y las acciones de disciplina presupuestaria en el ejercicio del gasto público, así como para la modernización de la Administración Pública Federal de la SHCP, los recursos que se ejerzan en gastos de operación asociados a estos Programas, deberán ser menores en al menos 5% respecto a los montos autorizados en el ejercicio inmediato anterior.

#### Capítulo V.

##### De la Coordinación Institucional.

**Artículo 531.** Las unidades responsables tendrán la facultad de suscribir convenios e instrumentos jurídicos para la realización de acciones de los programas y componentes a que se refieren las presentes Reglas de Operación, según corresponda, con dependencias y entidades de la Administración Pública Federal, centros o instituciones de investigación y/o enseñanza superior, organismos nacionales e internacionales, así como organizaciones de productores, asociaciones civiles y prestadores de servicios profesionales, entre otros. A los cuales se les podrá otorgar una cuota de servicios administrativos no mayor al 8% del monto convenido.

La mecánica de ejecución de los recursos federalizados se realizará de conformidad con las Reglas de Operación y los convenios de coordinación que establezca la Secretaría con las Entidades Federativas en términos de lo dispuesto en la LFPRH, y en ellos se establecerán los calendarios de aportación y ejecución correspondientes.

La Secretaría podrá establecer mecanismos de coordinación con otras Dependencias para garantizar que los programas no se contrapongan, afecten o presenten duplicidades con otros programas o acciones del Gobierno Federal.

La Coordinación interinstitucional buscará potenciar el impacto de los recursos, fortalecer la cobertura de las acciones, explotar la complementariedad, reducir gastos administrativos, asegurar a través de otros órdenes de Gobierno y otras Dependencias de la Administración Pública Federal, en términos de los convenios que en su caso se suscriban.

#### Capítulo VI.

##### De la Auditoría.

**Artículo 532.** Los recursos que la Federación otorga para los programas y/o componentes a cargo de la Secretaría, podrán ser auditados por la Secretaría de la Función Pública, el Órgano Interno de Control en la Secretaría, por los Órganos Estatales de Control; por la Secretaría de Hacienda y Crédito Público; por la Auditoría Superior de la Federación y demás instancias que en el ámbito de sus respectivas atribuciones resulten competentes.

Las responsabilidades administrativas, civiles o penales derivadas de las revisiones, seguimiento y/o auditorías realizadas por la Secretaría y las instancias fiscalizadoras antes mencionadas, que afecten a la Hacienda Pública Federal que, en su caso, incurran los servidores públicos federales o locales, así como las personas físicas o morales beneficiadas con los programas y componentes, serán sancionados en los términos de la Legislación aplicable.

Para todos los efectos legales, todas aquellas personas que manejen o apliquen recursos públicos federales son considerados sujetos a la Ley Federal de Responsabilidades Administrativas de los Servidores Públicos, conforme al artículo 2 de la misma; por lo que la administración, manejo y aplicación de los recursos federales asignados a los programas y/o componentes a que se refieren estas Reglas de Operación deberá realizarse conforme a la legislación aplicable, en virtud de que no pierden su carácter federal, no obstante haber sido materia de un convenio y encontrarse transferidos para su aplicación, a cualquier otra instancia diferente a la Secretaría.

## Capítulo VII.

### De las Sanciones, Quejas y Denuncias.

**Artículo 533.** En caso de que el beneficiario incumpla cualquiera de las obligaciones señaladas en las presentes Reglas de Operación o del convenio que se suscriba para tal efecto, previa instauración del procedimiento administrativo en términos de lo establecido en la Ley Federal de Procedimiento Administrativo y resolución de la Instancia Ejecutora o la unidad responsable conjunta o separadamente y conforme a sus atribuciones, le será cancelado el incentivo y requerida la devolución del mismo, más los productos financieros generados y será registrado por parte de la Instancia Ejecutora o la Unidad Responsable en el directorio de personas físicas y/o morales que pierden su derecho de recibir incentivos, el cual está a cargo de la Oficialía Mayor de la Secretaría, hasta en tanto no se subsane el incumplimiento detectado. Lo anterior, sin perjuicio de otras acciones jurídicas y administrativas que emprenda la Secretaría y/o las instancias fiscalizadoras.

Una vez que la Instancia Ejecutora tenga conocimiento de algún incumplimiento por parte del beneficiario/a, deberá iniciar el procedimiento administrativo correspondiente y elaborar un proyecto de resolución para validación y, en su caso, emisión por parte de la Unidad Responsable. Si durante el procedimiento administrativo se subsanan las causas de incumplimiento, se dará por terminado dicho procedimiento, debiendo remitir a la Unidad Responsable un informe sobre cada caso en particular. La Instancia Ejecutora deberá formalizar la cancelación de los incentivos y ejercer las acciones legales pertinentes conforme la Legislación aplicable.

En caso de que la Instancia Ejecutora esté imposibilitada por la normatividad para emitir dichas resoluciones, deberá informar y proporcionar a la Delegación todas las documentales públicas y/o privadas en donde conste dicho incumplimiento, para que ésta pueda emitir la resolución administrativa correspondiente y en su caso, formalizar la cancelación de los apoyos y ejercer las acciones legales pertinentes conforme a la Legislación aplicable correspondiente, en términos de lo establecido por la Ley Federal de Procedimiento Administrativo, quien notificará al beneficiario del incentivo las causas del probable incumplimiento en que incurrió, otorgándole un término de quince días a efecto de que manifieste lo que a su derecho convenga y aporte pruebas.

Iniciado el procedimiento administrativo, el Área Jurídica que corresponda, podrá imponer a los beneficiarios como medidas preventivas, la cancelación parcial o total de los proyectos e Incentivos y el reintegro parcial o total de los recursos pagados, según corresponda y en caso de que el beneficiario subsane las causas de incumplimiento dentro del término de quince días que la Coordinación Jurídica le otorgue para tal efecto, se dará por terminado el procedimiento y en su caso se dejarán sin efecto las medidas preventivas impuestas, archivándose el expediente como total y definitivamente concluido.

Una vez que concluya el periodo de alegatos el Área Jurídica que corresponda, propondrá a la Unidad Responsable un proyecto de resolución en que se determine si existió o no el incumplimiento atribuido al beneficiario del incentivo y se le sancione en su caso, en términos de las presentes Reglas de Operación o bien se le absuelva.

Una vez que la Unidad Responsable emita la resolución, si en ella se determina el incumplimiento atribuido, el Área Jurídica que corresponda, procederá a notificar al beneficiario, concediéndole, en su caso, un término de 10 días para que reintegre el incentivo total o parcial, según corresponda, a la Tesorería de la Federación, más el pago de los productos financieros, en términos de lo dispuesto en el artículo 176 del Reglamento de la Ley Federal de Presupuesto y Responsabilidad Hacendaria

Si vencido el término de 10 días concedido al beneficiario, éste no reintegra el incentivo ordenado, el Área Jurídica que corresponda, procederá al ejercicio de las acciones legales que procedan para su recuperación.

Independientemente de lo anterior, en la propia resolución se ordenará al beneficiario, por el incumplimiento en que incurrió, el reintegro total o parcial, según corresponda, de los incentivos a la Tesorería de la Federación, más el pago de los productos financieros, en términos de lo dispuesto en el artículo 176 del Reglamento de la Ley Federal de Presupuesto y Responsabilidad Hacendaria.

En cumplimiento a la Legislación aplicable, los recursos que no se destinen a los fines autorizados, deberán ser reintegrados a la TESOFE, así como los productos financieros que correspondan.

**Artículo 534.** Los beneficiarios y los ciudadanos en general podrán presentar por escrito sus quejas y denuncias, con respecto a la ejecución de las presentes Reglas de Operación directamente ante el Órgano Interno de Control en la Secretaría, o a través de sus Auditorías Ejecutivas Regionales en las Delegaciones, en las oficinas de los Órganos Internos de Control de los Órganos Administrativos Desconcentrados y de las Entidades Coordinadas por la Secretaría, el Órgano Estatal de Control, y en su caso, el Órgano Municipal de Control, Módulos de Quejas y Denuncias correspondientes.

Las quejas y denuncias podrán realizarse por escrito, vía Internet (<http://www.funcionpublica.gob.mx>), vía correo electrónico ([contactociudadano@funcionpublica.gob.mx](mailto:contactociudadano@funcionpublica.gob.mx) y [quejas@funcionpublica.gob.mx](mailto:quejas@funcionpublica.gob.mx)) o vía telefónica al 01 800 90 61 900 (Área de Quejas del OIC en la Secretaría Insurgentes Sur 489, Mezzanine, México, D.F.) en las Entidades Federativas por conducto de las oficinas receptoras de quejas a los números telefónicos siguientes: Aguascalientes 01 (449) 914 19 98; Baja California 01 (686) 551 70 30 Ext. 73268; Baja California Sur 01 (612) 123 60 90 Ext. 72203; Campeche 01 (981) 816 30 73 Ext. 38260; Coahuila 01 (84) 4411 83 00; Colima 01 (312) 316 16 30 Ext. 65280; Chiapas 01 (961) 617 10 66; Chihuahua 01 (614) 214 41 08; Distrito Federal 01(55) 38718300, ext. 21062; Durango 01 (618) 829 18 00 Ext. 78235; Estado de México 01 (722) 278 12 43 Ext. 23256; Guanajuato 01 (461) 612 10 22; Guerrero 01 (747) 471 92 12 Ext. 27204; Hidalgo 01 (771) 713 19 67 Ext. 22039; Jalisco 01 (33) 1404 51 41 Ext. 66010; Michoacán 01 (443) 1130 300 Ext. 64101; Morelos 01 (777) 1010 320 Ext. 24270; Nayarit 01 (311) 1296 670 Ext. 62209; Nuevo León 01 (81) 1160 75 05; Oaxaca 01 (951) 549 00 71; Puebla 01 (222) 483 11 00; Querétaro 01 (442) 309 11 00; Quintana Roo 01 (983) 83 51 270 Ext. 37260; Región Lagunera 01 (871) 175 04 00 Ext. 45273; San Luis Potosí 01 (444) 83 43 117; Sinaloa 01 (667) 758 63 49 Ext. 68270; Sonora 01 (662) 259 98 14 Ext. 74270; Tabasco 01 (993) 358 18 00; Tamaulipas 01 (83) 4318 21 01; Tlaxcala 01 (246) 46 50 700; Veracruz 01 (228) 841 63 64; Yucatán 01 (999) 9430 832 Ext. 36261; y Zacatecas 01 (492) 925 61 40 Ext. 69271.

En caso de que se realicen las quejas y denuncias ante las Contralorías de las Entidades Federativas, deberán de notificar a la brevedad al Órgano Interno de Control en la Secretaría, en términos de las disposiciones jurídicas aplicables.

## Capítulo VIII.

### De la Transparencia, Difusión y Rendición de Cuentas.

**Artículo 535.** Se dará en el marco de la Ley Federal de Transparencia y Acceso a la Información Pública Gubernamental.

Todos los programas y componentes deberán publicar su listado de beneficiarios por componente, el cual deberá estar desagregado por género, grupo de edad, Entidad Federativa y Municipio, así como los conceptos de apoyo. Dicha información deberá actualizarse permanentemente y publicarse semestralmente en la página electrónica de la Secretaría [www.sagarpa.gob.mx](http://www.sagarpa.gob.mx) y de cada instancia ejecutora de gasto con los registros obtenidos, a más tardar el último día hábil de diciembre del año que se reporta y deberá ser actualizada, en su caso, con los datos del finiquito correspondiente.

La información mencionada en el párrafo anterior, servirá de base para instrumentar acciones que disminuyan la brecha de desigualdad entre mujeres y hombres.

Además, los indicadores de resultados deberán desagregarse por género y por grupo de edad, a efecto de que pueda medirse el impacto y la incidencia de los programas de manera diferenciada en las relaciones entre mujeres y hombres. En el caso del componente de atención a desastres naturales en el sector agropecuario y pesquero (Fondo de Apoyo Rural por Contingencias Climatológicas) no será necesaria la desagregación de los indicadores de resultados por género y grupo de edad, de igual manera en el caso del COUSSA no se requiere dicha desagregación dado que los apoyos quedan referenciados al grupo y no a los miembros en lo individual.

Asimismo, todas las instancias ejecutoras de los programas y componentes comprendidos en estas Reglas de Operación deberán publicar una relación que contenga todos los folios de las solicitudes apoyadas y no apoyadas. Estas relaciones deberán publicarse, al menos, en la página electrónica de la Instancia Ejecutora y en cada una de las ventanillas en las que se recibieron las solicitudes.

**Artículo 536.** La papelería, documentación oficial, así como la publicidad y promoción de los programas y componentes, deberán incluir el logotipo de la Secretaría y en su caso, el de la SDA, y la siguiente leyenda:

*“Este programa es público, ajeno a cualquier partido político. Queda prohibido el uso para fines distintos a los establecidos en el programa”.*

Los artes gráficos, spots, videos, cápsulas, impresos, diseños digitales incluidos redes sociales y aplicaciones móviles, entre otros, a utilizar en las campañas de promoción nacional e internacional, contenidos en proyectos que contemplen los programas, componentes, proyectos estratégicos y conceptos de apoyo, deberán atender las directrices y lineamientos de identidad gráfica y audiovisual determinados por el Gobierno de la República y contar con la aprobación de la Coordinación General de Comunicación Social de la Secretaría, antes de su uso.

**Artículo 537.** La Secretaría continuará con el sistema de rendición de cuentas sobre el destino de los recursos fiscales a que se refiere el artículo 35 Fracción II del Presupuesto de Egresos de la Federación para el 2015 para efectos de integrarlo al Padrón Único de Beneficiarios a que se refiere el Artículo 140 de la ley de Desarrollo Rural Sustentable, el cual deberá incorporar como mínimo los siguientes elementos: clave o número de registro que le será asignado por la dependencia al beneficiario; región geográfica (Entidad Federativa, Municipio y localidad); actividad productiva; ciclo agrícola, eslabón de la cadena de valor, concepto de apoyo; y monto fiscal otorgado, fecha de otorgamiento y estratificación correspondiente siendo obligación de las unidades responsables e instancias ejecutoras, incluyendo Entidades Federativas, de los programas y Componentes mantenerlo actualizado. Dicho sistema mantendrá un módulo específico para que detalle los recursos fiscales destinados a los productos básicos y estratégicos en los términos de la Ley de Desarrollo Rural Sustentable.

Tratándose de apoyos destinados a bienes públicos, se considerará beneficiario a aquellas personas con las que se concertó la realización de acciones para alcanzar los objetivos correspondientes. A más tardar el 31 de diciembre el sistema tendrá disponibles los datos que permitan la identificación del beneficiario.

La actualización de la información contenida en este Sistema es responsabilidad de las unidades responsables e instancias ejecutoras de los programas, componentes y subcomponentes, incluyendo a las Entidades Federativas. Dicho Sistema mantendrá un módulo específico en el cual se detallen los recursos fiscales destinados a los productos básicos y estratégicos señalados en el Artículo 179 de la Ley de Desarrollo Rural Sustentable; dicho Sistema, tendrá disponibles los datos que permitan la identificación del beneficiario registrado al 31 de diciembre del ejercicio fiscal correspondiente.

La Dirección General de Planeación y Evaluación de la Secretaría será la Unidad Administrativa responsable de: Operar el Sistema de Rendición de Cuentas; establecer los términos y condiciones para la entrega de la información requerida y hacerlos del conocimiento de las UR's; publicar mensualmente un reporte sobre el cumplimiento de la entrega de la información por parte de las UR's; y en el mes de enero difundir el catálogo correspondiente a los conceptos de apoyo, de conformidad a las claves establecidas en el Sistema de Clasificación Industrial de América del Norte (SCIAN) mediante las cuales las UR's deberán identificar sus conceptos de apoyo.

## **Capítulo IX.**

### **De la Equidad de Género.**

**Artículo 538.** La participación de mujeres y hombres en la solicitud y elegibilidad de los apoyos que proporcionan los programas y componentes señalados en las presentes reglas de operación, será en igualdad de oportunidades; por lo que la condición de ser hombre o mujer, no representará restricción alguna, para la participación y elegibilidad en la obtención de los incentivos.

## **TRANSITORIOS**

**PRIMERO.-** El presente Acuerdo entrará en vigor el primero de enero del 2015.

**SEGUNDO.-** A partir del ejercicio fiscal 2015 las presentes Reglas de Operación de los programas y componentes de la Secretaría de Agricultura, Ganadería, Desarrollo Rural, Pesca y Alimentación, serán las únicas aplicables para los mismos, por lo que mediante la publicación en el DOF del presente acuerdo quedan sin efecto las Reglas de Operación, lineamientos, adición, actualización o modificación que se hubieren publicado con anterioridad al presente Acuerdo, salvo que expresamente se señale lo contrario en las presentes reglas.



**TERCERO.-** Los derechos de los productores beneficiarios del Programa de Apoyos Directos al Campo (PROCAMPO Productivo), serán respetados conforme a la ley y en ningún caso serán afectados por la emisión del presente Acuerdo.

**CUARTO.-** Sin perjuicio de lo establecido en el artículo anterior, con la entrada en vigor de las presentes Reglas de Operación, quedan abrogados los Lineamientos por los que se establece el procedimiento administrativo de cancelación del registro de predios en el Directorio del Componente PROAGRO Productivo, del Programa de Fomento a la Agricultura, que deberán observar los servidores públicos de la Secretaría de Agricultura, Ganadería, Desarrollo Rural, Pesca y Alimentación, publicados en el DOF el 21 de marzo de 2014.

**QUINTO.-** La Oficina del Abogado General de la Secretaría será la instancia responsable de emitir los nuevos Lineamientos por los que se establecerá el procedimiento administrativo de cancelación del registro de predios en el Directorio del Componente PROAGRO Productivo, del Programa de Fomento a la Agricultura, Ganadería, Desarrollo Rural, Pesca y Alimentación, en el término de 90 días naturales contados a partir de la publicación de las presentes Reglas de Operación.

**SEXTO.-** Hasta en tanto la Oficina del Abogado General emita los nuevos Lineamientos referidos en el artículo anterior, continuará vigente lo dispuesto en los Lineamientos por los que se establece el procedimiento administrativo de cancelación del registro de predios en el Directorio del Componente PROAGRO Productivo, publicados en el Diario Oficial de la Federación el 21 de marzo de 2014". En su caso, se atenderá lo señalado en el Procedimiento General Operativo del Componente y las disposiciones específicas que al efecto emita la Unidad Responsable.

**SÉPTIMO.-** Con el propósito de dar cumplimiento a los objetivos y prioridades nacionales, los programas a los que les apliquen, dentro del ámbito de sus atribuciones y de acuerdo a lo establecido en las presentes reglas de operación, cada Unidad Responsable deberá identificar e implementar acciones que contribuyan al logro de los objetivos de la Cruzada contra el Hambre. Dichas acciones atenderán a los hogares y sus integrantes que se encuentren en situación de pobreza extrema de alimentación, evaluados e identificados a partir de la información socioeconómica integrada al Sistema de Focalización de Desarrollo (SIFODE). Lo anterior, con base en los Lineamientos de Evaluación de Condiciones Socioeconómicas de los Hogares y disponibles en la dirección: [www.sedesol.gob.mx](http://www.sedesol.gob.mx)

Asimismo, cuando aplique, para las acciones de servicios básicos e infraestructura social básica se atenderá a las personas que habitan en las Zonas de Atención Prioritaria urbanas y rurales vigentes disponibles en la dirección electrónica: <http://sisge.sedesol.gob.mx/SISGE/>

Para implementar dichas acciones, el Programa podrá realizar los ajustes necesarios en su planeación y operación, estableciendo los acuerdos, la coordinación y vinculación interinstitucional correspondientes, sin menoscabo de lo establecido en las presentes reglas de operación y de las metas establecidas, así como en función de la capacidad operativa y disponibilidad presupuestal.

La Unidad Responsable del Programa deberá informar las acciones, presupuesto y avances en las metas e indicadores de las acciones que se desarrollen para dar cumplimiento a los objetivos de la Cruzada.

Conforme a los artículos décimo cuarto y cuarto transitorio del Decreto por el que se establece el Sistema Nacional para la Cruzada contra el Hambre "Sin Hambre", las erogaciones que se realicen para dar cumplimiento a dicho Decreto, se cubrirán con cargo a los respectivos programas y presupuestos aprobados para el ejercicio fiscal correspondiente en los términos de la Ley Federal de Presupuesto y Responsabilidad Hacendaria.

**OCTAVO.-** A efecto de cumplir con lo señalado en el Artículo Vigésimo del Decreto que establece las medidas para el uso eficiente, transparente y eficaz de los recursos públicos, y las acciones de disciplina presupuestaria en el ejercicio del gasto público, así como para la modernización de la Administración Pública Federal; esta Secretaría continuará instruyendo que el pago a los beneficiarios se realice de forma electrónica, mediante depósito en cuentas bancarias. La forma de pago prevista en este artículo, estará exceptuada en aquellos casos en que no se cuente con servicios bancarios en la localidad correspondiente.

**NOVENO.-** Conforme a lo establecido en el Artículo 35, fracción XII del Decreto de Presupuesto de Egresos de la Federación para el Ejercicio Fiscal 2015 esta Secretaría realizará la consulta sobre el

cumplimiento al Artículo 32-D del Código Fiscal de la Federación en la herramienta que para tal efecto pongan a disposición las autoridades fiscales.

**DÉCIMO.-** En caso que resulte procedente, se podrán apoyar con recursos del ejercicio fiscal 2015 solicitudes de apoyo dictaminadas favorablemente durante el ejercicio inmediato anterior, cuando por razones de suficiencia presupuestal no se hubieran podido atender.

**DÉCIMO PRIMERO.-** Para la comprobación de los incentivos de los componentes de los programas, previa autorización de la Unidad Responsable o en su caso de la Instancia Ejecutora, se podrá reconocer las inversiones de los beneficiarios que se hayan realizado a partir del día 1 de enero de 2015.

**DÉCIMO SEGUNDO.-** La exclusión del Impuesto al Valor Agregado (IVA), de la comprobación de las inversiones realizadas en los proyectos, para no rebasar los montos máximos de los apoyos, así como cumplir con las obligaciones fiscales que le correspondan conforme a la normatividad aplicable.

**DÉCIMO TERCERO.-** El 75% de los recursos autorizados al componente COUSSA mencionados en el anexo 11 "Programa Especial Concurrente para el Desarrollo Rural Sustentable" del Decreto de Egresos de Presupuestos de la Federación 2015, serán ejercidos a través de la Comisión Nacional de Zonas Áridas y por la Instancia Ejecutora que en su caso determine la Unidad Responsable.

**DÉCIMO CUARTO.-** A los asuntos en trámite, a partir de la entrada en vigor de las presentes "Reglas de Operación", le serán aplicables las "Reglas de Operación" del Programa Fondo para el Apoyo a Proyectos Productivos en Núcleos Agrarios (FAPPA) correspondientes al año fiscal en que fueron autorizados los respectivos "Proyectos Productivos".

**DÉCIMO QUINTO.-** En los programas FAPPA y PROMETE se dará prioridad a los proyectos que cuenten con la participación de integrantes de hogares beneficiarios de PROSPERA, Programa de Inclusión Social; del Programa de Apoyo Alimentario, y del programa piloto "Territorios Productivos". Para la atención de este criterio, los Programas determinarán los recursos para financiar los proyectos demandados por dichas estrategias. En los casos que sea necesario, para hacer efectivo el acceso en estos supuestos, los Programas expedirán convocatorias específicas que contendrán las acciones, recursos, metas, así como el procedimiento para el diseño, registro, puesta en marcha del proyecto, ejercicio de los recursos y la comprobación de su correcta aplicación".

**DÉCIMO SEXTO.-** En el ámbito de atribuciones de esta Secretaría y de acuerdo a la cobertura y mecanismos de apoyos contemplados en los programas y componentes establecidos en las presentes Reglas de Operación, se dispondrá lo necesario a efecto de dar cumplimiento al "Programa de 10 acciones para Mejorar la Seguridad, la Justicia, y el Estado de Derecho", presentado por el C. Presidente de la República el 27 de noviembre de 2014, particularmente en lo que se refiere a la implementación de la estrategia de desarrollo para reducir los niveles de marginación socioeconómica en los estados de Chiapas, Guerrero y Oaxaca, mediante la creación de tres zonas económicas especiales: 1).- El Corredor Industrial Interoceánico, en el Istmo de Tehuantepec; 2).- El Puerto Chiapas; y 3).- El área integrada por los municipios de Michoacán, y Guerrero colindantes al Puerto de Lázaro Cárdenas, ya que se tiene previsto que para impulsar el desarrollo de estas zonas económicas se establecerá un marco regulatorio específico, se dispondrá de estímulos fiscales especiales (particularmente para el campo) y se implementarán medidas de empleo temporal y becas académicas.

Asimismo, la ejecución de los programas y componentes previstos en las presentes Reglas de Operación, brindará especial atención a los proyectos y actividades económicas del sector agropecuario, pesquero y alimentario que se ubiquen dentro de las acciones contempladas para la implementación del Plan Michoacán y el Plan Nuevo Guerrero.

México, D.F., a 19 de diciembre de 2014.- El Secretario de Agricultura, Ganadería, Desarrollo Rural, Pesca y Alimentación, **Enrique Martínez y Martínez.-** Rúbrica.

 <p><b>SAGARPA</b> SECRETARÍA DE AGRICULTURA, GANADERÍA, DESARROLLO RURAL, PESCA Y ALIMENTACIÓN</p>		<p><b>ANEXO I</b> <b>Solicitud Única de Apoyo</b></p>
--	---	---

**1. DATOS DE VENTANILLA:**

Nº de Folio

--	--	--	--	--	--	--	--

**PROGRAMA:**

Fomento a la Agricultura  Integral de Desarrollo Rural  Productividad y Competitividad Agroalimentaria

Fomento Ganadero  Fomento a la Productividad Pesquera y Acuícola  Sanidad e Inocuidad Agroalimentaria

Comercialización y Desarrollo de Mercados  Concurrencia con las Entidades Federativas  Innovación, Investigación, Desarrollo Tecnológico y Educación (PIDETEC)

Fondo para el Apoyo a Proyectos Productivos en Núcleos Agrarios (FAPPA)  De Apoyo para la Productividad de la Mujer Emprendedora (PROMETE)

Componente	Instancia Ejecutora	Edo	Municipio	Ventanilla	Día	Mes	Año	Consecutivo
					De recepción			

**1.1 No. de identificación o registro en padrón 1/**

¿Está usted registrado en el SURI, en el Padrón Ganadero Nacional, Padrón Nacional Cafetalero u otro padrón, o es beneficiario de PROAGRO Productivo (antes PROCAMPO), de PROGAN, de energéticos marinos y ribereños, tiene número de unidad pecuaria, o de otro Componente?, Sí\_\_\_ No\_\_. En caso de que su respuesta sea: "Sí" indicar en cuál\_\_\_\_\_ y proporcionar su número de identificación o folio (S):

\_\_\_\_\_

\_\_\_\_\_:

Para el caso de incentivos para el sector pesquero y acuícola, es imprescindible proporcionar:

RNP (Unidad Económica)

No. permiso o concesión de pesca o acuicultura

**2. DATOS DEL SOLICITANTE**

MUJER

HOMBRE

**2.1 Persona física**

\* CURP: \_\_\_\_\_

RFC:

Nombre (s) \_\_\_\_\_

<input type="text"/>	<input type="text"/>	<input type="text"/>	<input type="text"/>	<input type="text"/>	<input type="text"/>	<input type="text"/>	<input type="text"/>
d	d	m	m	a	a	a	a

Primer Apellido: \_\_\_\_\_

Fecha de Nacimiento:

Segundo Apellido: \_\_\_\_\_

Nacionalidad: \_\_\_\_\_ Estado de Nacimiento: \_\_\_\_\_

Sexo: \_\_\_\_\_ Estado Civil: \_\_\_\_\_

Teléfono (Lada): \_\_\_\_\_

Teléfono celular: \_\_\_\_\_ Correo Electrónico: \_\_\_\_\_

Fax: \_\_\_\_\_

\* Tipo de identificación Oficial: \_\_\_\_\_ Número de la identificación: \_\_\_\_\_

Edad: \_\_\_\_\_

**2.2 Persona moral y Grupo Informal (RFC no aplica para Grupo Informal)**

\*Nombre de la persona moral: \_\_\_\_\_

**\*RFC** **\*Homoclave:**

\*Fecha de constitución   
d d m m a a

Objeto social de la persona moral: \_\_\_\_\_

Teléfono: \_\_\_\_\_ Correo Electrónico: \_\_\_\_\_

No. total de socios  No. socios morales  No. de socios físicos   
(Integrantes Gpo. Informal) (Integrantes Gpo. Informal) (Integrantes Gpo. Informal)  
No. socias mujeres  No. de socios hombres

**2.2.1. NOMBRE DE INSTITUCIÓN, ÓRGANO COLEGIADO, ETC. (En su caso):**

1/ Los solicitantes registrados en alguno de los padrones, podrán tener acceso a sus datos personales para facilitar el llenado de su formato de solicitud.

*Deberá incluir relación de beneficiarios, con sus datos generales.*

**2.2.2 Representante legal**

Nombre del representante legal (1): \_\_\_\_\_ Sexo: \_\_\_\_\_

Primer apellido: \_\_\_\_\_

Segundo apellido: \_\_\_\_\_

CURP:

Teléfono (Lada): \_\_\_\_\_ Correo Electrónico: \_\_\_\_\_

Fax: \_\_\_\_\_

\*Tipo de identificación oficial: \_\_\_\_\_

\*Número de \_\_\_\_\_  
identificación oficial

\*Documento de acreditación del \_\_\_\_\_  
representante legal:

Nacionalidad \_\_\_\_\_

**2.2.3 Representante legal (2) En su caso**

Nombre del representante legal: \_\_\_\_\_

Sexo: \_\_\_\_\_

Primer apellido: \_\_\_\_\_

Segundo apellido: \_\_\_\_\_

CURP: 

--	--	--	--	--	--	--	--	--	--	--	--	--	--	--	--	--	--

Teléfono (Lada): \_\_\_\_\_

Correo Electrónico: \_\_\_\_\_

Fax:

\*Tipo de identificación oficial: \_\_\_\_\_

\*Número de identificación \_\_\_\_\_  
oficial

Documento de acreditación del \_\_\_\_\_  
representante legal:

Nacionalidad: \_\_\_\_\_

**2.2.4 Señalar tipo de persona (aplica para Persona Física, Moral y/o Grupo informal)**

Indígenas

Tercer edad

**2.2.5 Actividad Económica**

**2.3 Domicilio del solicitante (Persona Física u Otro)**

Tipo de domicilio\*: Urbano \_\_\_\_\_ Rural \_\_\_\_\_

\*Tipo de asentamiento humano: ( ) Colonia ( ) Fraccionamiento ( ) Manzana ( ) Pueblo ( ) Rancho ( ) Granja ( ) Ejido  
( ) Hacienda ( ) Otro

\*Nombre del asentamiento humano: \_\_\_\_\_

\*Tipo de vialidad: ( ) Avenida ( ) Boulevard ( ) Calle ( ) Callejón ( ) Calzada ( ) Periférico ( ) Privada ( ) Carretera ( ) Camino  
( ) Otro

\*Nombre de vialidad: \_\_\_\_\_

\*Estado: \_\_\_\_\_ \*Municipio: \_\_\_\_\_ \*Localidad: \_\_\_\_\_

Número exterior 1: \_\_\_\_\_ Número interior: \_\_\_\_\_ \*Código Postal: \_\_\_\_\_

Referencia 1 (entre vialidades): \_\_\_\_\_

Referencia 2 (vialidad posterior): \_\_\_\_\_ Referencia 3\* (Descripción de ubicación): \_\_\_\_\_

**3. DATOS DE LA CUENTA BANCARIA (Solo a los componentes que les aplica según requisitos específicos)**

Institución Bancaria: \_\_\_\_\_

Cuenta interbancaria CLABE: \_\_\_\_\_ Sucursal \_\_\_\_\_

**4. DATOS DEL PROYECTO, UNIDAD ECONÓMICA O PREDIO. (Sólo a los componentes que les aplica según requisitos específicos)**

Nombre del proyecto: \_\_\_\_\_

Tipo de proyecto:

Nuevo

Continuación

Objetivo del proyecto: \_\_\_\_\_

*“Cuando no requiere proyecto, llenar los datos de ubicación del predio o unidad de producción en el que se aplicarán los incentivos”*

**4.1 Ubicación del Proyecto:**

Tipo de domicilio: Urbano \_\_\_\_\_ Rural \_\_\_\_\_

\*Tipo de asentamiento humano: ( ) Colonia ( ) Fraccionamiento ( ) Manzana ( ) Pueblo ( ) Rancho ( ) Granja ( ) Ejido ( ) Hacienda ( ) Otro ( )

\*Localidad: \_\_\_\_\_ \*Nombre del asentamiento humano: \_\_\_\_\_

\*Tipo de vialidad: ( ) Avenida ( ) Boulevard ( ) Calle ( ) Callejón ( ) Calzada ( ) Periférico ( ) Privada ( ) Carretera ( ) Camino ( ) Otro

\*Nombre de vialidad: \_\_\_\_\_

\*Estado: \_\_\_\_\_ \*Municipio: \_\_\_\_\_ \*Localidad: \_\_\_\_\_

Número exterior 1: \_\_\_\_\_ Número interior: \_\_\_\_\_ \*Código Postal: \_\_\_\_\_

Referencia 1 (entre vialidades): \_\_\_\_\_

Referencia 2 (vialidad posterior): \_\_\_\_\_ Referencia 3\* (Descripción de ubicación): \_\_\_\_\_

Superficie \_\_\_\_\_ ha (total de predio)

Superficie \_\_\_\_\_ ha (a sembrar)

Coordenadas geográficas (ubicar un punto al interior del predio en donde se realizará el proyecto):

Latitud N: \_\_\_\_\_ Longitud: \_\_\_\_\_ Elevación: \_\_\_\_\_ msnm.

**Nota: En varios componentes se requiere especificar los siguientes campos; ciclo, cultivo, superficie sembrada, año, para que se evalúe.**

**5. COMPONENTES e INCENTIVOS (CONCEPTOS DE APOYO) SOLICITADOS:**

5.1 Apoyo solicitado				Monto en pesos						Inversión TOTAL	Descripción (opcional)
Concepto de apoyo solicitado	Sub concepto de apoyo solicitado	Unidad de medida	Cantidad Solicitada	Apoyo federal solicitado	Apoyo estatal solicitado	Aportación del Productor	Otras fuentes de financiamiento				
							Crédito	Otro apoyo gubernamental			

¿Recibió incentivos o apoyos de los programas o componentes de la SAGARPA en años anteriores?				
SÍ	NO	¿Cuál(es) Programa(s) o componente(s)?	Monto	Año





**Programa de Productividad Pesquera y Acuícola:**

**Modernización de embarcaciones menores.-** El solicitante deberá señalar los conceptos de apoyo solicitados, anotando las características básicas del bien a adquirir y del que se sustituye (sustituye Motor nuevo: potencia en HP, marca y modelo; Motor a sustituir: potencia en HP, marca y modelo, número de serie, Gasto actual de gasolina, lubricantes y mantenimiento; Embarcación nueva: eslora, manga, material de construcción; Embarcación a sustituir: eslora, manga, material y año de construcción; Equipo de conservación: capacidad en kg, características del mismo; Equipo satelital marca y modelo; Cotización del equipo solicitado) sustituye Motor nuevo: potencia en HP, marca y modelo; Motor a sustituir: potencia en HP, marca y modelo, número de serie, Gasto actual de gasolina, lubricantes y mantenimiento; Embarcación nueva: eslora, manga, material de construcción; Embarcación a sustituir: eslora, manga, material y año de construcción; Equipo de conservación: capacidad en kg, características del mismo; Equipo satelital marca y modelo; Cotización del equipo solicitado).

**Modernización de Embarcaciones Pesqueras.-** El solicitante deberá señalar los conceptos de apoyo solicitados, anotando las características básicas (nombre de la embarcación, RNP, número de permiso de pesca, especie, años en los que recibió apoyo, número de certificado de seguridad marítima y vigencia).

**Energéticos Pesqueros y Acuícola.-** El solicitante deberá señalar los datos básicos de la embarcación o instalación (ejemplo, para embarcaciones: Clave RNPA, nombre del activo o unidad productiva, matrícula SCT, tipo de motor (gasolina o diésel), HP, en su caso, capacidad del tanque, número de permiso o concesión, vigencia (inicio – fin), tipo de pesquería; ejemplo para instalaciones acuícolas-granjas o laboratorios: nombre de la instalación, actividad o tipo de cultivo (engorda de camarón, producción de crías, postlarvas, semillas), extensivo, semi extensivo, intensivo con o sin energía eléctrica, capacidad de almacenamiento del tanque de combustible en lt. Ha. de espacio en operación y abierto a producción, densidad de siembra, especies en producción, producción anual esperada, detalle y consumo anual de diésel en bombas y calderas (ejemplo. Cantidad de motores o calderas, marca, potencia en HP., litros por hora, horas/día, días/año, consumo anual). Para embarcaciones de maricultura, señalar también datos básicos que permitan a la Unidad Responsable valorar la pertinencia del estímulo solicitado (ejemplo. Clave RNPA, nombre de la instalación, superficie de operación en hectáreas, cantidad de cercos, coordenadas de la ubicación de la instalación de maricultivo, duración del ciclo productivo en días, número de permiso o concesión, vigencia (inicio y fin), especie, en su caso, RNPA de la embarcación que opera en la instalación de maricultivo, nombre de la embarcación, tipo de faena (arrastre o mantenimiento), matrícula, HP, capacidad del tanque de combustible, embarcación propia o rentada, periodo de operación de la embarcación (inicio y fin).

**Disminución del Esfuerzo Pesquero.-** El solicitante deberá señalar los datos básicos de la embarcación (datos del permiso, título o concesión de camarón, vigencia (inicio-fin), otros permisos o concesiones, señalando el número, la especie y la vigencia, datos de la embarcación, nombre de la misma, número de matrícula, clave RNPA, puerto base, año de construcción, eslora y manga en mts., puntual, toneladas brutas y netas, capacidades de acarreo T.M., capacidad de bodega en metros cúbicos, sistema de conservación, características del motor, número de serie, modelo, marca, potencia en HP.

**Programa de Comercialización y Desarrollo de Mercados:**

**Coberturas compra.-** El solicitante deberá señalar los datos básicos de compra (ejemplo. Fecha de compra, folio de cobertura con dígito, tipo de operación (compra-liquidación), tipo de operación (put-call), producto, mes de vencimiento, modalidad de cobertura, toneladas a cubrir, esquema de cobertura, precio de ejercicio seleccionado (ASERCA, mayor, menor), número de contratos, costo por contrato en dólares, precio de Cts/Dls. Por ejercicio y por tipo, costo total tipo de cambio pesos/dólares, costo total en pesos, prima tabla, aportación de la Unidad Responsable en porcentaje, cantidad de depósito del participante a la cuenta de ASERCA (pesos o dólares), señalar si desea elegir la correduría que tomará su cobertura, (en caso de señalar que sí, deberá indicar alguna de las tres que ASERCA determina y que son BNP Paribas o FCStone o JP Morgan).

**Coberturas Producción.-** El solicitante deberá señalar la producción estimada en toneladas y el mes.

**Rolado servicios.-** Deberán señalar los datos básicos (fecha de compra, folio de cobertura y su dígito, el folio de rolado servicios y su dígito).

**Liquidación.-** Se deberán señalar los datos básicos (ej. Si es liquidación total o parcial y en su caso, número de parcialidad, número de contrato a liquidar, tipo de moneda).

**Compra de Rolado/servicios.**- Se deberán señalar los datos básicos (ej. Tipo de operación (put o Call), el ciclo, producto, mes de vencimiento, modalidad de cobertura (ver RO), toneladas a cubrir, esquema de cobertura, precio de ejercicio seleccionado (ASERCA, mayor o menor), equivalencia en número de contratos, costo total en dólares, precio Cts/Dls por ejercicio, costo total, ejercicio, número de contratos, prima de compra para cada contrato y tipo de cambio.

En el caso de las solicitudes de pago (compradores), el solicitante deberá presentar los datos siguientes: producto y total de toneladas y monto del incentivo.

Para inscripción (compradores), incluir en la solicitud, el número de contrato registrado en ASERCA, el domicilio de la bodega, la clave de la bodega (registro del padrón de ASERCA) y el volumen en toneladas que puede captar.

En el caso de ser una solicitud de inscripción y de pago (productores), deberá señalar folio de (los) predio (s), tipo de posesión, vigencia de la misma, cultivo y variedad, régimen hídrico, documento de acreditación, fecha de vencimiento, superficie sembrada y cosechada en ha., comprobante fiscal, tipo de comprobante fiscal, RFC y fecha del comprobante fiscal, RFC, y nombre o razón social del comprador, volumen peso neto analizado referido en ton., precio unitario, importe del comprobante fiscal, medio de pago, banco, folio pagado, fecha de pago, importe, RFC y nombre del emisor, clave de bodega (registrada en el padrón de ASERCA), nombre de la bodega y volumen expresado en ton.

## 6. REQUISITOS GENERALES (RELACIÓN DE DOCUMENTOS ENTREGADOS QUE NO ESTÉN EN EL EXPEDIENTE)

Para concluir con el registro de su solicitud, deberá presentar en la ventanilla correspondiente, la presente solicitud firmada y acompañarla con los siguientes requisitos:

### 6.1 Generales:

- a. Localización geográfica del proyecto (Entidad Federativa, Municipio y localidad, en su caso, núcleo agrario, coordenadas georreferenciadas, así como la localización específica del proyecto o micro localización de acuerdo a la norma técnica del INEGI). Para PRODEZA, VOSC y COUSSA, además: clima, suelo, condiciones climáticas, vegetación, fuentes de aprovisionamiento de agua, condiciones socio ambiental, asociaciones vegetales, agro diversidad productiva, según aplique.

Para Tecnificación del Riego, coordenadas de la poligonal perimetral del sistema de riego proyectado o del drenaje (sistema de coordenadas UTM, WGS84), fotografías del punto donde se propone se incorporará el sistema de riego a la fuente de abastecimiento propuesta o del drenaje, (anexar 3 fotografías en distintos ángulos procurando abarcar aspectos reconocibles en el predio como son: pozo, bombas, líneas eléctricas, tuberías, estanques, edificaciones, etc.). **Nota: las fotografías deben tener fecha en que fueron tomadas.**

- b. En su caso, avalúo por perito autorizado por la Comisión Nacional Bancaria y de Valores para el caso de adquisición de infraestructura.

Para PRODEZA, VOSC y COUSSA: en proyectos que consideren obras de captación y almacenamiento de agua cuya unidad de manejo contemple una microcuenca debe presentar los siguientes puntos:

Requisitos personas físicas:	Sí	No	Requisitos personas morales:	Sí	No
Identificación Oficial. (Identificación oficial expedida por el IFE o INE, pasaporte vigente, cédula profesional o cartilla de servicio militar nacional)			Acta constitutiva (en su caso, Instrumento notarial donde consten modificaciones a ésta y/o a sus estatutos). Debidamente inscrita en el Registro Público de la Propiedad.		
RFC, en su caso			RFC.		
CURP			Acta notariada de instancia facultada para nombrar autoridades o donde conste el poder general para pleitos y cobranzas y/o actos de administración o de dominio (en su caso).		

Comprobante de domicilio Fiscal		Comprobante de Domicilio fiscal así como del representante legal.		
Comprobante de la legal posesión del predio. Para el caso del incentivo de Disminución del Esfuerzo Pesquero, corresponde a Embarcación o Buque Motor.		Comprobante de la legal posesión del predio.		
Identificación Oficial del representante legal, en su caso.		Listado de beneficiarios, con sus datos generales		
		Identificación oficial del representante legal, deberá de coincidir con la CURP.		
		CURP del representante legal.		
<b>Requisitos grupos informales</b>		<b>Instituciones</b>		
Acta de asamblea en la que se acuerda la integración de la organización		Documento legal de la Institución		
<b>Documentación del apoderado o representante legal para cualquiera de las figuras:</b>				
Identificación oficial del representante o apoderado legal.		CURP del representante o apoderado legal.		
Comprobante de domicilio del representante o apoderado legal		Poder general del apoderado o representante legal		

C. Para el Componente VOSC, los proyectos deberán:

c.1.- Fomentar el desarrollo de capacidades, habilidades y prácticas técnicas, organizacionales y gerenciales de la población rural; así como de acceso al conocimiento, la información y el uso de tecnologías modernas para mejorar la disponibilidad, el acceso y la utilización de los alimentos,

c.2.- Evidenciar la disponibilidad, el acceso, la utilización y/o la estabilidad de los alimentos (a través de los indicadores).

c.3.- Incluir el Desarrollo de Capacidades y Habilidades según lo requieran, con la finalidad de ampliar la vida en la actividad empresarial.

**6.2 Requisitos específicos en su caso, correspondientes al componente (copia simple y original para cotejo):**

Requisito	Sí	No

## 7. DECLARACIONES DEL SOLICITANTE

Declaro bajo protesta de decir verdad:

- a) Que no realizo actividades productivas ni comerciales ilícitas.
- b) Que estamos al corriente con las obligaciones requeridas por la Secretaría en las presentes Reglas de Operación.

- c) Que aplicaremos los incentivos únicamente para los fines autorizados, y que, en caso de incumplimiento por nuestra parte, la consecuencia será la devolución del recurso y los productos financieros; así como la pérdida permanente del derecho a la obtención de incentivos de la Secretaría.
- d) Que estoy al corriente en mis obligaciones fiscales. Sí ( ) No ( )
- e) Que estoy exento de obligaciones fiscales. Sí ( ) No ( )
- f) Con fundamento en el artículo 35 de la Ley Federal de Procedimiento Administrativo acepto la recepción de notificaciones relacionadas con la presente solicitud a través de la página electrónica de la Secretaría ([www.sagarpa.gob.mx](http://www.sagarpa.gob.mx)) y/o de la página electrónica de la Instancia Ejecutora, la cual me comprometo a revisar periódicamente.
- g. Para PRODEZA, VOSC y COUSSA además tenencia de la tierra, población total de la localidad apoyada o la que se apoyará, población económicamente activa, número de mujeres y hombres.
- h) Conforme a lo establecido en las presentes Reglas de Operación de la Secretaría de Agricultura, Ganadería, Desarrollo Rural, Pesca y Alimentación, manifiesto bajo protesta de decir verdad que no he recibido o estoy recibiendo incentivos de manera individual u organizada para el mismo concepto del Programa, Componente u otros programas de la Secretaría, que impliquen que se dupliquen incentivos para el mismo concepto de este programa (salvo que se trate de proyectos por etapas).
- i) Manifiesto que los datos son verídicos y me comprometo a cumplir con los ordenamientos establecidos en las Reglas de Operación y Lineamientos correspondientes, así como de toda la legislación aplicable.
- j) Expreso mi total y cabal compromiso, para realizar las inversiones y/o trabajos que me correspondan, para ejecutar las acciones del proyecto aludido hasta la conclusión.
- k) Eximo a la Secretaría de toda responsabilidad derivada del depósito del importe del incentivo que se me otorgue, [en la cuenta bancaria que se precisa con antelación], toda vez que los datos que de ella he proporcionado son totalmente correctos y vigentes, en cuanto la Secretaría efectúe los depósitos del importe que me corresponda, me doy por pagado. En caso de reclamación del depósito, para comprobar que el pago no se ha efectuado, me comprometo a proporcionar los estados de cuenta emitidos por el banco que la Secretaría requiera; con este documento me hago sabedor de que la Secretaría se reserva el derecho de emitir el incentivo mediante otra forma de pago; cuando así lo determine autorizo al banco para que se retire los depósitos derivados de los programas de la Secretaría efectuados por error en mi cuenta, así como los que no me correspondan o los que excedan al incentivo al que tengo derecho y sean reintegrados a la cuenta bancaria del Programa correspondiente.
- l) La entrega de la presente solicitud, así como de la documentación solicitada, no implica aceptación u obligación del pago de los incentivos por parte de la Secretaría, los órganos sectorizados y las instancias ejecutoras.
- m)→El que suscribe \_\_\_\_\_, bajo protesta de decir verdad, manifiesto que los ingresos que percibo son insuficientes para adquirir los alimentos de la canasta básica, por lo que me encuentro en condición de pobreza alimentaria, de tal forma que solicito apoyo del Componente Agricultura Familiar para instalar un huerto para la producción de alimentos al interior de mi vivienda.
- n) TITULAR DE LA PRESENTE: \_\_\_\_\_
- Los que suscribimos, representantes de \_\_\_\_\_, bajo protesta de decir verdad, manifestamos que formamos parte de la población objetivo del "Componente Desarrollo Integral de Cadenas de Valor" Estratos (E1, E2, E3, E4, Diagnóstico del Sector Rural y Pesquero, FAO-SAGARPA 2012) y solicitamos participar de los apoyos y beneficios que el Gobierno Federal, otorga a través de dicho Componente, para lo cual proporcionamos nuestros datos y documentos requeridos, señalando que son verídicos, comprometiéndome a cumplir con los criterios y requisitos de elegibilidad establecidos.

**8. OBSERVACIONES en su caso.**

---

---

---

---

---

**9. FIRMAS:****Sello de la  
ventanilla****9.1 Nombre completo y firma o huella digital del o los solicitantes****9.2 Nombre completo y firma del representante legal (o en su caso del representante del Grupo)****9.3 Nombre completo, firma y cargo del funcionario receptor  
(indicar Instancia Ejecutora a la que pertenece)****Lugar y Fecha**

“Los datos personales recabados serán protegidos e incorporados y tratados en el sistema de datos personales “base de datos de beneficiarios de programas de apoyo” con fundamento en la Ley Federal de Transparencia y Acceso a la Información Pública Gubernamental, así como la Ley Federal de Protección de Datos Personales en Posesión de los Particulares y cuya finalidad es proporcionar información sobre los beneficiarios de los diversos programas de incentivo, a efecto de dar protección a los datos de los beneficiarios de los apoyos de los programas y componentes”.

Al Programa Integral de Desarrollo Rural y a los proyectos productivos de generación de ingresos del PESA con un monto superior a \$150,000.00, le aplican los puntos: 1; 2; 3; 4; 5 i, e; 6 a, b, c, d, f, h, k, l, l.1, l.2, l.3, n, p, u, v; 7 a, b, c; 8 a, c, d; 10 h, g; 11 d; 12; 13; 14. A los proyectos COUSSA y obras y prácticas de conservación y uso sustentable de agua del componente PESA, no les aplican los puntos 7 y 8 y sus incisos. Agricultura familiar, periurbana y de traspaso sólo le aplican los puntos 2; 3; 4; 5, e; 6, a1, b, c1; 7 b; 8 c; 11 a, c. Para los proyectos productivos de producción de alimentos de PESA, con un monto inferior a \$100,000.00 se utilizará el formato de proyecto simplificado. Para el caso del Componente Desarrollo Integral de Cadenas de Valor, le aplican los puntos: 1; 2; 3; 4; 5 a, b, c, d, e, f, h, i, j, k, l; 6 a, b.1, c, d, e, f, h, i, j, k, l, m, n, o, p, u, w; 7 a, b, c, d, e, f, g, h, i, j; 8 a, b, c, d, e, f, g, h; 9 a; 10 a, b, c, d, e, f, g; 11 a, b, c, d, e, f; 12; 13 y 14. Para el Componente Vinculación con Organismos de la Sociedad Civil no aplican los puntos 5j, 6g, r, x, y.

*“Este Programa es público, ajeno a cualquier partido político. Queda prohibido su uso para fines distintos a los establecidos en el Programa.”*

	<b>ANEXO II</b> <b>Guión Único para la Elaboración de Proyectos de Inversión</b>
---	---

### 1. Resumen Ejecutivo, Técnico y Financiero

**2. Nombre del proyecto** (en su caso indicar el alcance sea local, regional, estatal o nacional, nuevo o ampliación).

**3. Programa, componente(s), concepto(s) de apoyo, inversión total, desglose de apoyo solicitado y de aportación del solicitante, de créditos, de otros programas e instituciones, entre otros.**

**4. Objetivo(s) general(es) y específico(s)**, los cuales deben estar alineados a los objetivos de (los) programa(s) y componente(s) correspondiente(s), establecidos en las presentes Reglas de Operación.

### 5. Justificación

a. Antecedentes.

b. Descripción de la situación actual de la empresa, en su caso características y experiencias del grupo o participantes.

c. Descripción de la problemática u oportunidad identificada.

d. Forma en la que el proyecto, de concretarse, abordará la problemática u oportunidad identificada.

e. Metas, de concretarse el proyecto, que corresponden con la problemática identificada e indicadores que permitirán verificar el cumplimiento del(los) objetivo(s) general(es) y específico(s).

f. Efectos esperados de no concretarse el proyecto.

g. Análisis y diagnóstico de la situación actual y previsiones sin el proyecto.

h. Institución de Investigación, Educación Superior u Organización que respalda el Proyecto, debiendo adjuntar carta de intención y datos el representante legal de la institución. 2/

i. Investigador, técnico o responsable del Proyecto. (Señalar los datos básicos como son:) 2/

j. Información detallada sobre los resultados obtenidos en la ejecución de apoyos recibidos en años anteriores (exclusivamente recursos del Programa de Desarrollo de Mercados Agropecuarios y Pesqueros e Información, Programa Soporte o Programa de Promoción Comercial y Fomento a las Exportaciones de Productos Agroalimentarios y Pesqueros Mexicanos). En los casos que solicite la continuidad de apoyos otorgados en años anteriores deberán justificar la continuidad y el nuevo alcance de impacto de los resultados esperados.

k. En su caso, misión y visión del comité, empresa o grupo.

l. En su caso, instrumento de planeación en que se fundamenta el proyecto.

### 6. Datos generales y aspectos técnicos del proyecto

a. Localización geográfica del proyecto (Entidad Federativa, Municipio y localidad, ejido o predio y referencias para localización en su caso, núcleo agrario, coordenadas georreferenciadas, así como la localización específica del proyecto o micro localización de acuerdo a la norma técnica del INEGI). Para PRODEZA y COUSSA, además: clima, suelo, condiciones climáticas, vegetación, fuentes de aprovisionamiento de agua, condiciones socio ambiental, asociaciones vegetales, agro diversidad productiva, según aplique.

Para Tecnificación del Riego, coordenadas de la poligonal perimetral del sistema de riego proyectado o del drenaje (sistema de coordenadas UTM, WGS84), fotografías del punto donde se propone se incorporará el sistema de riego a la fuente de abastecimiento propuesta o del drenaje, (anexar 3 fotografías en distintos ángulos procurando abarcar aspectos reconocibles en el predio como son: pozo, bombas, líneas eléctricas, tuberías, estanques, edificaciones, etc.). **Nota: las fotografías deben tener fecha en que fueron tomadas.**

b. Actividad productiva, eslabón de la cadena de valor, y en su caso, ciclo agrícola, producto(s) o especie(s) involucrada(s), para PRODEZA, sistema de producción a intervenir. Para el Componente de Desarrollo Estratégico de la Acuacultura incluir especie(s) involucrada(s) y ciclos productivos.

c. Descripción técnica del proyecto, la cual deberá partir del concepto de apoyo y describir de forma detallada el mismo (plano, croquis de ubicación y distribución de la unidad de producción y así mismo del arreglo interno de los equipos y esquemas del proceso, tipo de maquinaria, infraestructura, en su caso terrenos de uso agrícola y/o pecuario, ganado, material vegetativo (de ser el caso), equipo, procesos, tecnologías a emplear, monto de cada concepto a solicitar, capacidad de procesos, programas de producción y mantenimiento, asistencia técnica, consultoría y/o capacitación, escenarios con diferentes volúmenes de proceso, entre otros).

Para Tecnificación del Riego, el diseño agronómico debe incluir, arreglo del cultivo en campo, uso consuntivo de los cultivos; diseño hidráulico (carga dinámica del sistema de riego y gasto, medidor del gasto), características de operación (intensidad de riego o lámina precipitada horaria (mm/h), tiempo de operación, periodicidad de riego, horas, días disponibles por mes, número de secciones, gasto por sección, disposición de las secciones, tiempo de riego por posición, número de emisiones por planta); catálogo de concepto.

El proyecto debe incluir de manera detallada todas las cantidades de obra de materiales y equipo; clasificándolos con números progresivos; claves; conceptos; unidades y cantidades, agrupándolos de la manera siguiente:

- Sistema de riego localizado y aspersion;
- Cabezal de riego;
- Filtración;
- Equipo de fertirriego;
- Sistema de automatización;
- Líneas de conducción, conexiones, válvulas y accesorios (Principal);
- Líneas laterales, conexiones, válvulas y accesorios (Secundaria);
- Líneas portlaterales;
- Emisores;
- Líneas colectoras y válvulas de lavado (riego enterrado);
- Accesorios de automatización de válvulas;
- Sistema de riegos mecanizados.

Tomar lo que aplican del punto anterior y agregar los siguientes:

- Estructura;
- Tablero;
- Torres;
- Accesorios eléctricos;
- Aspersores;
- Bajantes y accesorios;

Otros equipos:

- Cableado;
- Obra civil y Equipo mecánico y eléctrico (no incluye acometida eléctrica);
- Drenaje Agrícola;
- Plano general del sistema de riego.

c.1 Tipo de proyecto (azotea, traspatio, periurbano, integral, aprovechamiento de espacio público, otros), describir en qué consiste el proyecto, recursos para la producción (agua, energía eléctrica, corrales, cobertizo, acceso, otros) tipo de asistencia que requiere (producción de hortalizas, composta, control de plagas y enfermedades, manejo de ganado menor, otros); así como postcosecha (acopio, almacenamiento, custodia y conservación de granos.

d. Estudios específicos (geológicos, mecánica de suelos, etc.) y de ingeniería de detalle, según aplique.

e. Proceso de reconversión (en su caso).

f. Cotizaciones de proveedores o prestadores de servicios que sustenten los costos reales y actuales al momento de la presentación del proyecto, presupuestos de las inversiones a realizar (por lo menos **dos** cotizaciones de distintos proveedores). El (los) proveedores elegido(s) deberán acreditar que cuentan con infraestructura y la capacidad suficiente para el desarrollo de sus actividades profesionales, cumplir con todos los requisitos fiscales y estar vigentes.

g. En su caso, avalúo por perito autorizado por la CNB y V para el caso de adquisición de infraestructura.

h. Datos generales del solicitante (persona física, moral, grupo, comité, Asociación Civil, Institución, en su caso), aspectos organizativos, antecedentes, tipo de organización y relación de socios, miembros, integrantes y/o de representantes del comité; estructura, Consejo directivo, de ser procedente. Para los Comités Sistema Producto, además deberá incluir un listado de representantes gubernamentales, no gubernamentales y eslabones. Para Comités Sistema Producto, convenios vigentes con otras instituciones y fecha de constitución legal.

i. Consejo directivo, perfil requerido y capacidades de los directivos y de los operadores (en su caso).

j. Infraestructura y equipo actual (disponibles para el proyecto), de ser el caso, así como condiciones de uso y valoración de activos que aporta la sociedad.

k. Permisos y cumplimiento de normas sanitarias, ambientales y otras.

l. Para infraestructura (obra civil): catálogo de conceptos, especificaciones, presupuesto, planos según aplique, de cimentación, estructural, arquitectónico, instalaciones sanitarias, eléctricas e hidráulicas, y de detalle, cálculos de diseño, volumen de construcción, suscritos por un técnico responsable del proyecto con Cédula Profesional, componentes del proyecto, volúmenes de construcción y permisos aplicables (de los propietarios de los terrenos donde se ejecutarán las obras, de CONAGUA, etc.).

Para PRODEZA y COUSSA: en proyectos que consideren obras de captación y almacenamiento de agua cuya unidad de manejo contemple una microcuenca debe presentar los siguientes puntos:

- Localización de la boquilla en un mapa que muestre la forma de la microcuenca, acompañado de coordenadas geográficas y UTM;
- Área de la cuenca;
- Longitud del cauce principal;
- Índice de forma;
- Relación de circularidad;
- Cota inicial;
- Cota final;
- Pendiente del cauce principal;



- La pendiente media de la cuenca;
- Número de orden y la sección transversal de la boquilla
- Un mapa que muestre la distancia entre la obra principal y el poblado más cercano.

Esto permitirá caracterizar la microcuenca y determinar el peligro que pudiera existir en localidades aguas abajo si la obra por fallas constructivas colapsara determinando la viabilidad del proyecto para el dictamen técnico. Para COUSSA, levantamiento topográfico.

I.1 Para pequeñas presas de mampostería y bordos de tierra compactada son obligatorios: el cálculo de escurrimiento medio, la estimación de la longitud de peligro, la estimación del caudal pico asociado a un período de retorno de 500 a 10,000 años en función de la cercanía de localidades aguas abajo de la obra, considerando las especificaciones técnicas mínimas emitidas para este tipo de obras por parte de la UR, la capacidad de almacenamiento, los cálculos del vertedor, del colchón hidráulico, del ancho de la corona, del ancho de base, así como también, el análisis estructural (deslizamiento, volteo, supresión, aplastamiento). Considere los cálculos para determinar líneas de conducción, equipos de bombeo, entre otros necesarios para el diseño de las obras.

I.2 En caso de presa de mampostería se debe integrar la siguiente información a manera de ficha técnica: talud generado aguas abajo, ancho de corona, carga de vertedor, bordo libre, longitud de vertedor, longitud de colchón, altura de la presa, nivel de aguas normales, base de la presa, sección máxima, área de cortina vista aguas arriba, tabla con el cálculo de la volumetría, resultados de la volumetría que corresponden a: longitud total de la cortina, volumen de cortina (mampostería, ciclópeo), volumen de colchón hidráulico, volumen de dentellón, volumen de muros guía, volumen de excavación y volumen de la bóveda de la compuerta.

I.3 En caso de bordo de abrevadero (presa de tierra compactada); a manera de ficha técnica se deben integrar los siguientes puntos: talud aguas arriba, talud aguas abajo, profundidad de dentellón, altura a nivel de la corona, ancho de corona, carga de vertedor, longitud de vertedor, longitud de sección máxima, longitud total de cortina. Los resultados de la volumetría corresponden a: volumetría de la cortina (suelo), volumen de vertedor (mampostería), superficie de limpieza y trazo. Considerar las especificaciones técnicas mínimas emitidas para este tipo de obras por parte de las Unidades Responsables (UR'S).

m. Documentos con los que se acredite la propiedad o legal posesión.

n. En su caso, copia de permisos, autorizaciones y concesiones expedidos por las autoridades correspondientes. Para PRODEZA: permisos aplicables (entre otros, incluir los permisos de los propietarios de los terrenos donde se van a ejecutar las obras y/o acciones, o que en su caso, se pudiesen ver afectadas por las mismas. Tratándose de obras de captación y almacenamiento de agua de lluvia, se deberá contar con el permiso de construcción y concesión de uso de Zona Federal, emitida por la CONAGUA, según corresponda, o en su caso, documento emitido por la CONAGUA donde se indique que la obra se ubica fuera de cauce federal; para el caso de sistemas de riego y equipos para extracción de agua subterránea (sistemas de bombeo y celdas fotovoltaicas), se deberá anexar concesión de agua vigente, en trámite o cualquier otro documento emitido por la CONAGUA en donde acredite el volumen de agua a utilizar en el proyecto, o constancia del Registro Nacional Permanente para pozos agrícolas ubicados en zonas de libre alumbramiento. Para Tecnificación de Riego, Distrito o Unidad de Riego, capacidad del equipo de bombeo, Sistema de Filtración existente y características de operación.

o. En su caso, descripción y memorias de cálculo y documentación o información adicional relevante de cada uno de los componentes o temas que lo requieran.

p. Programas de ejecución, de administración de recursos humanos, en su caso, calendario, administrativos, de capacitación y asistencia técnica o consultoría.

q. En su caso, validación del paquete tecnológico por la autoridad competente.

r. En el caso de Infraestructura Rastros y Establecimientos TIF, dictamen positivo por parte de SENASICA, sobre las mejoras, adecuaciones y nuevas construcciones del rastro o establecimiento TIF.

s. Desarrollo de estrategia; descripción detallada de las actividades que se implementarán para el cumplimiento de objetivos y metas, así como localización y descripción específica de donde se llevará a cabo el proyecto.

t. En su caso, entregables que permitan comprobar la realización de las actividades.

u. Reglamento de uso presente y futuro de los apoyos otorgados.

v. Plan de manejo proyectado del territorio atendido con PRODEZA o COUSSA.

w. Proyección de riesgos.

x. Para proyectos de energías renovables: demanda de energía actual, cantidad y tipo de combustible fósil desplazado, cantidad y tipo de energía renovable generada (MWh), ahorro económico por el desplazamiento de energía o sustitución por energía renovable, línea base y escenario potencial de reducción de emisiones ( $TCO_2$ ).

y. Para proyectos de bioenergéticos, tipo de cultivo y variedad a establecer, cantidad de hectáreas a establecer, régimen de humedad (riego, temporal), y en su caso rendimiento de bioenergético estimado ( $L/Ha$ ).

## 7. Análisis y aspectos de Mercados

a. Descripción, propiedades, características y análisis de materias primas, productos y subproductos (presentación, empaque, embalaje; naturaleza, calidad, valor, evolución, cantidad, atributos, consumo, precios, balanza comercial, entre otros que apliquen), volumen de la producción primaria de la especie en el Estado y a nivel Nacional, según sea el caso.

a.1 Para Comités Sistema Producto, el volumen de la producción primaria de las unidades de producción que lo conforman.

a.2 Número y fecha de reuniones efectuadas en el año inmediato anterior. Fecha de elaboración o actualización del reglamento interno.

b. Disponibilidad, accesibilidad y condiciones y mecanismos de abasto de insumos, materias primas y servicios.

b.1 Número y fecha de reuniones efectuadas en el año inmediato anterior. Fecha de elaboración o actualización del reglamento interno.

c. Canales de distribución y venta.

d. Plan y estrategia de comercialización.

e. En su caso, cartas de intención de compra o contrato(s) de compra-venta recientes y referidas al producto ofrecido, o de abasto de materias primas y cotizaciones para el aseguramiento de las inversiones, que contengan nombre y domicilio de los clientes, volumen **estimado** de producto, precio estimado, lugares y periodos de entrega recepción, forma y plazo de pago para los productos a generar con el proyecto.

f. Estudios de mercado realizados (en su caso).

g. Estimación de beneficios económico del proyecto.

h. Resultados del análisis para decidir clientes y/o proveedores, en su caso.

i. Análisis de fortalezas, oportunidades, debilidades y amenazas (FODA), en su caso.

j. Mercado objetivo, en su caso.

## 8. Análisis Financiero

a. Evaluación financiera del proyecto, la cual debe contener flujo de efectivo, el cálculo de la Tasa Interna de Rendimiento (TIR), Punto de equilibrio (PE) y el Valor Actual Neto (VAN) desglosando todos sus componentes y anexando documentación que soporte dicho cálculo (incluir el archivo Excel considerado para los cálculos efectuados). Así mismo deberá incluir el análisis de sensibilidad, relación utilidad o beneficio costo. **Nota: La hoja de cálculo no debe de estar protegida. Debe permitir verificar los cálculos y fórmulas que se presentan dentro del horizonte del análisis financiero.**

b. Presupuestos, composición y programa de inversiones y financiamiento complementario de algún intermediario financiero o de otro tipo (en su caso).

c. Proyección financiera actual y proyectada a 5 años (ingresos/egresos).

d. Descripción de costos (fijos y variables).

e. Necesidades de inversión.

f. Para infraestructura: el Estado de Resultados y Balance del ejercicio inmediato anterior y Estados Financieros Proforma para los primeros tres años del proyecto.

g. Copia(s) del (de los) balance(s) general(es) y del (de los) estado(s) de resultados, en su caso.

h. Cartas de autorización o compromiso de las instituciones financieras participantes en el financiamiento del proyecto (en su caso).

#### **9. Activos**

a. Inventario de Activos Fijos (construcciones, terrenos agrícolas y ganaderos, inventarios de equipos, semovientes y otros, de ser el caso).

#### **10. Descripción y análisis de Impactos esperados**

a. Incremento en los niveles de capitalización (descriptivo).

b. Incremento porcentual esperado en el volumen de producción, especificando kilogramos o toneladas producidas actualmente y por producir.

c. Número esperado de empleos a generar con el proyecto (directos e indirectos permanentes y temporales por género) o en el caso de Promoción Comercial los que ya se generan, así como el número y tipo de empleos generados.

d. Incremento en los rendimientos (en su caso).

e. Reducción estimada de los costos.

f. Comparativo con y sin el proyecto.

g. Para PRODEZA y COUSSA además tenencia de la tierra, población total de la localidad apoyada o la que se apoyará, población económicamente activa, número de mujeres y hombres.

h. Para Comités Sistema Producto, logros en la competitividad de la cadena en el año inmediato anterior.

i. Nivel de Prioridad.

#### **11. Análisis de la situación ambiental, en su caso.**

a. Descripción y análisis de la situación actual del uso de los recursos, disposición de los desechos e impacto ambiental de la empresa.

b. Condiciones y mecanismos de utilización de equipos de energías alternativas.

c. Plan y estrategias de sustentabilidad ambiental de la empresa, en su caso.

d. Estudio del impacto ambiental, en su caso.

e. En su caso, permisos y autorizaciones de las Entidades Normativas sobre la preservación del medio ambiente (en el caso de proyectos de bioenergía y fuentes alternativas sólo aplica este punto de los aspectos ambientales).

f. Descripción de los componentes de conservación del medio ambiente, utilización de las energías alternativas y mejoras de eficiencia energética.

g. En su caso, flora y fauna (nociva).

#### **12. Para PRODEZA:**

Manejo y aprovechamiento actual de recursos naturales.

Inventario de obras de conservación de suelo y agua.

- Manejo actual de los cultivos (según aplique).
- Parámetros productivos pecuarios (según aplique).
- Caracterización de agostaderos (según aplique).
- Manejo pecuario actual (según aplique).

- a. Manejo del agostadero.
- b. Alimentación del ganado
- c. Reproducción del ganado.
- d. Manejo genético y Manejo sanitario.

- Dinámica territorial.

a. Identificación de interrelaciones, de debilidades y potencialidades, de procesos de agregación de valor, de mercados meta y sus actores, así como de indicadores de competitividad.

### **13. Conclusiones y recomendaciones (respecto de cada uno de los puntos señalados).**

#### **14. Anexos del Proyecto, en su caso.**

Para PRODEZA, además, dictamen sobre la viabilidad de la ejecución del proyecto por los beneficiarios, considerando además de los puntos del guión, aspectos previsibles de conflicto social, falta de permisos y normas aplicables, entre otros.).

Al Programa de Fomento a la Agricultura le aplican los puntos: **1; 2; 3; 4; 5 c, d, e; 6 a, b, c, f, h, i, j, k; 7 a, c, e, f, g; 8 a, b, c, d, e, h; 9; 10 a, b, c, d, e, f; 11 a, b, c, e; 13; 14.**

Al Programa de Innovación, Investigación, Desarrollo Tecnológico y Educación (PIDETEC), le aplican los puntos: **1; 2; 3; 4; 5 a, b, c, d, e, f, g, h, i; 6 a, b, h, p, s; 7 a, e; 8 d; 10 c, g.**

Al Programa de Fomento Ganadero, le aplican los puntos: **1; 2; 3; 4; 5 a, b, c, d, f, g, e; 6 a, b, h, s, p; 7 a, b, c, d, e, f, g, h; 8 a; 9; 10 c.**

Al Programa de Productividad y Competitividad Agroalimentaria, le aplican los puntos: **1; 2; 3; 4; 5 b, c, d, e, f, g; 6 a, b, c, d, f, g, h, i, j, k, l, m, n, p, q, r; 7 a, b, c, d, e, f, h; 8 a, b, c, d, e, g, h; 9; 10 a, b, c, d, e, f; 11 a, b, c, d, e, f; 13; 14.**

Al Programa de Comercialización y Desarrollo de Mercados, le aplican los puntos: **1; 2; 3; 4; 5 a, b, c, d, e, f, g, i; 6 a, b, c, d, f, g, h, i, j, k, l, n, o, p; 7 a, b, c, d, e, f, h, i y j; 8 a, b, c, d, e, f, g; 9; 10 a, b, c, d, e, f; 11 a, b, c, d, e; 13; 14.**

Al componente Promoción Comercial le aplican los puntos: **2; 3; 4; 5 c, e, j; 6 b, f, h, p, t; 7 a, i, j; 8 a, d; 10 c; 13.**

Al Programa Integral de Desarrollo Rural, le aplican los puntos: **1; 2; 3; 4; 5 i, e; 6 a, b, c, d, f, h, k, l, l.1, l.2, l.3, n, p, u, v; 7 a, b, c; 8 a, c, d; 10 h, g; 11 d; 12; 13; 14.** A los proyectos COUSSA, no les aplican los puntos 7 y 8 y sus incisos. A Agricultura familiar, periurbana y de traspatio solo le aplican los puntos **2; 3; 4; 5, e; 6, a1, b, c1; 7 b; 8 c; 11 a, c.**

Al Programa de Fomento a la Productividad Pesquera y Acuícola, le aplican los puntos: **1; 2; 3; 4; 5 b, c, d, e, f, g; 6 a, b, c, e, f, g, h, i, j, k, l, n; 7 a, b, c, d, e, f, g; 8 a, b, c, d, e, f; 9; 10 a, b, c, d, e, f; 11 a, b, c; 13; 14.** A sistemas Producto Pesqueros y Acuícolas le aplican los puntos: **3; 4; 5 c, d, e, k, l; 6 a, a.1, c, f, h, i, t; 7 b; 10 i, j.**

A los programas, Fondo para el Apoyo a Proyectos Productivos en Núcleos Agrarios (FAPPA) y Programa de Apoyo para la Productividad de la Mujer Emprendedora (PROMETE), les aplican los siguientes puntos: **1; 2; 3; 4; 5 b, c, i; 6 a, b, c, f, h, k, n, p, s, t, w; 7 a, d, f, i, j; 11 a, c, d, g.**

**Para los componentes que no les aplique algún punto, se deberá señalar con las siglas N/A.**

*“Este Programa es público, ajeno a cualquier partido político. Queda prohibido el uso para fines distintos a los establecidos en el programa.”*

		<p><b>ANEXO III</b> <b>Diagrama de Flujo Único</b></p>
---	---	--

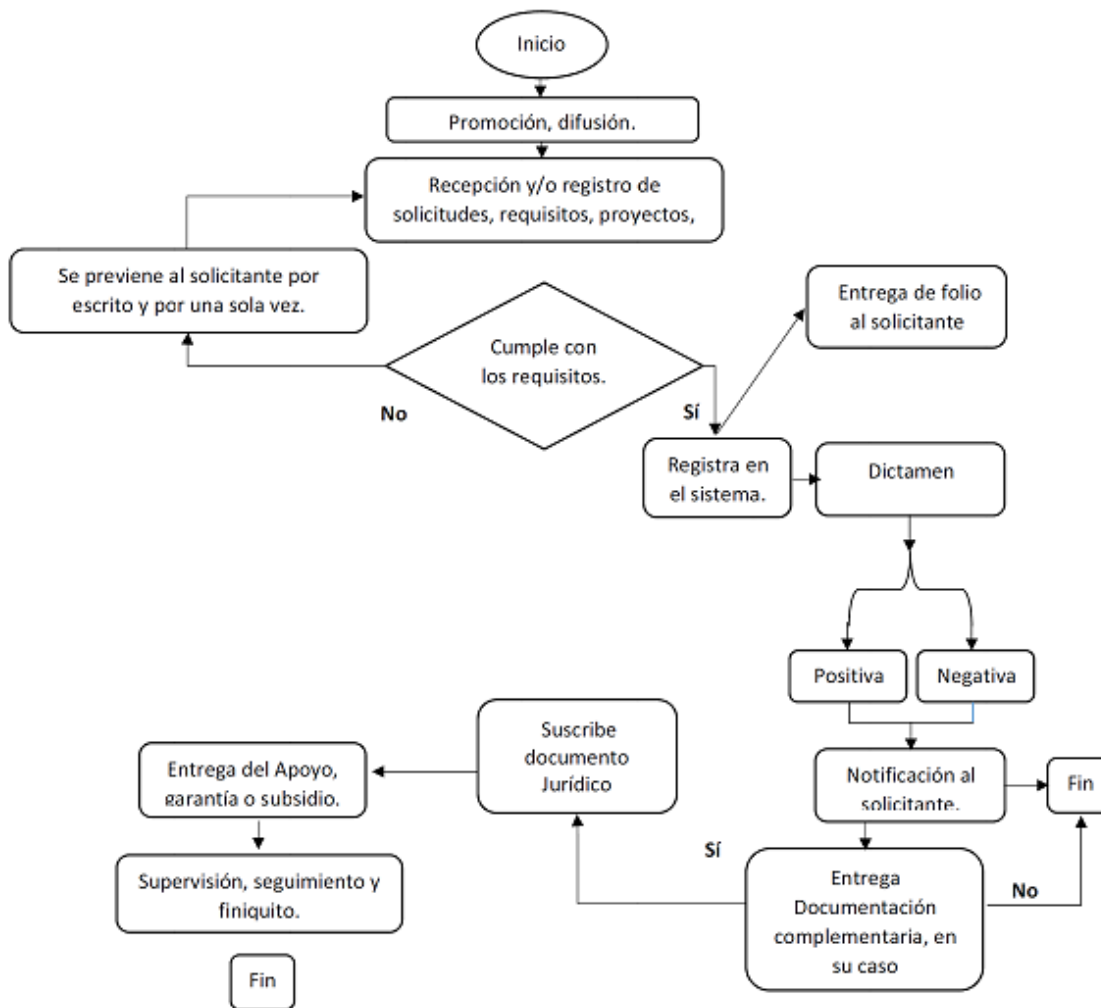

*“Este Programa es público, ajeno a cualquier partido político. Queda prohibido su uso para fines distintos a los establecidos en el Programa.”*

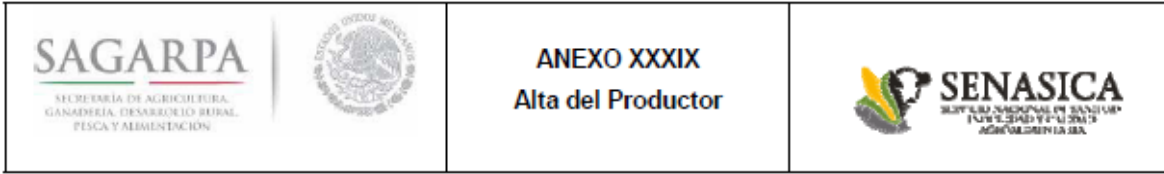

**Apoyo para Sacrificio de Ganado en Establecimientos Tipo Inspección Federal (TIF)**

Fecha: \_\_\_\_\_

**Folio: 00-000-00**

No. de Establecimiento TIF: \_\_\_\_\_ Razón Social: \_\_\_\_\_

Edo: \_\_\_\_\_ Municipio: \_\_\_\_\_ CADER: \_\_\_\_\_ DDR: \_\_\_\_\_

**Datos del Productor a Registrar**

Folio del Productor: \_\_\_\_\_

CURP: \_\_\_\_\_ RFC: \_\_\_\_\_ Padrón Ganadero Nacional (PGN): \_\_\_\_\_

Nombre: \_\_\_\_\_

Apellido Paterno: \_\_\_\_\_

Apellido Materno: \_\_\_\_\_

Sexo: \_\_\_\_\_

Folio de la credencial de elector: \_\_\_\_\_

Calle y Número: \_\_\_\_\_

Localidad: \_\_\_\_\_ C.P.: \_\_\_\_\_

Municipio: \_\_\_\_\_

Estado: \_\_\_\_\_

Forma De Pago: \_\_\_\_\_

'Clave' Bancaria: \_\_\_\_\_

**Opinión del cumplimiento de obligaciones fiscales expedida por el SAT, Artículo 32-D**

Asociación a la que pertenece: \_\_\_\_\_

Actividad: \_\_\_\_\_

Productor: \_\_\_\_\_ Engordador: \_\_\_\_\_ Ambas: \_\_\_\_\_

Especie: \_\_\_\_\_

Beneficio: \_\_\_\_\_

**Datos del Representante Legal (en su Caso)**

(CURP): \_\_\_\_\_ Folio de la credencial de elector: \_\_\_\_\_

Apellido Paterno: \_\_\_\_\_ Apellido Materno: \_\_\_\_\_

Nombre(S): \_\_\_\_\_

**Beneficiario en caso de fallecimiento**

RFC: \_\_\_\_\_ Parentesco: \_\_\_\_\_

Apellido Paterno: \_\_\_\_\_ Apellido Materno: \_\_\_\_\_ Nombre(S):  
\_\_\_\_\_

Unidades de Producción: \_\_\_\_\_

Sabedor de las penas a que se hacen acreedores quienes declaran falsamente ante autoridades distintas de la judicial, manifiesto bajo protesta de decir verdad que los datos contenidos en este documento son ciertos y reales; pues de lo contrario, se instaurará en mi contra el procedimiento administrativo de cancelación de registro en el directorio del programa, sin perjuicio de las sanciones, que conforme a la legislación aplicable me correspondan por la conducta realizada.

El titular de esta inscripción, garantiza que los animales presentados para sacrificio, por sí o a través de un tercero, no tienen en su organismo sustancias como clenbuterol o cualquiera otra prohibida por la SAGARPA y/o SENASICA. El beneficiario al firmar la presente, reconoce que, en caso de encontrar sustancias prohibidas en el organismo del animal presentado para sacrificio, será sancionado por el SENASICA con la cancelación de su registro en el proyecto, además no se entregarán incentivos por los animales presentados para sacrificio y no se permitirá su reingreso, esto sin perjuicio de las acciones legales que procedan en su contra.

El suscrito productor, bajo protesta de decir verdad manifiesta que conoce el contenido de las Reglas de Operación para el Componente de Sacrificio de Ganado en Establecimientos Tipo Inspección Federal (TIF) y su normatividad aplicable, y que se sujeta a ellos; así mismo se compromete a devolver el beneficio económico cuando por su acción u omisión contravenga lo dispuesto por estos preceptos; cuando incurra en un ilícito o delito sancionado por la Ley Federal de Sanidad Animal o por las leyes aplicables.

*"Este programa es público, ajeno a cualquier partido político. Queda prohibido el uso para fines distintos a los establecidos en el programa".*

En términos de las Reglas de Operación vigente y con motivo de mi solicitud de alta de productor, que presenten tiempo y forma, doy mi autorización a la Secretaría de Agricultura, Ganadería, Desarrollo Rural, Pesca y Alimentación (SAGARPA), a través de su órgano administrativo desconcentrado Servicio Nacional de Sanidad, Inocuidad y Calidad Agroalimentaria (SENASICA), para que incluyan en su catálogo de cuentas bancarias, la cuenta, cuyos datos se precisan en esta alta, con objeto de que se deposite en dicha cuenta el importe de los incentivos que me pudiesen corresponder, si cumplo con la normatividad vigente del proyecto.

Eximo a la SAGARPA y a SENASICA de toda responsabilidad derivada del depósito del importe del incentivo que se me otorgue, en la cuenta bancaria que se precisa con antelación, toda vez que los datos que de ella he proporcionado son totalmente correctos y vigentes, lo cual manifiesto bajo protesta de decir verdad. En cuanto se efectúe el o los depósitos del importe que me corresponda, doy por recibido el incentivo. En caso de reclamación del depósito, para comprobar que el pago no se ha efectuado, me comprometo a proporcionar los estados de cuenta emitidos por el banco, que la SAGARPA, o SENASICA requiera; con este documento me hago sabedor de que el SENASICA se reserva el derecho de emitir el incentivo mediante otra forma de pago, cuando así lo determine. Autorizo al SENASICA para que retiren los depósitos derivados del proyecto efectuados por error en mi cuenta, así como los que no me correspondan o los que excedan el incentivo al que tengo derecho y sean reintegrados a la cuenta bancaria correspondiente.

---

**NOMBRE Y FIRMA DEL  
PRODUCTOR**

---

**NOMBRE Y FIRMA  
DEL  
REPRESENTANTE  
LEGAL**

---

**NOMBRE Y FIRMA DEL  
MVZ RESPONSABLE DEL  
ESTABLECIMIENTO TIF**

*"Este programa es público, ajeno a cualquier partido político. Queda prohibido el uso para fines distintos a los establecidos en el programa"*

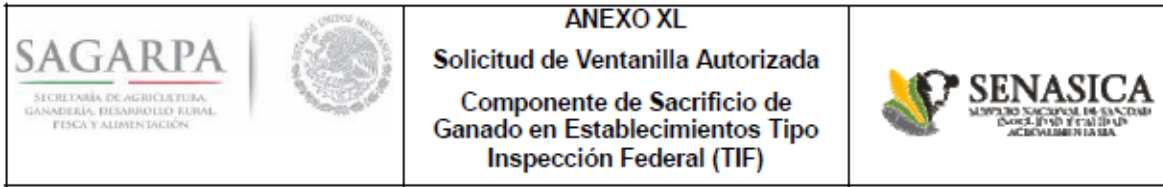

MEMBRETE DE LA EMPRESA

\_\_\_\_ (ESTADO) \_\_, \_\_ (Ciudad) \_\_, a (la fecha de la carta debe ser a partir del día que entre en vigor los lineamientos en el DOF)

C. \_\_\_\_\_

**Director General de Inocuidad Agroalimentaria, Acuícola y Pesquera del SENASICA**

AT'N: Incentivo para el Sacrificio de Ganado en Establecimientos Tipo Inspección Federal

\_\_\_\_ (Nombre del Productor o su Representante Legal) \_\_\_\_\_ en mi carácter de representante legal de la empresa, \_\_\_\_ (Razón Social) \_\_\_\_ que se encuentra registrada en esa dependencia con el número de Establecimiento "TIF" \_\_\_\_ (Número) \_\_, con domicilio ubicado en \_\_\_\_ (calle, número, colonia, municipio o localidad, ciudad, estado del Rastro) \_\_, que realiza el sacrificio de ganado \_\_\_\_ (Especie, bovino, porcino o caprino) \_\_, durante el presente ejercicio fiscal, manifiesto lo siguiente:

Solicito a esa Dirección General se considere a mi representada para participar como Ventanilla en el "Incentivo para el Sacrificio de Ganado en Establecimientos Tipo Inspección Federal (TIF)".

**En ese sentido, mi representada declara que este establecimiento proporciona el servicio de sacrificio de ganado y de registro de solicitud de alta de productor en el SIG en tiempo y forma, a toda persona que lo solicite y se compromete a cumplir con los procedimientos establecidos, así como con las obligaciones descritas en las Reglas de Operación de este programa de incentivos para el ejercicio fiscal 2015.**

Nombre y Firma del Representante Legal del TIF No. \_\_\_\_\_

R.F.C. del Representante Legal con Homoclave: \_\_\_\_\_

Correo Electrónico Personal del Representante Legal: \_\_\_\_\_

*"Este Programa es público, ajeno a cualquier partido político. Queda prohibido el uso para fines distintos a los establecidos en el programa"*



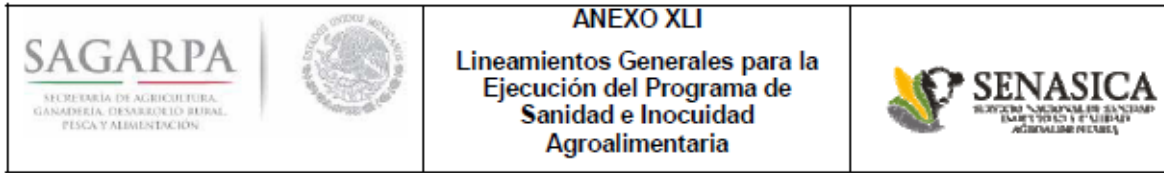

Los presentes Lineamientos Generales, establecen los procedimientos que deberá cumplir la Instancia Ejecutora para la operación del Programa de Sanidad e Inocuidad Agroalimentaria, tienen efectos para la operación de las actividades que se desarrollan con los incentivos de las aportaciones Federales y Estatales, de las cuales tendrán que comprobarse fiscalmente los montos ejercidos del recurso programado por cada aportante.

Los presentes lineamientos se emiten en calidad de Generales, por lo que conforme a las atribuciones y funciones de cada Dirección General del SENASICA, se emitirán la actualización de sus Lineamientos Técnicos Específicos, de conformidad con la normatividad establecida, los cuales serán publicados en la página electrónica [www.senasica.gob.mx](http://www.senasica.gob.mx).

## II. Lineamientos Técnicos

- a) El contenido de los aspectos técnicos para la aplicación de los Proyectos del Programa de Sanidad e Inocuidad Agroalimentaria se establece en los Términos de Referencia dispuestos en el anexo--- de las Presentes REGLAS, y los Lineamientos Técnicos Específicos, que se publicarán en la página electrónica del SENASICA.

## III. Lineamientos Administrativos

- a) A la Unidad Responsable, le corresponderá dar seguimiento de la operación que se desarrollen con los incentivos públicos del Programa de Sanidad e Inocuidad Agroalimentaria, en sus diversos componentes.
- b) La Instancia Ejecutora, en términos del artículo 2 de la Ley Federal de Responsabilidades Administrativas de los Servidores Públicos, será sujeto de responsabilidad, por ser personas que manejan o aplican recursos económicos públicos y realizan actividades en materia del Programa de Sanidad e Inocuidad Agroalimentaria, por lo que pueden ser acreedores a las sanciones que establecen las leyes correspondientes en su caso de malversación de los recursos;
- c) La administración y ejercicio de los incentivos, así como la ejecución de las acciones será responsabilidad de la Instancia Ejecutora y deberá cumplir las disposiciones legales, así como aquellas que la Unidad Responsable haya designado;
- d) No se podrán realizar gastos no contemplados en los Programas de Trabajo revisados y validados favorablemente por la Unidad Responsable;
- e) Se podrán subcontratar la elaboración de otros proyectos a través de centros de Investigación, Instituciones Académica, Despachos o Consultorías que cuenten con el respaldo académico y de investigación, siempre y cuando el responsable del desarrollo del proyecto demuestre experiencia mínima de cuatro años en la temática. Se deberá justificar técnicamente la necesidad del proyecto orientado al beneficio del sector productivo que lo requiera. Considerándose únicamente para este rubro el costo del proyecto, siempre y cuando se cuente con la autorización de la Unidad Responsable.
- f) Con el objetivo de fomentar la profesionalización de la Instancia Ejecutora, y el apoyo en las acciones sanitarias, se podrá autorizar la contratación de las empresas, instituciones de enseñanza u organizaciones que presten asesoría para la adopción y aplicación de los sistemas de gestión de la calidad y competencia laboral, conforme a la disponibilidad presupuestal;
- g) La Instancia Ejecutora, deberá emitir facturas electrónicas por cada incentivo que le radique el SENASICA; en caso de que el incentivo sea radicado por otra instancia designada en el instrumento jurídico, la Instancia Ejecutora deberá remitir una copia de la factura electrónica a la Unidad Responsable;
- h) El cierre de los Programas de Trabajo tendrá como fecha límite el 31 de diciembre del año fiscal vigente, por lo que los incentivos no ejercidos o devengados a esa fecha deberán ser reintegrados a la TESOFE.

## IV. Lineamientos Financieros

- a) El ejercicio de los incentivos financieros, previstos en las Reglas de Operación, se deberá llevar a cabo sujetándose a los criterios de objetividad, equidad, transparencia, publicidad, selectividad

y temporalidad, debiendo asegurar que la aplicación de los recursos se realice con eficiencia, eficacia, economía, honradez y transparencia, garantizando que se canalicen exclusivamente al objeto establecido en los proyectos, asegurando que el mecanismo de operación y administración facilite la obtención de información y la evaluación de los beneficios económicos y sociales;

- b) Cuando existan aportaciones complementarias que así se haya convenido en un instrumento correspondiente, se contabilizarán para su adecuado uso y transparencia, todas aquellas acciones que son autorizadas en los Programas de Trabajo correspondientes. Evitando que la Instancia Ejecutora duplique acciones o conceptos autorizados en los Programas de Trabajo;
- c) Que la Transferencia de los incentivos económicos esté sujeta a la entrega y cumplimiento oportuno del Programa de Trabajo y de los informes físicos-financieros;

#### **V. Recursos Materiales y Servicios**

- a) Las Direcciones Generales en los Programas de Trabajo autorizarán los conceptos para la aplicación de los incentivos a los componentes del Programa de Sanidad e Inocuidad Agroalimentaria;
- b) Para el proceso de autorización de los Proyectos de los Programas de Trabajo, se deberá tener los inventarios de los recursos materiales con que cuente la Instancia Ejecutora, adquiridos con incentivos públicos conforme al formato que cada Dirección General, así lo solicite o como se establezca en los Lineamientos Técnicos Específicos publicados en la página electrónica del SENASICA;
- c) Los bienes adquiridos estarán a resguardo por la Instancia Ejecutora, así reconocidos por el SENASICA, únicamente para el cumplimiento del objeto del Programa de Sanidad e Inocuidad Agroalimentaria, mismos que deberán de ser puestos a disposición de la Unidad Responsable al término del ejercicio;
- d) Las necesidades de adquisición de bienes y servicios se deberán sujetar a los programas de trabajo validados por las Direcciones Generales del SENASICA;
- e) La Dirección General correspondiente es quien valida, bajo el procedimiento que emita la baja y enajenación de los bienes muebles e inmuebles adquiridos por la Instancia Ejecutora a solicitud de este último, a través de un oficio de autorización.
- f) La adquisición de bienes se realizará a través de un procedimiento que permita la operación de los programas y que para tal efecto se describirá en los Lineamientos Técnicos Específicos, y se deberá comunicar dicho proceso a la Dirección General Correspondiente.

#### **VI. Prestación de Servicios**

De los incentivos que se destinen a los Servicios Profesionales del Programa de Sanidad e Inocuidad Agroalimentaria, para llevar a cabo las diversas acciones descritas en el Programa de Trabajo por la Instancia Ejecutora, se deberá observar lo siguiente:

- a) Se deberá llevar a cabo la contratación del personal requerido conforme a los procedimientos establecidos en los Lineamientos Técnicos Específicos;
- b) Para la contratación de servicios profesionales se deberán observar las necesidades del Programa de Trabajo validado, coherencia y pertinencia con las necesidades de mismo;
- c) La Dirección General correspondiente, validará las capacidades de los prestadores de servicios profesionales de la Instancia Ejecutora las cuales deberán estar orientadas al mejor desarrollo de las actividades que realizan dichos organismos, conforme a los proyectos de los Programas de Trabajo, y
- d) Las relaciones laborales generadas por la Instancia Ejecutora en su calidad de persona moral de derecho privado, son responsabilidad única y exclusiva del mismo, a cargo de su patrimonio, por lo que no existirá ningún nexo laboral con el SENASICA o SAGARPA y en consecuencia los incentivos federales sólo se aplicarán a los proyectos contemplados en el Programa de Sanidad e Inocuidad Agroalimentaria.

La interpretación de las disposiciones contenidas en los presentes Lineamientos, así como la resolución de las situaciones no previstas en éstos, serán facultad del SENASICA.

*“Este Programa es público, ajeno a cualquier partido político. Queda prohibido el uso para fines distintos a los establecidos en el programa”*

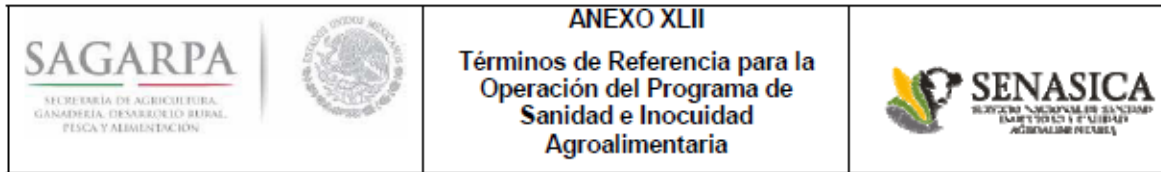

El Programa de Sanidad e Inocuidad Agroalimentaria apoya la ejecución de diversas campañas sanitarias para la prevención, control, confinamiento y/o erradicación de las principales plagas y enfermedades agrícolas, enfermedades pecuarias, acuícolas y pesqueras, tanto las reglamentadas, emergentes y re-emergentes, programas de vigilancia epidemiológica, movilización e implementación de sistemas de reducción de riesgos de contaminación que requieren incentivos.

Los incentivos asignados se orientarán a los proyectos (Programas de Trabajo) establecidos y a las disposiciones que emita el SENASICA.

El SENASICA ejercerá la potestad que le confieren las Leyes de Desarrollo Rural Sustentable, Ley Federal de Sanidad Animal, Ley Federal de Sanidad Vegetal, Ley General de Pesca y Acuicultura Sustentables para dar prioridad, a programas estratégicos para las enfermedades y plagas reglamentadas teniendo en consideración uno o más de los siguientes aspectos:

- a) La conservación de los status alcanzados en cada entidad o región agroecológica;
- b) El grado de vulnerabilidad que tenga ante el desarrollo de un brote de plaga y/o enfermedad reglamentada, y
- c) Que sea estratégico para la conservación de la Seguridad Alimentaria del país.

La Comisión de Sanidad Agropecuaria y las Subcomisiones respectivas serán los responsable de difundir, coordinar y dar seguimiento correspondiente a los programas.

La operación técnica para los Componentes de Sanidad, Inocuidad e Inspección de la Movilización Nacional será conforme a lo siguiente:

- I. EL SENASICA a través de sus Direcciones Generales, validará el Programa de Trabajo;
- II. El SENASICA, solicitará la liberación de los incentivos a la SAGARPA y/o a la que así se determine en el instrumento jurídico correspondiente.
- III. La Instancia Ejecutora, operará los Programas de Trabajo y emitirá informes físicos-financieros obtenidos en la ejecución del Programa de Sanidad e Inocuidad Agroalimentaria, los cuales deberán ser elaborados en forma mensual, mismos que se deberán enviar a la Dirección General correspondiente, dentro de los primeros 10 días naturales del mes siguiente al que se informa. De acuerdo al formato que se establezca en los Lineamientos Técnicos Específicos
- V. La Unidad Responsable a través de sus Direcciones Generales, realizará el seguimiento del ejercicio de los incentivos asignados a la Instancia Ejecutora y
- VI. La Unidad Responsable a través de sus Direcciones Generales, supervisará las actividades realizadas por la Instancia Ejecutora, verificará y dará seguimiento a la operación de los Programas de Trabajo autorizados.

La Instancia Ejecutora realizará el cierre físico-financiero del Programa de Trabajo, en el que se establezcan los incentivos ejercidos, los efectivamente devengados y los que deberá reintegrarse a la TESOFE. Así como las metas alcanzadas en la ejecución del Programa de Trabajo y en su caso la justificación de las metas no cumplidas al cierre del ejercicio fiscal al 31 de diciembre del 2015, de acuerdo al formato que establezca en los Lineamientos Técnicos Específicos que se publicarán en la página [www.senasica.gob.mx](http://www.senasica.gob.mx)

**I. Componente de Sanidad**

- a) **Salud Animal;**
- b) **Vigilancia Epidemiológica en Salud Animal, Acuícola y Pesquera;**
- c) **Sanidad Acuícola y Pesquera**
- d) **Sanidad Vegetal y**

**e) Vigilancia Epidemiológica Fitosanitaria****f) Salud Animal.**

Los Programas de Trabajo que se ejecutarán corresponden a Campañas Zoonositarias y Despoblación.

El trabajo técnico en cada entidad se realizará mediante Programas de Trabajo, los cuales deben basarse en la guía denominada Plan de Proyecto, que contiene los siguientes aspectos:

1. Situación actual
2. Objetivo estratégico 2014-2018
3. Meta anual (del ejercicio a operar)
4. Acciones técnicas (alcance)
5. Presupuesto

En los presentes Términos de Referencia se establecen las particularidades técnicas para efectos de planeación, elaboración, validación, operación y supervisión de los Programas de Trabajo; mismos que deberán considerar impactos sanitarios relevantes, acciones de bioseguridad y trazabilidad.

Programas zoonositarios en rumiantes:

- Tuberculosis Bovina, Bioseguridad y Trazabilidad.
- Tuberculosis Bovina, Bioseguridad y Trazabilidad en Ganado Lechero.
- Sanidad Bovina y Bioseguridad.
- Sanidad Ovina y Caprina y Bioseguridad.
- Garrapata del género *Boophilus* spp.
- Rabia en Bovinos y especies ganaderas.

Programas zoonositarios en porcinos:

- Sanidad Porcina y Bioseguridad.

Programas zoonositarios en aves:

- Influenza aviar.

Programas en abejas:

- Varroasis de las abejas.

Proyecto de Emergencia Sanitaria.

Despoblación en unidades de producción de rumiantes y porcinos en zonas de control y erradicación; y de aves en zonas de escasa prevalencia y erradicación

Equipamiento de laboratorios. La unidad Responsable es la única instancia que puede determinar la adquisición de equipo de laboratorio, deberá incluirse en los Programas de Trabajo, la cual estará sujeta a las prioridades nacionales por campaña y por entidad.

Otros programas zoonositarios propuestos por las Delegaciones Estatales de la SAGARPA, que valde, en su caso la DGSA, como lo indica el artículo segundo transitorio del Presupuesto de Egresos de la Federación para el ejercicio 2015.

Las acciones de vacunación, diagnóstico y tratamientos que realicen los Organismos Auxiliares de Sanidad Animal con incentivos del Programa Sanidad e Inocuidad Agroalimentaria, no deben ser cobradas al productor.

Prioridades, materias y acciones autorizadas y no autorizadas en los Programas de Trabajo:

Tuberculosis Bovina, Bioseguridad y Trazabilidad:

Prioridades:

1. Vigilancia en rastros, inspección, toma y envío de muestras granulomatosas.
2. Seguimiento epidemiológico
3. Vigilancia activa a través de pruebas de tuberculina en campo.

4. Implementar acciones de manejo de hato infectado.
5. Seguimiento de cuarentenas.
6. Eliminación de animales reaccionantes.
7. Trazabilidad, equipamiento e infraestructura para transmisión electrónica de datos,
8. Implementar medidas de bioseguridad en unidades de producción, complementarias a las acciones consideradas en el "Plan de Trabajo de Programas de Inocuidad" y a los proyectos del Subcomponente de "Bioseguridad Pecuaria" del Programa de Fomento Ganadero.
9. Limpieza y desinfección de instalaciones.
10. Capacitación de productores y de técnicos que participan en el desarrollo del Programa.
11. Difusión de la campaña.

Acciones no autorizadas para financiar con incentivos del programa de Sanidad e Inocuidad Agroalimentaria:

1. Pruebas progresivas de constatación de hatos para reconocer nuevas zonas en el avance de la campaña, en zonas, regiones o entidades en que se tenga un elevado número de hatos cuarentenados en ejercicios anteriores sin atender. Salvo autorización expresa de la Unidad Responsable.

2. Pruebas para movilización, exportación y para constatación de hatos libres, salvo autorización expresa de la Unidad responsable.

Tuberculosis Bovina, Bioseguridad y Trazabilidad en Ganado Lechero:

Prioridades:

1. Definir zonas de trabajo.
2. Vigilancia en rastros, inspección, toma y envío de muestras granulomatosas.
3. Seguimiento epidemiológico
4. Vigilancia activa a través de pruebas de tuberculina en campo.
5. Implementar acciones de manejo de hato infectado.
6. Seguimiento de cuarentenas.
7. Eliminación de animales reaccionantes.
8. Trazabilidad, equipamiento e infraestructura para transmisión electrónica de datos.
9. Implementar medidas de bioseguridad en unidades de producción, complementarias a las acciones consideradas en el "Plan de Trabajo de Programas de Inocuidad" y a los proyectos del Subcomponente de "Bioseguridad Pecuaria" del Programa de Fomento Ganadero.
10. Limpieza y desinfección de instalaciones.
11. Capacitación de productores y de técnicos que participan en el desarrollo del programa.
12. Difusión de la campaña.
13. Vacunación con proyecto de investigación.

Acciones no autorizadas para financiar con incentivos del Programa de Sanidad e Inocuidad Agroalimentaria:

1. Pruebas progresivas de constatación de hatos para reconocer nuevas zonas en el avance de la campaña, en zonas, regiones o entidades en que se tenga un elevado número de hatos cuarentenados en ejercicios anteriores sin atender. Salvo autorización expresa de la Unidad Responsable.

2. Pruebas para movilización, exportación y para constatación de hatos libres.

Sanidad Bovina y Bioseguridad

Prioridades:

1. Definir zonas de trabajo, preferentemente las mismas que ya se han trabajado, que incluya la erradicación de Brucelosis con la finalidad de concertar los avances a través de cambios de fase según la prevalencia y acciones normativas.

2. Establecer programas de vacunación, que deberán ser de al menos cinco años consecutivos, acorde a la situación epidemiológica de la región.
3. Implementar acciones de manejo de hato infectado.
4. Eliminación de animales diagnosticados como positivos.
5. Vigilancia en rastros; 100% de animales elegibles o por tamaño de muestra.
6. Seguimiento epidemiológico.
7. Trazabilidad, equipamiento e infraestructura para transmisión electrónica de datos.
8. Implementar medidas de bioseguridad en unidades de producción, complementarias a las acciones consideradas en el "Plan Integrado de Trabajo de Programas de Inocuidad" y a los proyectos del subcomponente de "Bioseguridad Pecuaria" del Programa de Fomento Ganadero.
9. Capacitación de productores y de técnicos que participan en el desarrollo del programa.
10. Difusión de la campaña.

Acciones no autorizadas para financiar con incentivos del Programa de Sanidad e Inocuidad Agroalimentaria:

1. Programas de vacunación parciales, sin objetivos claros o en periodos menores de tres años.
2. Vacunación para movilización.
3. Pruebas para movilización y para constatación de hatos libres.

Sanidad Ovina y Caprina y Bioseguridad.

Prioridades:

1. Definir zonas de trabajo con meta específica, preferentemente las mismas que ya se han trabajado, que incluya la erradicación de Brucelosis con la finalidad de concertar los avances a través de cambios de fase según lo indica la normatividad respectiva.
2. Establecer programas de vacunación que deberán ser de al menos cinco años consecutivos, en un área determinada (comunidades, municipios o estado).
3. Vigilancia pasiva por tamaño de muestra.
4. Implementar acciones de manejo de hato infectado.
5. Eliminación de animales diagnosticados como positivos.
6. Seguimiento epidemiológico.
7. Trazabilidad, equipamiento e infraestructura para transmisión electrónica de datos.
8. Implementar medidas de bioseguridad en unidades de producción, complementarias a las acciones consideradas en el "Plan de Trabajo de Programas de Inocuidad" y a los proyectos del Subcomponente de "Bioseguridad Pecuaria" del Programa de Fomento Ganadero.
9. Capacitación de productores y de técnicos que participan en el desarrollo del programa.
10. Difusión de la campaña.
11. En Unidades de Producción con reconocimiento de Buenas Prácticas Pecuarias para exportación o en Unidades de Producción que así lo soliciten, se celebrará un convenio con el OASA para la implementación del Programa de Trabajo de sanidad, en el que se establecerá:
  - a. El diagnóstico de situación (Paratuberculosis, Maedi Visna, Clamidiasis, Scrapie, Artritis/Encefalitis).
  - b. Vacunación o diagnóstico de Brucelosis.
  - c. Desparasitación interna.
  - d. Complementos vitamínicos.
  - e. Medidas para disminuir la prevalencia
  - f. Medidas para evitar la diseminación (restricción de movilización)
  - g. Establecimiento de un convenio de cooperación con el dueño de la UPP, con la finalidad de establecer compromisos para la atención del problema.

Acciones no autorizadas para financiar con incentivos del Programa de Sanidad e Inocuidad Agroalimentaria:

4. Programas de vacunación parciales, sin objetivos claros o en periodos menores de tres años.
5. Vacunaciones para movilización.
6. Pruebas para movilización y para constatación de hatos libres.

Garrapata del género *Boophilus*spp

Prioridades:

1. Vigilancia epidemiológica a través de inspección y muestreo de ganado, toma y envío de muestras para diagnóstico taxonómico y de resistencia a los garrapaticidas en zonas en control.
2. Adquisición de garrapaticidas en zonas reconocidas en erradicación de los estados de Baja California Sur, Chihuahua, Durango, Sinaloa, Coahuila y sur de Sonora; consideradas áreas de amortiguamiento de las zonas libres de garrapata del género *Boophilus*spp.
3. Capacitación de productores y de técnicos que participan en el desarrollo del programa.
4. Difusión de la campaña.
5. Envío de muestras para diagnóstico de efectividad de la solución garrapaticida en baños de inmersión en zonas de erradicación y los utilizados en capacitación de zonas en control, como parte de un programa de capacitación y asistencia técnica autorizado por la Unidad Responsable.
6. Rehabilitación de baños de inmersión, que sean utilizados como parte de un programa de capacitación y asistencia técnica, previo análisis y autorización de la Unidad Responsable.
7. Trazabilidad, equipamiento e infraestructura para transmisión electrónica de datos.
8. Implementar medidas de bioseguridad en unidades de producción, complementarias a las acciones consideradas en el "Plan de Trabajo de Programas de Inocuidad" y a los proyectos del subcomponente de "Bioseguridad Pecuaria" del Programa de Fomento Ganadero.

Acciones no autorizadas para financiar con incentivos del Programa de Sanidad e Inocuidad Agroalimentaria:

1. No se podrán adquirir ixodíctidas y biológicos; con excepción de lo contemplado en el programa de capacitación en zonas en control o en áreas en erradicación de los estados de Baja California Sur, Chihuahua, Durango, Sinaloa, Coahuila y sur de Sonora; consideradas áreas de amortiguamiento de las zonas libres de garrapata del género *Boophilus*spp.
2. No se podrán adquirir ixodíctidas para uso en control de la movilización de ganado.

Control y prevención de rabia en bovinos y especies ganaderas.

Prioridades:

1. Vacunación en zonas endémicas, no se podrán realizar cobros en los conceptos considerados en los Programas de Trabajo y cuyo financiamiento sea del 100% con incentivos públicos.
2. Operativos para captura de murciélago hematófago, mediante la integración de brigadas locales, inmunizadas contra la rabia, capacitadas y equipadas.
3. Atención, seguimiento y cierre de focos rábicos.
4. Toma y envío de muestras para diagnóstico de rabia en laboratorios autorizados u oficiales.
5. Capacitación de productores y de técnicos que participan en el desarrollo del programa.
6. Trazabilidad, equipamiento e infraestructura para transmisión electrónica de datos.
7. Implementar medidas de bioseguridad en unidades de producción, complementarias a las acciones consideradas en el "Plan de Trabajo de Programas de Inocuidad" y a los proyectos del subcomponente de "Bioseguridad Pecuaria" del Programa de Fomento Ganadero.
8. Difusión de la campaña.

Acciones no autorizadas para financiar con incentivos del Programa de Sanidad e Inocuidad Agroalimentaria:

1. No se podrá adquirir y aplicar vacuna antirrábica como requisito para la movilización de ganado.

Sanidad Porcina y Bioseguridad.

Prioridades:

Estados en fase de escasa prevalencia:

1. Vigilancia epidemiológica en granjas y predios de traspatio.
2. Cuarentena de unidades de producción positivas y eliminación de cerdos positivos y vacunación.
3. Prueba y eliminación de reactores con vacunación.
4. Seguimiento y cierre de focos.
5. Vacunación con biológicos deletados.
6. Difusión de la campaña.

Estados en fase de erradicación:

1. Vigilancia epidemiológica en granjas y predios de traspatio.
2. Descartar la presencia del antígeno viral en muestras positivas a la prueba de ELISA Gp-1(Gp-E), con técnica de seroneutralización y aislamiento viral.
3. Cuarentena de unidades de producción positivas y despoblación en caso de resultar positivas al aislamiento viral.
4. Seguimiento y cierre de focos.
5. Difusión de la campaña.
6. Implementar medidas de bioseguridad en unidades de producción, complementarias a las acciones consideradas en el "Plan de Trabajo de Programas de Inocuidad" y a los proyectos del subcomponente de "Bioseguridad Pecuaria" del Programa de Fomento Ganadero.

Acciones no autorizadas para financiar con incentivos del Programa de Sanidad e Inocuidad Agroalimentaria:

1. No se permite la vacunación en fase de erradicación, sólo en casos de emergencia, previa solicitud de la Delegación Estatal de la SAGARPA y con autorización expresa de la Unidad Responsable.
2. Pruebas para movilización y constatación de piaras libres.

Influenza aviar notificable.

Prioridades en Entidades en fase de escasa prevalencia y erradicación:

1. Registro de granjas tecnificadas, unidades de producción de aves de combate, unidades de producción bajo esquema de vacunación y compartimentos libres.
2. Plan de buenas prácticas y medidas de bioseguridad.
3. Registro de sitios de comercialización, centros de acopio, centros de distribución y establecimientos dedicados al cernido de pollinaza y gallinaza.
4. Vigilancia epidemiológica en granjas y predios de traspatio (que incluya aves de combate); así como establecimientos TIF, centros de acopio, centros de distribución de aves y otros establecimientos relacionados con el consumo o distribución de aves y bienes de origen animal.
5. Cuarentena de unidades de producción positivas y eliminación de aves positivas y vacunación.
6. Seguimiento y cierre de focos.
7. Vacunación con biológicos autorizados.
8. Vacunación en zonas perifocales.
9. Difusión de la campaña.

Varroasis de las abejas:

Prioridades:

1. Implementar acciones de diagnóstico de niveles de infestación, aplicación de tratamiento, difusión de la campaña y capacitación sobre el impacto y alternativas de control.



2. Definir las zonas de trabajo en base a las épocas de floración y las fechas establecidas en el Anexo Técnico de la NOM-001-ZOO-1994, y al presupuesto que se destina a la Campaña. Para que las acciones tengan un verdadero impacto, éstas deberán de regionalizarse y las actividades a realizar deberán de rotarse anualmente procurando que todas las regiones sean atendidas con las diferentes acciones de la Campaña.

3. El personal del OA's que preste sus servicios en esta Campaña deberá ser Médicos Responsables Autorizados en el área de Abejas, con vigencia al año del ejercicio.

4. La planeación y organización de las acciones y zonas de trabajo, deberán atender indicaciones del Coordinador del Programa Nacional Para el Control de la Abeja Africana en el Estado. Lo anterior con fundamento en la NOM-001-ZOO-1994, donde se establece una corresponsabilidad de las acciones entre la Dirección General de Salud Animal, la Coordinación General de Ganadería y las Delegaciones Estatales de la SAGARPA, asimismo, se podrá contar con mayor información que permita reforzar la aplicación y en su caso la actualización de la normatividad para el diagnóstico, prevención y control de la parasitosis; de igual forma, contar con argumentos para la validación técnica que se realiza anualmente a los Planes de Trabajo

5. La población Objetivo deberá determinarse en base a la información oficial del Servicio de Información Agroalimentaria y Pesquera (SIAP), y de los Sistema Producto Estatales.

6. El diagnóstico de Varroa en las colmenas deberá realizarse en las diferentes regiones antes y después de aplicar un tratamiento

7. La aplicación de tratamientos deberá de apegarse a las fechas establecidas en el Anexo Técnico de la NOM-001-ZOO-1994, rotando los productos utilizados.

8. Para fortalecer la cobertura de la Campaña, y evitar que los Servicios que brinda la Delegación Estatal de la SAGARPA, se dupliquen a un mismo productor, los resultados de los niveles de infestación y colmenas tratadas, deberán de informarse mensualmente a la Delegación de la SAGARPA, de tal forma que el Coordinador del Programa de la abeja Africana en cada Estado, canalice sus acciones sobre la población objetivo aún no atendida.

Acciones no autorizadas para financiar con incentivos del Programa de Sanidad e Inocuidad Agroalimentaria:

1. Por la particularidad de la Campaña y al recurso presupuestario que se le destina, no se deberá presupuestar honorarios de personal Administrativo.

Despoblación en unidades de producción de rumiantes y porcinos en zonas de control y erradicación; y de aves, en zonas de escasa prevalencia y erradicación:

Prioridades:

1. Sacrificio del total de animales del hato.
2. Limpieza de instalaciones (remoción de estiércol, raspado y de corrales).
3. Desinfección.
4. Fletes.
5. Integrar expediente del hato a despoblar, que deberá contener:
  - a. Dictámenes de pruebas de tuberculina en las que aparezca el animal reaccionante.
  - b. Cuarentena.
  - c. Notificación de sacrificio de animales reaccionantes.
  - d. Documentos que amparen la movilización a rastro.
  - e. Actas de sacrificio de reaccionantes.
  - f. Diagnóstico de laboratorio que confirme la infección (histopatológico y bacteriológico, opcional PCR).
  - g. Solicitud del productor para despoblar.
  - h. Censo del hato para despoblación.
  - i. Convenio de despoblación e indemnización (Entre OASA y productor).
  - j. Documentos que amparen la movilización a rastro.

- k. Actas de sacrificio del total del hato.
- l. Acta de limpieza y desinfección
- m. Evidencia documental de la indemnización total del ganado (transferencia o cheque a nombre del dueño de la UPP despoblada).
- n. Acta de vacío sanitario.
- o. Cierre de cuarentena.

Acciones no autorizadas para financiar con incentivos del Programa de Sanidad e Inocuidad Agroalimentaria:

1. Pago de los Documentos que amparen la movilización.
2. Pesaje de ganado.

Proyecto de Emergencia Sanitaria.

Prioridades:

1. Celebrar un convenio con el OASA o instancia relacionada, para la implementación del programa, en el que se establecerá:

a. El diagnóstico de situación en aquellas enfermedades de interés de los productores (Por ejemplo: Complejo abortivo en bovinos, Paratuberculosis, Anemia infecciosa equina, Pequeño escarabajo de la colmena, Maedi Visna, Clamidirosis, Scrapie, Artritis/Encefalitis, etc.).

- b. Definir área y universo de trabajo.
- c. Medidas para disminuir la prevalencia
- d. Medidas para evitar la diseminación (restricción de movilización).
- e. Fecha de entrega del diagnóstico.

#### **b) Vigilancia Epidemiológica en Salud Animal, Acuícola y Pesquera**

Los Programas de Trabajo de Vigilancia Epidemiológica, podrán corresponder a los siguientes:

- I. Vigilancia epidemiológica en aves:
  - a) Enfermedades aviares bajo vigilancia epidemiológica
  - b) Vigilancia epidemiológica de la influenza aviar notificable
- II. Vigilancia epidemiológica en porcinos:
  - a) Enfermedades porcinas bajo vigilancia epidemiológica
  - b) Vigilancia epidemiológica de la enfermedad de *Aujeszky*
  - c) Vigilancia epidemiológica del Síndrome Reproductivo y Respiratorio Porcino
- III. Vigilancia epidemiológica en rumiantes:
  - a) Vigilancia epidemiológica de la brucelosis bovina
  - b) Vigilancia epidemiológica de la garrapata *Bophilus* spp
- IV. Vigilancia epidemiológica de las enfermedades en crustáceos, peces y moluscos
- V. Capacitación e investigación en epidemiología
- VI. Otros Programas de Trabajo en vigilancia epidemiológica que apruebe y valide la Dirección General de Salud Animal sobre enfermedades y plagas con un impacto sanitario, económico, comercial y en su caso, de salud pública

#### **c) Sanidad Acuícola y Pesquera**

Los Programas de Trabajo de sanidad acuícola deben elaborarse considerando las acciones para prevenir, controlar y en su caso erradicar enfermedades y plagas de las especies acuáticas reglamentadas y/o de importancia económica, por sus impactos sanitarios y en la productividad, con base en los siguientes lineamientos:

Los proyectos a operar corresponden a peces, crustáceos y moluscos, los cuales deberán contener las siguientes acciones sanitarias:

1. Diagnóstico epidemiológico de la situación actual haciendo referencia a las principales enfermedades que afectan a las especies acuáticas;
2. Verificación de la movilización de productos acuícolas y pesqueros en los puntos localizados en los cordones cuarentenarios;
3. Vigilancia epidemiológica mediante la atención de brotes, seguimiento de casos detectados, análisis de resultados y toma de decisiones;
4. Bioseguridad;
5. Promoción y difusión;
6. Capacitación;
7. Asistencia técnica, para la aplicación de medidas sanitarias enfocadas a la prevención y control de enfermedades y plagas, y al manejo sanitario de los cultivos;
8. Atención a contingencias orientadas a las enfermedades de peces, crustáceos y moluscos, y así como las demás especies acuáticas de importancia económica y cuarentenaria;
9. Vigilancia epidemiológica en zonas libres de enfermedades en crustáceos, peces y moluscos; y
10. Trazabilidad de animales y sus productos en zonas libres de enfermedades en crustáceos, peces y moluscos.

Las acciones sanitarias puntualizadas, se formalizarán con el instrumento jurídico correspondiente y el Programa de Trabajo autorizado por la Dirección General de Salud Animal, atendiendo a las prioridades que en coordinación con el SENASICA se establezcan.

Utilización de medios masivos de comunicación impresos, electrónicos, ferias y exposiciones, entre otros.

El extenso de medios masivos de comunicación permitió este contenido en el catálogo de acciones y actividades de la Guía de Plan de Proyecto.

No se autorizarán conceptos de inversión en promoción y distintos a los mencionados en el párrafo anterior.

#### **Capacitación:**

Se deberá establecer en un programa estructurado en un esquema de metas de capacitación de corto, mediano y largo plazo, que contenga el producto que como resultados técnico sanitarios se espera en cada una de las etapas mencionadas.

Para la autorización de las acciones de capacitación se requerirá que el Programa de Trabajo contenga cuando menos: el nombre del curso, temario, currículum del profesional capacitador, entidad capacitadora, sede del evento, duración en horas, así como número de capacitados, en su caso perfiles profesionales.

No se autorizarán acciones de capacitación tanto del personal contratado por el OASA como de los productores, sobre temas no vinculados al mejoramiento de desempeño en aplicación de medidas de sanidad acuícola y pesquera, que impacten favorablemente en el cumplimiento de metas.

No se autorizarán ni reconocerán las acciones de capacitación que el personal del OASA, que con cargo al presupuesto autorizado realice en otros estados.

#### **Asistencia técnica:**

Las acciones de asistencia técnica objeto de autorización, están consideradas en el catálogo de acciones y actividades de la Guía de Plan de Proyecto.

No se autorizarán acciones de asistencia técnica diferentes a las consideradas en los rubros de prevención y control de enfermedades, así como en el manejo sanitario de los cultivos.

No se autorizarán en los Programas de Trabajo ni se reconocerán en los informes correspondientes, las acciones de asistencia técnica que no acoten exclusivamente a instruir al productor como realizado.

#### **Vigilancia:**

Las acciones de vigilancia epidemiológica objeto de autorización, están consideradas en el catálogo de acciones y actividades de la Guía de Plan Proyecto.

Enfermedades objeto de vigilancia epidemiológica en:

- I. Crustáceos
  - a) Enfermedad de la cabeza amarilla
  - b) Enfermedad de las manchas blancas
  - c) Síndrome de *Taura*
  - d) Necrosis hipodérmica y hematopoyética infecciosa
  - e) Mionecrosis infecciosa
  - f) *Litopenaeusvannamei*
  - g) *Litopenaeusvannamei nodavirus*
  - h) *Vibriosis*
- II. Peces:
  - a) Viremia primaveral de la carpa
  - b) Septicemia hemorrágica viral
  - c) *Iridovirosis* de la dorada japonesa
  - d) Infección por *Gyraodactylus salaris*
  - e) *Franciselosis*
  - f) *enfermedades causadas por Streptococo sp.*
- III. Moluscos:
  - a) Infección por *Perkinsusmarinus*
  - b) Infección por *Marteiliarefringens*
  - c) Infección por *Perkinsusolseni*
  - d) Herpes virus del ostión

No se autorizarán los Programas de Trabajo que en este rubro contengan acciones de sanidad distintas a diagnósticos de enfermedades, atención y seguimiento de brotes, así como rastreabilidad con base en la trazabilidad establecida en los certificados de sanidad acuícola para la movilización en el territorio nacional.

No se autorizarán Programas de Trabajo que contengan diagnósticos de enfermedades en especies no susceptibles a éstas.

**d) Sanidad Vegetal y**

Serán elegibles para apoyos con incentivos del Programa de Sanidad e Inocuidad Agroalimentaria, los siguientes Proyectos:

- I. Prioridad 1: Campaña contra Huanglongbing de los Cítricos, Campaña contra Acaro Rojo de las Palmas, Campaña contra la Cochinilla Rosada, Campaña contra Trips Oriental, Campaña contra Plagas Reglamentadas de los Cítricos, Campaña contra Palomilla Oriental de la Fruta y Campaña contra Piojo Harinoso de la Vid.
- II. Prioridad 2: Campaña Nacional contra Moscas de la Fruta; Campaña contra Langosta; Campaña contra Plagas Reglamentadas del Aguacatero; Campaña contra Moko del Plátano, Campaña contra Plagas Reglamentadas del Algodonero, Campaña contra Enfermedad de Pierce, Campaña contra Broca del Café, Campaña contra Malezas Reglamentadas, Campaña contra Chapulín y Manejo Fitosanitario de la mosca del vinagre de alas manchadas.
- III. Prioridad 3: Programa de Contingencias Fitosanitarias y otros que determine el SENASICA.

**e) Vigilancia Epidemiológica Fitosanitaria**

Serán elegibles para apoyos con incentivos del Programa de Sanidad e Inocuidad Agroalimentaria, los siguientes Proyectos:

- I. Prioridad 1: Trampeo Preventivo de Moscas Exóticas de la Fruta, Programa de Vigilancia Epidemiológica Fitosanitaria.

## II. Componente de Inocuidad

Se ejecutarán Proyectos para la implementación de medidas para minimizar los riesgos de contaminación (Buenas prácticas de producción, manejo, cosecha, procesamiento primario, HACCP, POES, etc.) en la producción primaria de alimentos de origen agrícola, pecuario o acuícola y pesquero a través de la Instancia Ejecutora, considerando de ser el caso, alinear los incentivos derivados de incentivos convenidos. Deberá contemplarse aquellos proyectos relacionados con la implementación y certificación o reconocimiento de los sistemas de reducción de riesgos de contaminación en la producción primaria de productos de origen vegetal, animal, acuícolas y pesqueros.

Los programas a ejecutarse deberán destinarse a implementar medidas que minimicen y prevengan la presencia de contaminantes físicos, químicos y/o biológicos en las unidades de producción y/o procesamiento primario, definiendo zonas o regiones de bajo riesgo a la producción de alimentos de origen agrícola, pecuario, acuícola y pesquero, apoyados en actividades de capacitación, asistencia técnica, difusión, vigilancia de contaminantes y residuos, complemento de infraestructura y evaluación de riesgos asociados a la producción en estados, zonas o regiones agropecuarias, acuícolas y pesqueras con importancia comercial que favorezcan a la inocuidad de los alimentos, de acuerdo al seguimiento y evolución del componente de Inocuidad que la Dirección General de Inocuidad Agroalimentaria, Acuícola y Pesquera determine para dichos fines.

El Programa de Trabajo dará cumplimiento a las acciones en la implementación de los Sistemas de Reducción de Riesgos de Contaminación bajo la modalidad de empresas y de áreas integrales así como todo lo relacionado con la recolección de envases vacíos de agroquímicos y/o programas relevantes, según lo establecido en los Lineamientos Técnicos Específicos para la Operación, seguimiento y evaluación del Componente de que la Dirección General de Inocuidad Agroalimentaria Acuícola y Pesquera difunda para dichos fines.

Los indicadores de seguimiento de los programas serán aquellos que midan el impacto de las acciones aplicadas en las entidades federativas como los siguientes:

- a) Número de Empresas susceptibles de implementar SRRC;
- b) Número de Empresas atendidas bajo los SRRC;
- c) Superficie, Hatos, Volumen de producto que cuentan con implementación de SRRC;
- d) Superficie, Hatos, Volumen de producto con reconocimiento y/o certificación de SCRRC;
- e) Número de Empresas con reconocimiento y/o certificado;
- f) Áreas integrales con aplicación de SRRC reconocidas y/o certificadas;
- g) Kilogramos de envases vacíos recolectados y destinados a disposición final;
- h) Número de Cursos de Capacitación dirigidos al sector productivo;
- i) Número de Cursos de Capacitación dirigidos al personal técnico;
- j) Productos y/o especies sujetas a toma de muestras, e
- k) Identificación de patógenos asociados a productos y/o especies reportados a la DGIAAP de acuerdo al formato que se establezca para dicho fin.
- l) Definición de zonas o regiones de bajo riesgo en el país, en la producción de alimentos de origen agrícola, pecuario, acuícola y pesquero

En los Lineamientos Técnicos Específicos para la operación, seguimiento y evaluación del Componente de Inocuidad, se establecerán los procedimientos para el seguimiento y evaluación de las acciones e incentivos comprometidos en los Programas de Inocuidad, con la finalidad de asegurar el cumplimiento de las actividades técnicas relacionadas al uso transparente y eficaz de los recursos.

Con la finalidad de valorar el cumplimiento de las actividades técnicas relacionadas al uso transparente y eficaz de los recursos descritas en el Plan de Trabajo correspondiente el SENASICA realizará verificaciones, auditorías y evaluaciones. Así mismo el personal de la instancia ejecutora, será evaluado en conocimientos, entregables físicos y financieros de acuerdo los indicadores establecidos

Programas y Proyectos Relevantes. Para el caso del Programa Nacional de Recolección de Envases Vacíos de Agroquímicos y Afines "Conservemos un Campo Limpio", en este rubro deberán indicarse las acciones de capacitación, asistencia técnica y divulgación, así como el volumen de recolección y disposición; estos volúmenes deberán ser reportado en los Informes físico-financieros mensuales y en los informes trimestrales, así como en el Sistema que el SENASICA dé a conocer. Para el caso de la Evaluación del Riesgo se deberá indicar el producto, acciones de capacitación, divulgación, así como los resultados alcanzados en pro del sector de zona, región o estado.

### **III. Componente de Inspección de la Movilización Nacional**

Se ejecutarán Proyectos en materia de Inspección de la Movilización Nacional a través de la Instancia Ejecutora que determine la Unidad Responsable, considerando de ser el caso, alinear los incentivos derivados de incentivos convenidos.

Los proyectos que serán elegibles para ejercerse con incentivos del Programa Sanidad e Inocuidad Agroalimentaria son: Operación de Puntos de Verificación e Inspección Interna (PVI's), Operación de Puntos de Verificación e Inspección Federal (PVIF's), operación en Sitios de Inspección Autorizados y Operación de Programas Especiales de Inspección.

Los incentivos federales asignados se destinarán de manera prioritaria a aquellos estados que suscriban el instrumento jurídico correspondiente para la Inspección de la Movilización, con el cual el personal oficial del Gobierno del Estado asume las funciones de verificación e inspección del cumplimiento de las Leyes Federales de Sanidad Animal y de Sanidad Vegetal, así como de la Ley General de Pesca y Acuicultura Sustentables. Los montos de incentivos erogados por concepto del salario del personal oficial estatal autorizado por el SENASICA, se contabilizarán como parte de la aportación del Gobierno del Estado.

Asimismo, los incentivos que se asignen a los estados, se destinarán exclusivamente al apoyo de la operación de Puntos de Verificación e Inspección Federal y Puntos de Verificación e Inspección Interna autorizados, así como a otros sitios en los que se realice la verificación e inspección de mercancías agropecuarias, siempre y cuando esté validado por el SENASICA.

El trabajo técnico en cada entidad federativa se realizará mediante proyectos específicos, los que deben basarse en el formato correspondiente.

Los proyectos podrán ser ejecutados por la Instancia Ejecutora, de acuerdo a lo que la Dirección General de Inspección Fitozoosanitaria determine con base en el tipo de inspección predominante en cada Estado.

El proyecto de Operación de PVIF's aplicará en aquellos estados en los que se ubican los Puntos de Verificación e Inspección Federal.

El Proyecto de Operación de PVI's apoya a las acciones relacionadas con la operación de PVI's. El proyecto de operación de sitios de inspección considera apoyos a la verificación e inspección de mercancías agropecuarias en otros sitios, tales como rastros, centros de acopio o abasto y aeropuertos nacionales, de acuerdo a lo determinado por el SENASICA; y el proyecto operación de programas especiales de inspección, considera apoyos para esquemas alternativos implementados por el SENASICA, como la movilización flejada, la inspección origen-destino, la inspección itinerante, entre otros.

En el caso del proyecto de Operación de PVIF's se apoya con servicios de verificación y conceptos relacionados con el mantenimiento, equipamiento y mejora de sus instalaciones.