

## **SECRETARÍA DE DESARROLLO AGRARIO, TERRITORIAL Y URBANO**

### **MODIFICACIÓN de las Reglas de Operación del Programa de Mejoramiento Urbano, para el ejercicio fiscal 2019.**

Al margen un sello con el Escudo Nacional, que dice: Estados Unidos Mexicanos.- SEDATU.- Secretaría de Desarrollo Agrario, Territorial y Urbano.

MODIFICACIÓN DE LAS REGLAS DE OPERACIÓN DEL PROGRAMA DE MEJORAMIENTO URBANO, PARA EL EJERCICIO FISCAL 2019.

ROMÁN GUILLERMO MEYER FALCÓN, Secretario de Desarrollo Agrario, Territorial y Urbano, con fundamento en los artículos 14; 16; 17 bis, fracción III; 26 y 41 de la Ley Orgánica de la Administración Pública Federal; 1; 74; 75; 77 y demás relativos y aplicables de la Ley Federal de Presupuesto y Responsabilidad Hacendaria (LFPRH); 23, fracción I de la Ley de Vivienda; 176; 178 y 179 del Reglamento de la LFPRH; 3 y 4 de la Ley Federal de Procedimiento Administrativo; los artículos 26, 27 y 28 del Decreto de Presupuesto de Egresos de la Federación para el Ejercicio Fiscal 2019 y 1; 4; 5; y 6, fracción XIV, del Reglamento Interior de la Secretaría de Desarrollo Agrario, Territorial y Urbano (SEDATU), y

#### **CONSIDERANDO**

Que la LFPRH en su artículo 74 dispone que el Ejecutivo Federal, por conducto de la Secretaría de Hacienda y Crédito Público (SHCP), autorizará la ministración de los subsidios y transferencias con cargo a los presupuestos de las dependencias y, en su caso, de las entidades. Quienes ocupen la titularidad de éstas serán responsables, en el ámbito de sus competencias, de que éstos se otorguen y ejerzan, y podrán suspender las ministraciones de recursos a los órganos administrativos desconcentrados o a las entidades, cuando éstos no cumplan con las disposiciones generales aplicables.

Que el artículo 75 de dicha Ley menciona que los subsidios deberán sujetarse a los criterios de objetividad, equidad, transparencia, publicidad, selectividad y temporalidad, para lo cual las dependencias y entidades que los otorguen deberán cumplir con lo que especifica este artículo.

Que el artículo 77 de la citada Ley, dispone que la Cámara de Diputados en el Presupuesto de Egresos de la Federación podrá señalar los programas a través de los cuales se otorguen subsidios, que deberán sujetarse a Reglas de Operación con el objeto de asegurar que la aplicación de los recursos públicos se realice con eficiencia, eficacia, economía, honradez y transparencia. Asimismo, el Presupuesto de Egresos de la Federación establece los criterios generales a los cuales se sujetarán las Reglas de Operación de los Programas.

Que el pasado 11 de enero de 2019 se publicaron en el Diario Oficial de la Federación (DOF) los "Lineamientos Generales para la Coordinación e Implementación de los programas integrales para el desarrollo", de conformidad con los que las dependencias y entidades de la Administración Pública responsables de ejecutar los Programas Integrales para el Desarrollo señalados en el Presupuesto de Egresos de la Federación para el Ejercicio Fiscal 2019 deberán elaborar sus Lineamientos y Reglas de Operación.

Que el pasado 14 de mayo de 2019 se publicó en el Diario Oficial de la Federación el Decreto por el que se reforma la fracción XX del artículo 41 de la Ley Orgánica de la Administración Pública Federal y la fracción IX del artículo 8 de la Ley General de Asentamientos Humanos, Ordenamiento Territorial y Desarrollo Urbano, disposiciones que facultan a la Secretaría de Desarrollo Agrario, Territorial y Urbano (SEDATU) para la ejecución y construcción de obras de infraestructura y equipamiento para el desarrollo regional y urbano.

Que también en el mismo 14 de mayo de 2019 se publicó en el Diario Oficial de la Federación el Decreto por el que se reforman y adicionan diversas disposiciones de la Ley de Vivienda, mediante las cuales se faculta a la SEDATU, entre otras cosas, a fomentar esquemas financieros y programas que combinen recursos provenientes del crédito, ahorro, subsidio y otras aportaciones, para generar opciones que respondan a las necesidades de vivienda de los distintos sectores de la población, preferentemente de los que se encuentren en situación de pobreza y a los productores sociales.

Que la Secretaría de Desarrollo Agrario, Territorial y Urbano (SEDATU), en cumplimiento a las disposiciones normativas anteriormente señaladas, crea el Programa de Mejoramiento Urbano, realizando los

ajustes necesarios en su planeación y operación, estableciendo los acuerdos, la coordinación y vinculación interinstitucional correspondientes; así como, en función de la capacidad operativa, la disponibilidad presupuestal y normatividad aplicable.

Por lo anterior, he tenido a bien expedir las siguientes:

## **REGLAS DE OPERACIÓN DEL PROGRAMA DE MEJORAMIENTO URBANO, PARA EL EJERCICIO FISCAL 2019**

### **CAPÍTULO 1. INTRODUCCIÓN**

La forma acelerada de expansión de las ciudades en México y América Latina se caracteriza por un fenómeno de segregación residencial que tiene como principal símbolo visual, la presencia de viviendas de hogares con mayores ingresos en las zonas más céntricas y de viviendas de hogares con menores ingresos en las zonas periféricas de las ciudades<sup>1</sup>.

A partir de esta dinámica se ha formado y consolidado un modo dominante de poblamiento en el que no sólo se evidencia la desigualdad social, sino la perpetuación de condiciones de habitabilidad precarias, irregularidad de la tenencia de la tierra, falta de accesibilidad, problemas de movilidad, infraestructura urbana y equipamientos deficientes. Todos estos aspectos en conjunto limitan el acceso y ejercicio del derecho a la ciudad.

A partir del último cuarto del siglo pasado, el gobierno mexicano ha realizado una serie de esfuerzos para reducir los niveles de pobreza y los efectos asociados a la forma de urbanización que se reprodujo en el territorio mexicano. En ese sentido, en enero del 2013 se creó la Secretaría de Desarrollo Agrario, Territorial y Urbano (SEDATU), la cual creó en 2016 el Programa de Infraestructura (PINFRA), a partir de la fusión de cinco programas del sector. El diseño del PINFRA no consideró integrar acciones de regularización de tenencia de la tierra, ni de mejoramiento, ampliación y adquisición de vivienda nueva, las cuales son atribuciones conferidas a la SEDATU por la Ley Orgánica de la Administración Pública Federal.

La SEDATU tiene el firme compromiso de mejorar las condiciones de habitabilidad en las zonas urbanas del país mediante la ejecución directa de obras de infraestructura y equipamiento. Es por eso que desde el Gobierno Federal se impulsaron modificaciones jurídicas en la Ley Orgánica de la Administración Pública Federal y la Ley General de Asentamientos Humanos, Ordenamiento Territorial y Desarrollo urbano a fin de dotar a la SEDATU de las atribuciones necesarias para la ejecución de obra.

De acuerdo con lo anterior y para dar respuesta a las debilidades del PINFRA, se ha creado el Programa de Mejoramiento Urbano (PMU) que considera intervenciones integrales en materia de mejoramiento de barrios, vivienda y certeza jurídica de la propiedad.

#### **1.1 Diagnóstico**

La dinámica de poblamiento de las ciudades en México marcó un agudo problema de segregación territorial, que trajo consigo una distribución social del territorio. Este fenómeno delimitó especialmente a los más desfavorecidos en las zonas periféricas, mientras que, aquellos que cuentan con las mejores oportunidades fueron localizados en la zona central de las ciudades. La problemática derivada de esta configuración espacial se refleja en desigualdades que imponen en los grupos menos favorecidos condiciones precarias de habitabilidad, infraestructura y equipamiento urbano, deficiencias en movilidad y conectividad reducida; así como, irregularidad en la tenencia de la tierra. Todos estos aspectos, también generaron una profunda desigualdad en el acceso y ejercicio del derecho a la ciudad.

En términos de acceso a la vivienda, *Habitat International Coalition* (HIC) indica que es a partir de los ingresos por encima de los cinco salarios mínimos que se puede tener acceso a una vivienda nueva<sup>2</sup>. La Encuesta Nacional de Ingresos y Gastos de los Hogares (ENIGH) 2016, indica que sólo 19.9 por ciento accedió a un crédito de organismos de vivienda, mientras que un 9.0 por ciento reportó créditos de bancos, sofof, cajas de ahorro y otras instituciones. En cuanto a condiciones de habitabilidad, la Encuesta Intercensal (EIC) 2015, reporta que todavía el uno por ciento de las viviendas mexicanas tiene pisos de tierra y el 76 por ciento tiene pisos de materiales durables. Por lo que hace a los materiales de paredes y techos, el porcentaje de viviendas que están construidas con materiales durables es de 94 y 83 por ciento, respectivamente.

Para el caso de certeza jurídica, la EIC 2015 indica que en el país existen cerca de 32 millones de viviendas particulares habitadas, de las cuales alrededor del 68 por ciento son propias<sup>3</sup> y de éstas el 12.5 por ciento no cuentan con escrituras.

Con respecto a la infraestructura básica, la medición de pobreza más reciente del CONEVAL indica que en el 2016, ocho de cada diez personas en México contaban con dicha infraestructura básica, esto quiere decir

<sup>1</sup> Monkkonen, P. (2012), *La segregación residencial en el México urbano: niveles y patrones*, EURE, vol. 38, núm. 114, mayo, 2012, pp. 125-146.

<sup>2</sup> Habitat International Coalition [HIC] (2017), *Informe Alternativo conjunto sobre los derechos económicos, sociales, culturales y ambientales en México*, UNAM, México.

<sup>3</sup> Excluye las siguientes clases de vivienda: locales no construidos para habitación, viviendas móviles y refugios.

que cerca del 20 por ciento de la población tiene carencia de alguno de los elementos que componen este grupo servicios básicos. En cuanto a la infraestructura complementaria en el ámbito urbano, sólo 50.9 por ciento de la población cuenta con alumbrado público y 48.9 por ciento cuenta con pavimentación en el entorno inmediato a la vivienda.

### 1.2 Problemática

La población que habita en localidades urbanas que presentan condiciones de rezago urbano y social, enfrenta un entorno deteriorado con una mínima o nula cobertura de servicios y equipamientos urbanos. Estas características que se presentan en estas zonas se expresan también en precarias condiciones de habitabilidad que existen en el interior y exterior de las viviendas, así como en su entorno urbano inmediato. Además, en muchos casos, no se cuenta con certeza jurídica en la tenencia de la tierra que brinde seguridad al patrimonio de las familias asentadas en dichas zonas.

Por medio del PMU se espera que las condiciones de habitabilidad precarias en la vivienda y en sus entornos inmediatos, la irregularidad de la tenencia de la tierra, la deficiencia en infraestructura urbana y equipamientos, los problemas de movilidad y limitada conectividad urbana, que presentan las localidades urbanas con rezago urbano y social, puedan ser atendidos para contribuir al acceso y ejercicio del derecho a la ciudad de las personas.

Asimismo, la modificación de estas Reglas de Operación responden a las nuevas disposiciones establecidas en la Ley Orgánica de la Administración Pública Federal y en la Ley General de Asentamientos Humanos, Ordenamiento Territorial y Desarrollo Urbano, las cuales facultan a la Secretaría de Desarrollo Agrario, Territorial y Urbano (SEDATU) para la ejecución y construcción de obras de infraestructura y equipamiento para el desarrollo regional y urbano.

### 1.3 Alineación

El PMU (Pp 273) se encuentra alineado al Plan Nacional de Desarrollo 2019 – 2024 que fue presentado por el Titular del Ejecutivo Federal a la Cámara de Diputados el pasado 30 de abril de 2019, en específico a los Programas mencionados en el apartado No. 2 Política Social, inciso VIII “Desarrollo Urbano y Vivienda”. Estas prioridades enmarcadas en dicho documento, son las pautas que el PMU ha retomado para orientar acciones que ayuden a contribuir a los objetivos que buscará el PND, a fin de priorizar las zonas fronterizas y turísticas del país en el presente ejercicio fiscal.

### 1.4 Glosario

Para los efectos de estas Reglas de Operación, se entenderá y utilizará cada uno de los siguientes términos:

- I. **Accesibilidad:** Es el conjunto de características que debe disponer un entorno urbano, edificación, producto, servicio o medio de comunicación para ser utilizado en condiciones de comodidad, seguridad, igualdad y autonomía por todas las personas, incluso por aquellas con discapacidad;
- II. **Acta de entrega-recepción:** Se refiere al documento que elabora la Instancia Ejecutora al término de la obra física y que es suscrito por representantes, de los gobiernos locales, la comunidad y personas beneficiadas y la Instancia Auxiliar, en su caso. En ella se describen los conceptos de obra realizados y el importe ejercido; asimismo, se establecen los compromisos y/o acuerdos entre participantes para el óptimo funcionamiento, cuidado y conservación de la obra;
- III. **Acuerdo de Liberación del Subsidio de Regularización:** Documento comprobatorio del gasto, que formaliza los compromisos que asumen los involucrados para la entrega del subsidio por parte del Instituto Nacional del Suelo Sustentable (INSUS) a través de la Instancia Auxiliar, en su caso, y la recepción del mismo por parte de la personas beneficiaria, con el fin de otorgar un subsidio para cubrir las gestiones técnico-jurídicas realizadas por el INSUS para la regularización de la tenencia de la tierra de la persona beneficiaria;
- IV. **Anexos de las Reglas de Operación:** Documento que contiene información que complementa las disposiciones contenidas en las Reglas de Operación, de conformidad con lo dispuesto en el artículo 77 de la Ley Federal de Presupuesto y Responsabilidad Hacendaria. Las presentes Reglas de Operación contienen los siguientes anexos:
  - A. Diagrama de Operación del Programa.
  - B. Instrumentos Jurídicos.
    1. Modelo de Convenio Marco de Coordinación con Gobiernos Locales

2. Modelo de Convenio Marco de Coordinación con la Instancia Ejecutora
  3. Modelo de Convenio de Coordinación Específico con el Municipio para la ejecución del proyecto
- C. Indicadores de la MIR 2019.
- V. **Anexo técnico:** Documento que contiene la información básica del proyecto para su autorización, modificación o cancelación, que es elaborado por la Instancia Solicitante o Ejecutora y se imprime a través del Sistema de Información determinado por la SEDATU;
  - VI. **Anteproyecto arquitectónico:** Planteamiento general de la propuesta arquitectónica que responde a las necesidades de la comunidad, el entorno y la normatividad aplicable; integrado por al menos un plano de conjunto, partido arquitectónico para equipamientos y espacio público; y presupuesto de obra;
  - VII. **Aportación local:** La participación en recursos monetarios directos o en especie aportados por los gobiernos locales o por otras dependencias de la Administración Pública Federal, Organizaciones de la Sociedad Civil, personas beneficiarias u otros aportantes que se encuentren legalmente reconocidos y cumplan con la normatividad respectiva;
  - VIII. **Áreas naturales protegidas:** Las zonas del territorio nacional y aquellas sobre las que la nación ejerce su soberanía y jurisdicción, en donde los ambientes originales no han sido significativamente alterados por la actividad del ser humano o que requieren ser preservadas y restauradas y están sujetas al régimen previsto en la Ley General de Equilibrio Ecológico y la Protección al Ambiente;
  - IX. **Área de Proyectos Especiales y Obra:** Dirección General de Rescate de Espacios Públicos
  - X. **Área Responsable:** Unidad de Programas de Apoyo a la Infraestructura y Servicios (UPAIS), Comisión Nacional de Vivienda (CONAVI) e Instituto Nacional del Suelo Sustentable (INSUS);
  - XI. **Asentamiento humano irregular:** Corresponde a los núcleos de población ubicados en áreas o predios fraccionados o subdivididos sin la autorización correspondiente, e independientemente de su régimen de tenencia de la tierra;
  - XII. **Asistencia Técnica:** Asesoría calificada en el diseño, presupuesto, materiales, proceso y sistema constructivo, así como la inspección técnica de la construcción con el objeto de elevar la calidad y optimizar los costos en la edificación de las acciones de vivienda, la cual es proporcionada a la población beneficiaria por las personas físicas o morales, acreditadas ante la CONAVI para tal efecto.
  - XIII. **Barrio:** Zona urbanizada de un centro de población dotado de identidad y características propias;
  - XIV. **Calle completa:** Se trata de la redistribución del espacio de la vialidad para permitir el acceso seguro para todas las personas usuarias: peatones, ciclistas, personas usuarias de transporte público y automovilistas de todas edades y habilidades. Esta técnica aplica principalmente en vialidades primarias. Las intervenciones de calles completas dan prioridad a peatones y ciclistas, así como las condiciones movilidad y conectividad;
  - XV. **Calle integral:** Espacio del entorno urbano que cuenta con elementos de infraestructura básica e infraestructura complementaria además de movilidad segura, eficiente e incluyente para personas con discapacidad, peatones, ciclistas y vehículos;
  - XVI. **Centros urbanos:** Asentamiento humano con 15 mil o más habitantes, que no reúnen características de conurbación o zona metropolitana;
  - XVII. **Censo del Bienestar:** Es un proceso de diagnóstico socioeconómico y de necesidades sociales, empadronamiento de sujetos de personas beneficiarias de Programas; la revisión, verificación y actualización del Padrón; y la generación de información estadística para el diseño e implementación de políticas públicas en materia social y de programas prioritarios. Es llevado a cabo por funcionarios públicos denominados "Servidores de la Nación", mediante visitas domiciliarias y entrevistas casa por casa, recorridos y trabajo de campo, en todo el territorio nacional.
  - XVIII. **Ciudad:** Agrupación de personas en un espacio físico continuo, en donde históricamente se han manifestado las realidades sociales, económicas y demográficas. El concepto alude principalmente al componente físico territorial;

- XIX. Cohesión social:** Se refiere a la construcción de sociedades más inclusivas, en donde las personas integrantes de una comunidad participan de manera activa en los asuntos públicos, reconocen y respetan las diferencias, tienen acceso a los bienes y servicios públicos para mejorar su calidad de vida, todo esto en un entorno donde las instituciones promueven entre la colectividad, relaciones de unidad, confianza, equidad y solidaridad;
- XX. Comité Comunitario:** Órgano de participación social integrado por habitantes de las comunidades donde se desarrollan las Intervenciones Integrales, electo de manera democrática en asamblea general, que tiene como objetivo establecer mecanismos de participación ciudadana llevando a cabo acciones comunitarias y propuestas participativas;
- XXI. Comité de Contraloría Social:** Forma de organización social constituida por las personas beneficiadas del Programa en las zonas de rezago urbano y social para el seguimiento, supervisión y vigilancia del cumplimiento de las metas y acciones comprometidas, así como de la correcta aplicación de los recursos asignados al Programa;
- XXII. Comité de Validación:** Órgano Máximo de Decisión del Programa que tiene por objeto autorizar las propuestas de Proyectos Institucionales o Extraordinarios, acorde a estas Reglas de Operación, considerando la importancia e impacto urbano y social que las justifiquen;
- XXIII. Condiciones de habitabilidad:** Son los elementos que contribuyen al ejercicio efectivo del derecho a la ciudad y a mejorar la calidad de vida de la población, fomentando la apropiación del espacio y la participación ciudadana desde los siguientes niveles básicos:
- 1. Vivienda:** Se refiere a la certeza jurídica y a las características del material y los espacios de la vivienda, así como la infraestructura para acceder a los servicios básicos, definido por el CONEVAL, y
  - 2. Urbano:** Que considera la relación entre las viviendas con el entorno físico inmediato, cuyos componentes son infraestructura básica, complementaria, equipamiento urbano, espacios públicos, elementos ambientales y ordenamiento del paisaje urbano, conectividad y movilidad;
- XXIV. CONAVI:** Comisión Nacional de Vivienda;
- XXV. CONEVAL:** Consejo Nacional de Evaluación de la Política de Desarrollo Social;
- XXVI. Contraloría Social:** Mecanismo de las personas beneficiadas, de manera organizada, para verificar el cumplimiento de las metas y la correcta aplicación de los recursos públicos asignados al Programa de Mejoramiento Urbano;
- XXVII. Conurbación:** Conformación urbana resultado de la continuidad física y demográfica entre dos o más localidades geoestadísticas o centros urbanos, constituyendo una sola unidad urbana de por lo menos 15 mil habitantes que forman parte del Sistema Urbano Nacional;
- XXVIII. Desarrollo comunitario:** Proceso en el que la población y las instituciones gubernamentales se vinculan de manera corresponsable y asumen el compromiso de fortalecer la participación comunitaria, inclusión social y cohesión social. La finalidad de este fortalecimiento es que las personas participen en su desarrollo personal y comunitario para mejorar su calidad de vida;
- XXIX. Derecho a la Ciudad:** De acuerdo a la Ley General de Asentamientos Humanos y Ordenamiento Territorial consiste en “Garantizar a todos los habitantes de un asentamiento humano o centro de población el acceso a la vivienda, infraestructura, equipamiento y servicios básicos, a partir de los derechos reconocidos por la Constitución Política de los Estados Unidos Mexicanos y los tratados internacionales suscritos por México en la materia”;
- XXX. Desarrollo urbano:** Proceso de planeación y regulación de la fundación, conservación, mejoramiento y crecimiento de los centros de población;
- XXXI. DGPP:** Dirección General de Programación y Presupuestación de la Secretaría de Desarrollo Agrario, Territorial y Urbano;
- XXXII. DGREP:** Dirección General de Rescate de Espacios Públicos
- XXXIII. Diseño Urbano:** Proyectos que permitirán implementar las vertientes y modalidades del programa, al interpretar la forma y el espacio público con criterios físico-estético-funcionales, para satisfacer las necesidades colectivas de las comunidades, dentro de un área urbana existente;

- XXXIV. Ecotecnia:** Estrategia, elemento o sistema elaborado *in situ*, que aprovecha las condiciones inherentes del emplazamiento de la vivienda a favor del usuario. Estas acciones reducen la necesidad de instalación de tecnologías que garanticen el confort térmico de la vivienda, generando una disminución inherente en la huella ecológica de la vivienda;
- XXXV. Ecotecnologías:** Sistemas y productos que utilizan avances tecnológicos con objeto de optimizar el uso del agua, energía y gas al interior de una vivienda, así como productos o sistemas que aprovechan los recursos renovables inherentes a su ubicación;
- XXXVI. Empresa Constructora:** En el caso de la Vertiente de Vivienda en Ámbito Urbano, es la persona física o moral autorizada y registrada ante la CONAVI, que se encarga de participar activamente en los trabajos de construcción de la vivienda, en todas sus etapas, pudiendo incluir la elaboración de proyectos, cuyas actividades serán siempre supervisadas externamente.
- XXXVII. Expediente técnico:** Conjunto de documentos relativos al proyecto presentado por la Instancia Ejecutora, que sustenta conforme a la normatividad aplicable la documentación necesaria para la opinión técnica y normativa; en su fase de aprobación, ejecución y conclusión. Debe incluir la documentación comprobatoria de avances y resultados físicos y financieros, entre otros;
- XXXVIII. Gobiernos locales:** Hace referencia a las entidades federativas, municipios y alcaldías de la Ciudad de México;
- XXXIX. Informe de resultados:** Documento para notificar la conclusión de las acciones de participación comunitaria, misma que es elaborado y firmada por las Instancias Ejecutoras, gobiernos locales, representantes de los beneficiarios;
- XL. Instancia Auxiliar o Instancias Auxiliares:** Las Delegaciones estatales de la SEDATU; y cuando éstas dejen de operar las Delegaciones de Programas para el Desarrollo o las oficinas y/o áreas de representación en las entidades federativas de la SEDATU, INSUS o CONAVI, que las sustituyan;
- XLI. Instancias Ejecutoras:** Instancias responsables de llevar a cabo las obras y acciones apoyadas con recursos de este Programa; dependencia o entidad de la Administración Pública Federal, Estatal o Municipal e Instituciones de Educación Superior. En el caso de la Vertiente de Vivienda en Ámbito Urbano, también podrán ser los Organismos Nacionales, Estatales o Municipales de Vivienda, o Prestadores de Servicios previamente inscritos ante la CONAVI;
- XLII. Instancia Solicitante:** Los gobiernos locales o la propia SEDATU, que presenten solicitud de conformidad con estas Reglas de Operación;
- XLIII. Instancia Normativa:** A la Subsecretaría de Desarrollo Urbano y Vivienda;
- XLIV. Instrumento jurídico:** Acuerdo, convenio o anexo de ejecución, coordinación o concertación y contratos en general que suscriba la Secretaría de Desarrollo Agrario, Territorial y Urbano con las Instancias Ejecutoras y/o participantes;
- XLV. Intervenciones Integrales:** Se forma por proyectos de la Vertiente Mejoramiento Integral de Barrios o por la combinación de proyectos de esta Vertiente con cualquiera de las otras dos Vertientes. La integralidad de las Intervenciones se considera al nivel del Programa Territorial Operativo (PTO), y se clasifican en tres tipos conforme a lo señalado en el numeral 5.1.4 de estas Reglas de Operación;
- XLVI. INSUS:** Instituto Nacional del Suelo Sustentable;
- XLVII. Localidad urbana:** Son las localidades que tienen una población igual o mayor a 2,500 habitantes o es cabecera municipal;
- XLVIII. Lote Urbano:** Es la división política más pequeña del territorio nacional que se encuentra en suelo urbano y que cuenta con infraestructura vial, redes primarias de energía, alcantarillado, etc.;
- XLIX. Mejoramiento de Unidades Habitacionales:** La modalidad de Mejoramiento de Unidades Habitacionales, consiste en apoyar proyectos para la realización de obras para habilitar, rehabilitar o equipar las áreas y bienes de uso común que se encuentran en las unidades y desarrollos habitacionales con deterioro o inseguridad, contemplando criterios de diseño con

acceso universal; con la finalidad de mejorar el funcionamiento, rehabilitar su imagen, evitar su deterioro y prolongar su vida útil;

- L. Mejoramiento de vivienda:** Modalidad del Programa en la que la intervención habitacional consiste en la acción tendiente a consolidar o renovar las viviendas deterioradas física o funcionalmente, mediante actividades de reparación, reforzamiento estructural o rehabilitación, optimizando el uso de energía, agua y otros recursos naturales que promuevan la habitabilidad de la vivienda, progresividad y su armonía con el hábitat, que propician una vivienda adecuada.
- LI. Modalidad:** Se refiere a las estrategias específicas de cada una de las Vertientes del Programa;
- LII. Padrón del Bienestar:** Padrón integrado con los beneficiarios de los Programas Integrales para el Desarrollo con información de las dependencias y entidades responsables, información de entrevistas domiciliarias, de visitas de campo y del registro e inscripción por los medios específicos establecidos para cada programa.
- LIII. Participación comunitaria:** La actuación e involucramiento activo de las personas beneficiarias de los polígonos a intervenir en el proceso de las intervenciones integrales del programa;
- LIV. Peatón:** Persona que transita por la vía a pie y/o que utiliza ayudas técnicas por su condición de discapacidad o movilidad limitada, así como en patines, patineta u otros vehículos recreativos;
- LV. Persona beneficiaria:** Población susceptible de recibir apoyos que cumpla con los requisitos del programa en la vertiente específica y se encuentra asentada en los polígonos de atención prioritaria del Programa.
- LVI. Persona con discapacidad:** Toda persona que por razón congénita o adquirida presenta una o más deficiencias de carácter físico, mental, intelectual o sensorial, ya sea permanente o temporal, y que al interactuar con diversas barreras que puedan impedir su participación plena y efectiva en la sociedad, en igualdad de condiciones con las demás;
- LVII. Perspectiva de derechos humanos:** Se entenderá como un marco conceptual para el proceso de desarrollo humano que desde el punto de vista normativo está basado en las normas internacionales de derechos humanos y desde el punto de vista operación está orientado a la promoción y la protección de los derechos humanos;
- LVIII. Perspectiva de género:** Concepto que se refiere a la metodología y los mecanismos que permiten identificar, cuestionar y valorar la discriminación, desigualdad y exclusión de las mujeres, que se pretende justificar con base en las diferencias biológicas entre mujeres y hombres, así como las acciones que deben emprenderse para actuar sobre los factores de género y crear las condiciones de cambio que permitan avanzar en la construcción de la igualdad de género. Enfoque que cuestiona los estereotipos con que se nos educa y abre la posibilidad de elaborar nuevos contenidos de socialización y relación entre los seres humanos;
- LIX. Perspectiva de juventudes (infancia y adolescencia):** Se entenderá como niñas y niños a las personas menores de doce años, y adolescentes a las personas de entre doce años cumplidos y menos de dieciocho años de edad. Esta mirada le reconoce a este colectivo, categorizado socialmente, como personas sujetas de derechos, por lo tanto, deben ser visibilizadas y consideradas cuando se tome alguna decisión que les afecte en lo individual o colectivo, y se deberán evaluar y ponderar las posibles repercusiones a fin de salvaguardar su interés superior y sus garantías procesales;
- LX. Plan Comunitario de Actuación (PCA):** Documento de priorización de Intervenciones Integrales derivadas del PTO, que contendrá costos paramétricos y georreferenciación;
- LXI. Plan o Programa de Desarrollo Urbano:** Se refiere al instrumento de planeación municipal que contiene las disposiciones jurídicas para planear y regular el ordenamiento de los asentamientos humanos en el territorio y que tiene como objeto establecer las políticas, estrategias y objetivos para el desarrollo urbano sustentable, mediante la determinación de la zonificación, los destinos y las normas de uso y aprovechamiento del suelo, así como las acciones de conservación, mejoramiento y crecimiento en los centros de población;

- LXII. Polígonos de atención prioritaria:** Conjunto de manzanas con grados medio, alto y muy alto de rezago urbano y social;
- LXIII. Prevención:** Medidas dirigidas a detectar, sensibilizar, informar y formar a la población con el propósito de evitar la aparición de factores que provocan la ocurrencia de conductas de riesgo y/o antisociales;
- LXIV. Prestadores de Servicio:** En el caso de la Vertiente de Vivienda en Ámbito Urbano, es la persona moral o física registrada ante la CONAVI, que realiza actividades relacionadas con la planeación, diseño, presupuestación, construcción, supervisión, inspección y control de calidad de obras de mejoramiento, ampliación y de vivienda nueva.
- LXV. Programa (PMU):** Programa de Mejoramiento Urbano;
- LXVI. Programa Territorial Operativo (PTO):** Instrumento de planeación urbana y regional para desarrollar el ordenamiento urbano, ambiental y territorial con la finalidad de contar con los procesos de intervención eficientes en el ámbito municipal, conurbado y metropolitano. Así mismo es un instrumento para concertar obras y acciones entre diferentes Dependencias de la Administración Pública Federal;
- LXVII. Proyecto:** Obras o acciones que corresponden a una modalidad del Programa y que es apoyado con subsidios del programa y/o aportaciones locales;
- LXVIII. Reglas de Operación:** Reglas de Operación del Programa de Mejoramiento Urbano;
- LXIX. Regularizar:** Conjunto de actos jurídicos técnicos necesarios para el otorgamiento de certeza jurídica en la tenencia de la tierra;
- LXX. Rezago social:** Es una medida ponderada que resume cuatro indicadores de carencias sociales (educación, salud, servicios básicos- y espacios en la vivienda) en un solo índice que tiene como finalidad ordenar a las unidades de observación según sus carencias sociales. La fuente oficial para determinar el grado de rezago social a nivel de entidad federativa, municipio y localidad es el CONEVAL;
- LXXI. Rezago urbano:** Es una medida que integra las carencias del espacio urbano (infraestructura básica y complementaria, equipamiento urbano, espacio público, conectividad y movilidad);
- LXXII. Rezago urbano social:** Medición del nivel de acceso y ejercicio a las condiciones de habitabilidad de la población de una ciudad o parte de ella;
- LXXIII. SEDATU:** Secretaría de Desarrollo Agrario, Territorial y Urbano;
- LXXIV. Seguridad comunitaria:** Asume que otras instituciones locales, estatales, del sector privado y sobre todo de la sociedad civil, es decir, la ciudadanía juega un rol importante en la seguridad. La seguridad comunitaria pone énfasis en las labores de prevención y control - antes que represión- de los factores que generan violencia e inseguridad. El concepto se distingue del de seguridad pública por la participación de nuevos actores sociales en su procuración;
- LXXV. SFP:** Secretaría de la Función Pública;
- LXXVI. SHCP:** Secretaría de Hacienda y Crédito Público;
- LXXVII. Sistema de información:** Sistema Informático de captura y seguimiento de los proyectos del Programa determinado por la SEDATU;
- LXXVIII. Sistema Urbano Nacional (SUN):** Conjunto de ciudades de 15 mil y más habitantes que se encuentran relacionadas funcionalmente, y cualquier cambio significativo en alguna de ellas propicia en mayor o menor medida, alteraciones en las otras. Éste se integra por 401 ciudades que se clasifican en: zonas metropolitanas, conurbaciones y centros urbanos, identificados y definidos a partir del Marco Geoestadístico Nacional 2017;
- LXXIX. Subsidio:** las asignaciones de recursos federales previstas en el Presupuesto de Egresos que, a través de SEDATU y entidades coordinadas por ella, se otorgan a los diferentes sectores de la sociedad, a las entidades federativas o municipios para fomentar el desarrollo de actividades sociales o económicas prioritarias de interés general;
- LXXX. Supervisión:** Actividad desarrollada por persona física o moral que tiene como funciones principales; observar, orientar, vigilar el cumplimiento de los procesos de ejecución de obra,



así como emitir los reportes preventivos y de seguimiento establecidos, con el fin de incidir en la mayor eficiencia de los resultados programados.

- LXXXI. Tejido social:** Conjunto de relaciones afectivas que inciden en la forma personal de interactuar, producir, y relacionarse en los ámbitos familiar, comunitario y laboral; constituyen un activo para las personas y la sociedad para ampliar y mejorar su calidad de vida;
- LXXXII. UMA:** Unidad de Medida y Actualización, es la referencia económica en pesos para determinar la cuantía del pago de las obligaciones y supuestos previstos en las leyes federales, de las entidades federativas, así como en las disposiciones jurídicas que emanen de todas las anteriores;
- LXXXIII. Unidad habitacional:** Inmueble de interés social cuya propiedad pertenece proindivisa a varias personas, que reúne las condiciones y características establecidas en el Código Civil Federal o en la legislación aplicable en cada entidad federativa;
- LXXXIV. UPAIS:** Unidad de Programas de Apoyo a la Infraestructura y Servicios;
- LXXXV. URP:** Unidad Responsable del Programa, es la UPAIS;
- LXXXVI. UPPEI:** Unidad de Políticas, Planeación y Enlace Institucional de la SEDATU;
- LXXXVII. Verificador de ejecución de programa:** Persona física o moral autorizada por la CONAVI para verificar la aplicación de los subsidios de la Vertiente de Vivienda en Ámbito Urbano.
- LXXXVIII. Vertientes:** Estrategias generales de intervención del Programa de Mejoramiento Urbano: Vertiente Mejoramiento Integral de Barrios, Vivienda en Ámbito Urbano y Regularización y Certeza Jurídica;
- LXXXIX. Vivienda:** Espacio fijo delimitado generalmente por paredes y techos de cualquier material, con entrada independiente, que se construyó o adaptó para el alojamiento de personas;
- XC. Vivienda en Conjunto Habitacional:** Edificaciones construidas, en desarrollos horizontales o verticales, en las que habitan tres o más hogares, constituidas en régimen de propiedad en condominio o copropiedad y que cumplen con los lineamientos, criterios, y parámetros de sustentabilidad, establecidos por la CONAVI;
- XCI. Vivienda nueva:** es la vivienda por iniciar, en proceso o terminada que nunca ha sido habitada y que cumple con los criterios de vivienda adecuada establecidos por la Comisión.
- XCII. Vivienda usada:** vivienda adquirida en segunda o posterior transmisión y que cumple con los lineamientos, criterios, y parámetros de sustentabilidad, establecidos por la Comisión.
- XCIII. Vulnerabilidad urbana:** Proceso de malestar en las ciudades producido por la combinación de múltiples dimensiones de desventaja, en el que toda esperanza de movilidad social ascendente, de superación de su condición social de exclusión o próxima a ella, es contemplada como extremadamente difícil de alcanzar. Por el contrario, conlleva una percepción de inseguridad y miedo a la posibilidad de una movilidad social descendente, de empeoramiento de sus actuales condiciones de vida;
- XCIV. Zona arqueológica:** Vestigios o restos fósiles de seres orgánicos que habitaron el territorio nacional en épocas pretéritas y cuya investigación, conservación, restauración, recuperación o utilización revistan interés paleontológico conforme a la Ley Federal sobre Monumentos y Zonas Arqueológicas, Artísticas e Históricas;
- XCV. Zonas de población indígena:** municipios con presencia indígena;
- XCVI. Zona de riesgo:** Áreas vulnerables ante diferentes fenómenos naturales o tecnológicos, provocando afectaciones en el nivel de vida de los habitantes; y
- XCVII. Zonas metropolitanas:** Agrupación en una sola unidad de municipios completos que comparten una unidad central y están altamente interrelacionados funcionalmente. También se consideran a los centros urbanos mayores a un millón de habitantes, aunque no hayan rebasado su límite municipal y a los centros urbanos de las zonas metropolitanas transfronterizas mayores a 250 mil habitantes.

## CAPÍTULO 2. DE LOS OBJETIVOS

### 2.1. General

Realizar Intervenciones Integrales que mejoren las condiciones de habitabilidad de la población objetivo del programa.

## 2.2. Específicos

- a) Mejorar las condiciones de habitabilidad urbana de los barrios mediante Intervenciones Integrales que reduzcan el déficit de infraestructura básica, complementaria, de equipamiento urbano y espacios públicos, elementos ambientales y ordenamiento del paisaje urbano, movilidad y conectividad con la participación de las comunidades involucradas, en beneficio de la población que reside en los Polígonos de Atención Prioritaria.
- b) Mejorar las condiciones de habitabilidad en la vivienda mediante intervenciones relativas a su calidad y espacios, en combinación con proyectos de la Vertiente de Mejoramiento Integral de Barrios, en beneficio de la población que reside en los polígonos de Atención Prioritaria.
- c) Contribuir al otorgamiento de certeza jurídica mediante acciones de regularización de la tenencia de la tierra, en combinación con proyectos de la Vertiente de Mejoramiento Integral de Barrios, en beneficio de la población que reside en los Polígonos de Atención Prioritaria.

## CAPÍTULO 3. DE LOS LINEAMIENTOS

### 3.1. Cobertura

El Programa tendrá una cobertura a nivel nacional.

### 3.2. Población Potencial

La población asentada en ciudades de 50,000 o más habitantes que forman parte del Sistema Urbano Nacional 2018 y que reside en manzanas que presenta de bajo a muy alto grado de rezago urbano y social.

#### 3.2.1 Población Objetivo

La población asentada en los polígonos de atención prioritaria en ciudades de 50,000 o más habitantes que forman parte del Sistema Urbano Nacional 2018.

Los municipios elegibles para recibir el subsidio del Programa para el presente ejercicio fiscal, pueden ser consultados en la página electrónica de la SEDATU <http://www.gob.mx/sedatu>.

### 3.3 Criterios de Priorización

El programa focalizará sus recursos en la atención de las personas que habiten en zonas de población mayoritariamente indígena, zonas con mayor grado de marginación o zonas con altos índices de violencia, según los mecanismos establecidos por la Secretaría de Bienestar.

Además de verificar el cumplimiento de los requisitos de elegibilidad que se definen en el apartado 3.6 de estas Reglas de Operación, el Área Responsable dará prioridad a:

- a) Las ciudades en los siguientes municipios

Entidad Federativa	Municipio	Ciudad
02 Baja California	02002 Mexicali	M02.02 Mexicali
02 Baja California	02004 Tijuana	M02.03 Tijuana
03 Baja California Sur	03008 Los Cabos	P03.05 Cabo San Lucas
05 Coahuila	05002 Acuña	P05.01 Ciudad Acuña
05 Coahuila	05025 Piedras Negras	M05.03 Piedras Negras
08 Chihuahua	08037 Juárez	M08.04 Juárez
12 Guerrero	12001 Acapulco de Juárez	M12.01 Acapulco
16 Michoacán de Ocampo	16053 Morelia	M16.02 Morelia
18 Nayarit	18020 Bahía de Banderas	M14.03 Puerto Vallarta
23 Quintana Roo	23008 Solidaridad	P23.03 Playa del Carmen
26 Sonora	26043 Nogales	M26.03 Nogales
26 Sonora	26055 San Luis Rio Colorado	P26.09 San Luis Rio Colorado

28 Tamaulipas	28022 Matamoros	M28.02 Matamoros
28 Tamaulipas	28027 Nuevo Laredo	M28.03 Nuevo Laredo
28 Tamaulipas	28032 Reynosa	M28.04 Reynosa

- b) Municipios que cuenten con un Plan o Programa de Desarrollo Urbano u Ordenamiento Territorial vigente;
- c) Las personas que habiten en zonas de población mayoritariamente indígena;
- d) Zonas con mayor grado de marginación;
- e) Zonas con altos índices de violencia;
- f) Los predios o terrenos sujetos a regularización sean considerados como urbanizables en los Planes de Desarrollo Urbano Municipales o equivalentes;
- g) Que presenten alto déficit en infraestructura básica y/o complementaria;
- h) Espacios públicos que presenten condiciones de deterioro o abandono;
- i) Que en los proyectos de construcción sea contemplada la mano de obra de la comunidad por parte de los ejecutores;
- j) Que tengan una densidad bruta local en el rango de 50 a 100 hab/ha;
- k) Que cumplan con criterios de inclusión social, sustentabilidad, equidad e igualdad, en términos de la legislación y programas en la materia;
- l) La selección de los polígonos de atención prioritaria será con base en la recepción de las solicitudes de intervención que realicen las instancias solicitantes debidamente integradas, en orden cronológico, y estará sujeta a la disponibilidad presupuestal; y
- m) Que los permisos y licencias para la construcción de la vivienda se originen en la autorización de usos del suelo de acuerdo al Plan de Desarrollo Urbano vigente.

### 3.4 Vertientes del Programa.

El Programa de Mejoramiento Urbano se estructura en las siguientes Vertientes:

- I. **Mejoramiento Integral de Barrios;** Intervenciones Integrales considerando infraestructura básica, complementaria, equipamiento urbano, espacio público, movilidad, elementos ambientales y ordenamiento del paisaje urbano, accesibilidad, conectividad, participación comunitaria y diseño urbano
- II. **Vivienda en Ámbito Urbano;** Se refiere a intervenciones de vivienda en los polígonos determinados para este Programa, donde, en la modalidad de Vivienda en Lote Urbano, tiene el propósito de atender problemas de hacinamiento, desdoblamiento familiar, vivienda precaria y en general vivienda que por su deterioro atenta contra las condiciones de habitabilidad; en Mejoramiento de Unidades Habitacionales consiste en apoyar la rehabilitación de unidades o desarrollos habitacionales con deterioro o inseguridad con la finalidad de mejorar el funcionamiento, evitar su deterioro y prolongar su vida útil; en caso de que durante el proceso de diagnóstico se determine la necesidad de relocalizar o reubicar parcial o totalmente algún asentamiento se podrá gestionar con la modalidad de Vivienda en Conjunto Habitacional, la reubicación considerando dentro de los alcances de la aplicación del subsidio la adquisición de un nuevo terreno para su posterior edificación con la integración de las diferentes líneas de financiamiento que permitan la construcción de una vivienda nueva, tales como: estudios y proyectos, demolición, edificación, obra exterior mayor y sustentabilidad. Para la reubicación también se podrá optar por la adquisición de vivienda nueva o usada.
- III. **Regularización y Certeza Jurídica;** Conjunto de actos jurídicos y técnicos necesarios para contribuir al otorgamiento de certeza jurídica en la tenencia de la tierra.

#### 3.4.1 Modalidades por Vertiente.

Las Modalidades estarán agrupadas como se muestra a continuación:

##### 3.4.1.1 Mejoramiento Integral de Barrios

- a) Equipamiento Urbano y Espacio Público
  - a.1. Construcción, habilitación y renovación
- b) Participación Comunitaria

- b.1. Actividades Comunitarias**
- c) Movilidad y Conectividad**
  - c.1. Movilidad;**
  - c.2. Conectividad.**
- d) Infraestructura Urbana**
  - d.1. Construcción, renovación y adecuación de infraestructura básica;**
  - d.2. Construcción, renovación y adecuación de infraestructura complementaria;**
  - d.3. Elementos Ambientales y ordenamiento del paisaje urbano;**
- e) Diseño urbano**
  - e.1 Proyecto ejecutivo**

#### **3.4.1.2 Vivienda en Ámbito Urbano**

Las modalidades de la Vertiente de Vivienda en Ámbito Urbano, se definen de acuerdo a la intervención y cada una integra los tipos de apoyo que aplican para cada caso:

<b>Modalidad de intervención</b>	<b>Tipos de Apoyo</b>
<b>a) Vivienda en Lote Urbano</b>	<ul style="list-style-type: none"> <li>• Mejoramiento de Vivienda</li> <li>• Ampliación de Vivienda</li> <li>• Vivienda Nueva</li> <li>• Sustentabilidad</li> <li>• Espacio Auxiliar Productivo</li> <li>• Subsidio complementario</li> </ul>
<b>b) Mejoramiento de Unidades Habitacionales</b>	<ul style="list-style-type: none"> <li>• Instalaciones Generales y Áreas Comunes.</li> <li>• Sustentabilidad</li> </ul>
<b>c) Vivienda en Conjunto Habitacional *</b>	<ul style="list-style-type: none"> <li>• Adquisición de Suelo.</li> <li>• Estudios y Proyectos.</li> <li>• Demolición.</li> <li>• Edificación.</li> <li>• Gastos Complementarios.</li> <li>• Obra de Alcance Mayor.</li> <li>• Sustentabilidad.</li> <li>• Espacio Auxiliar Comunitario</li> <li>• Adquisición de vivienda nueva o usada.</li> <li>• Subsidio complementario</li> </ul>

\*En caso de que fuera necesaria la reubicación de vivienda, podrá optarse por los tipos de apoyo que permitan la edificación de Vivienda Nueva, que incluye desde la adquisición del suelo, en la modalidad de **Vivienda en Conjunto Habitacional**; así como la adquisición de vivienda nueva o usada.

#### **3.4.1.3 Regularización y Certeza Jurídica.**

- a) Regularización**
  - a.1 Regularización de lotes para uso habitacional**
  - a.2 Regularización de lotes para equipamiento urbano y/o espacios públicos**

#### **3.5 Tipos y montos de apoyo**

Para cada Vertiente y Modalidad se enuncian los montos de apoyo y aportaciones federales y locales:

En el caso de beneficios económicos y en especie, se entregarán directamente a las personas beneficiarias, sin intermediarios, preferiblemente por instrumento bancario, conforme al lineamiento Cuarto de los Lineamientos Generales para la Coordinación e Implementación de los Programas Integrales para el Desarrollo.

### 3.5.1 Mejoramiento Integral de Barrios.

La UPAIS es el Área Responsable de la vertiente de Mejoramiento Integral de Barrios. Para la ejecución de las modalidades de esta vertiente se contemplarán los siguientes tipos de proyecto

1. **Construcción:** Creación de nuevo equipamiento urbano o espacios públicos, pudiendo considerar la inclusión de ecotecnias y ecotecnologías, para hacerlos más amigables con el ambiente.
2. **Habilitación:** Acciones destinadas a la dotación de bienes muebles, instalaciones y mobiliario, tanto en equipamiento urbano como en espacios públicos, para que las personas beneficiarias desarrollen sus capacidades y habilidades en un entorno óptimo, de calidad y con herramientas adecuadas.
3. **Renovación y/o adecuación:** Acondicionamiento de un inmueble, mediante trabajos de demolición de muros, reforzamiento de estructura, colocación de muros de carga o divisorios, retiro y colocación de acabados, sustitución de nuevas instalaciones, herrería, carpintería, incluyendo obra de exteriores (en su caso), limpieza de la obra; actividades de ampliación de áreas del equipamiento urbano para un mejor funcionamiento y servicio a la comunidad; así como, realización de obras en los espacios públicos que han sido intervenidos en años anteriores con recursos federales y que por falta de mantenimiento se encuentran deteriorados y en condiciones de abandono.
4. **Equipamiento urbano:** Conjunto de edificios, instalaciones y espacios abiertos acondicionados donde la comunidad efectúa actividades distintas o complementarias a las de habitación y trabajo.
5. **Espacio público:** Áreas, espacios abiertos o predios de los asentamientos humanos destinados al uso, disfrute o aprovechamiento colectivo, de acceso generalizado y libre tránsito.
6. **Actividades Comunitarias:** Considera la realización de acciones orientadas al diseño, planeación, gestión, seguimiento y evaluación de las Intervenciones Integrales. A través de este tipo de proyectos se implementan metodologías participativas que promueven el diálogo, la cooperación, mediación y el trabajo colectivo con los actores locales, reconociéndolos como actores estratégicos en las intervenciones, a través de técnicas participativas como son:
  - Talleres comunitarios
  - Grupos focales
  - Asambleas o reuniones vecinales
  - Recorridos o marchas exploratorias
  - Difusión e información en sitio
  - Mesas o reuniones de seguimiento
  - Mecanismos de mediación
7. **Movilidad:** Derecho de toda persona y de la colectividad a realizar el efectivo desplazamiento de personas y bienes para acceder mediante los diferentes modos de transporte reconocidos en la Ley, a un sistema de comunicación entre distintos espacios que se ajuste a la jerarquía y principios que se establecen en este ordenamiento, para satisfacer sus necesidades y pleno desarrollo.
8. **Movilidad urbana sustentable:** Se refiere a aquellos desplazamientos multimodales, seguros y eficientes que propician la reducción del uso de vehículos particulares motorizados y se realizan en condiciones de equidad, tanto en las vialidades como en el espacio público de un área urbana consolidada. A través de obras de:
  - Peatonalización
  - Infraestructura ciclista
  - Pasos peatonales a nivel
  - Senderos seguros
  - Intersecciones seguras
  - Alumbrado público peatonal

- 9. Conectividad:** Calidad que surge y se desarrolla de la existencia de vínculos entre territorios y actividades que se interrelacionan. De esta manera, la representación física del concepto abstracto de conectividad es el de una estructura que está conformada por una red de corredores que sirven para movilizar bienes, servicios, información y personas entre distintos puntos de la Ciudad. A través de:
- La construcción, renovación y adecuación de calles completas.
  - Infraestructura para transporte público.
- 10. Construcción, renovación y adecuación de Infraestructura básica:** construcción, renovación y adecuación de redes de agua potable, electrificación, drenaje sanitario, drenaje pluvial (incluyendo, en su caso pozos de absorción) los cuales deberán conectarse con la obra principal y operando; considerará en su caso, la ejecución de obras complementarias de disposición final, tales como pozos de absorción, tanques de almacenamiento y regulación, canales para riego, entre otros; mismos que deberán ser justificados técnicamente.
- 11. Construcción, renovación y adecuación de Infraestructura complementaria:** Se refiere a guarniciones, banquetas, rampas, pasos peatonales y/o vehiculares, pavimento, alumbrado público peatonal, vehicular, señalización horizontal y vertical, calles integrales, superficie peatonal con diseño de accesibilidad universal, nomenclatura y muros de contención, principalmente.
- 12. Elementos Ambientales:** Obras de arborización urbana, reforestación, área vegetal en aceras, área mineral en aceras, jardines pluviales, cableado subterráneo y captación de agua pluvial
- 13. Ordenamiento del paisaje urbano:** Acciones que presentan un carácter prospectivo particularmente acentuado con vistas a mejorar, restaurar o crear paisajes urbanos con elementos naturales.
- 14. Paisaje urbano:** Cualquier parte del territorio urbano tal como la percibe la población, cuyo carácter sea el resultado de la acción y la interacción de factores naturales y/o humanos.
- 15. Proyectos ejecutivos:** Conjunto de planos, documentos y especificaciones que indican todas las características que tendrá la obra programada, mediante los cuales se puede garantizar la correcta ejecución de las acciones, partidas y conceptos presupuestados.

Los montos máximos y las aportaciones federales y locales, se consideran conforme a la siguiente tabla:

Modalidad	Tipo de Proyecto	Monto Máximo de Subsidio del Programa por proyecto	Aportación del Programa	Aportación Local
Equipamiento urbano y espacio público	Construcción, habilitación y renovación del equipamiento urbano y espacio público	\$30,000,000.00	Hasta el 100% del costo del proyecto	Hasta el 50% del costo del proyecto
Participación Comunitaria*	Actividades Comunitarias	\$2,000,000.00	Hasta el 100%	Hasta el 50%
Movilidad y conectividad	Movilidad	\$20,000,000.00	Hasta el 100% del costo del proyecto	Hasta el 50% del costo del proyecto
	Conectividad	\$25,000,000.00	Hasta el 100% del costo del proyecto	Hasta el 50% del costo del proyecto
Infraestructura urbana	Construcción, renovación y adecuación de Infraestructura básica	\$30,000,000.00	Hasta el 100% del costo del proyecto	Hasta el 50% del costo del proyecto
	Construcción, renovación y adecuación de Infraestructura complementaria	\$30,000,000.00	Hasta el 100% del costo del proyecto	Hasta el 50% del costo del proyecto
	Elementos Ambientales y ordenamiento del paisaje urbano	\$20,000,000.00	Hasta el 100% del costo del proyecto	Hasta el 50% del costo del proyecto
Diseño urbano	Proyectos ejecutivos	El porcentaje establecido por ley y/o los aranceles aplicables**	Hasta el 100% del costo del proyecto.	Hasta el 90% del costo del proyecto

\* El monto máximo de subsidio es por ciudad.

\*\* Porcentaje establecido en la Ley de Obra Pública y Servicios Relacionados con las Mismas.

### 3.5.2 Vivienda en Ámbito Urbano

Los subsidios destinados a la Vertiente de Vivienda en Ámbito Urbano, serán autorizados por el Comité de Financiamiento de la CONAVI. Se asignarán a la población que cumpla con los criterios, requisitos y procedimientos aplicables en la entrega de los apoyos de esta Vertiente. La persona beneficiaria del subsidio podrá disponer de los recursos de manera directa, hasta un máximo de 172 veces el valor de la UMA, de conformidad con los tipos de apoyo enlistados en la tabla, mediante instrumento bancario; o bien, otorgando un mandato a la CONAVI para que por su conducto los transfiera como pago, según sea el caso, a los asistentes técnicos, organismos ejecutores de obra, proveedores de materiales y/o prestadores de servicios. Los Tipos de Apoyo a otorgar corresponden a:

**Mejoramiento de Vivienda.** La CONAVI podrá otorgar subsidio con el propósito de la mejora de la vivienda, que podrá responder a la rehabilitación de vivienda en la intervención de sus elementos estructurales (losas, columnas y trabes), la readecuación del espacio habitable, el cambio de instalaciones ocultas, entre otros; así como aquellos conceptos que no afectan elementos estructurales, sin embargo inciden en la vida útil de la vivienda tales como; la impermeabilización, aplanados, instalaciones hidrosanitarias expuestas ahorradoras de agua, cableado eléctrico y lámparas ahorradoras de energía, cambio de pisos, entre otros acabados, hasta por la cantidad equivalente de 25 veces el valor de la UMA, por unidad de vivienda.

**Ampliación de vivienda.** La CONAVI podrá otorgar subsidio con el propósito de incrementar la superficie de construcción habitable de una vivienda edificada con anterioridad, a fin de disminuir el hacinamiento en la vivienda o mejorar sus condiciones de habitabilidad, hasta por la cantidad equivalente a **50** veces el valor de la UMA, por unidad de vivienda.

**Vivienda Nueva.** La CONAVI podrá otorgar subsidio para la construcción de vivienda nueva en lote urbano, con espacios habitables y complementarios que estén en correspondencia con el contexto cultural y regional, que se puede generar en espacios edificables hasta por la cantidad equivalente a **127** veces el valor de la UMA por unidad de vivienda.

**Sustentabilidad.** La CONAVI podrá otorgar subsidio para la aplicación de diseños e instalación de tecnologías que permitan la disminución de emisiones de bióxido de carbono, el ahorro de energía y el ahorro y manejo adecuado del agua en la vivienda, así como la protección y cuidado del medio ambiente. El subsidio de esta línea podrá aplicarse en las modalidades de Vivienda en Lote Urbano, Mejoramiento de Unidades Habitacionales y Vivienda en Conjunto Habitacional, hasta por la cantidad equivalente a 13 veces el valor de la UMA, por unidad de vivienda.

**Espacio Auxiliar Productivo.** Con la finalidad de contribuir a la economía familiar y como parte integral de la ampliación o construcción de vivienda en Lote Urbano, la CONAVI podrá otorgar subsidio complementario para la construcción de locales auxiliares, hasta por la cantidad equivalente a 64 veces el valor de la UMA que corresponde al 50% del subsidio para la construcción de una vivienda,

**Subsidio Complementario:** Es el Subsidio que podrá aplicar la CONAVI para acompañar el financiamiento otorgado por alguna entidad financiera, el cual podrá ser hasta por 35 veces el valor de la UMA, de conformidad con la modalidad de intervención de la vivienda.

#### **Instalaciones Generales y Áreas Comunes.**

La CONAVI podrá otorgar subsidio hasta por 4 veces el valor de la UMA, por unidad de vivienda, para la realización de trabajos de mantenimiento, rehabilitación y reparación de áreas exteriores a las viviendas y zonas comunes en edificios multifamiliares de unidades habitacionales de interés social. Se puede aplicar en pintura exterior, impermeabilización, reparación o sustitución de instalaciones hidro-sanitarias, eléctricas o especiales, iluminación, seguridad, rehabilitación de cubos de escalera, herrerías, cosecha de agua de lluvia, entre otros.

**Adquisición de suelo.** La CONAVI podrá otorgar subsidio para la adquisición de suelo urbano, para incorporarlo al desarrollo de un programa de vivienda en la modalidad de Vivienda en Conjunto Habitacional, sólo en casos donde se dictamina la reubicación o relocalización de las viviendas, hasta por la cantidad equivalente a 45 veces el valor de la UMA por unidad de vivienda.

**Estudios y proyectos.** Como parte integral de la construcción de vivienda en conjunto habitacional por motivos de reubicación, la CONAVI podrá otorgar subsidio para desarrollar e integrar la documentación de carácter técnico, social, financiero, jurídico y administrativo que permita sustentar los proyectos propuestos para recibir el apoyo, por la cantidad de hasta 2.5% del monto de la obra, por la totalidad de viviendas contempladas en el Conjunto Habitacional.

**Demolición.** Como parte integral de la construcción de vivienda en conjunto habitacional por motivos de reubicación, la CONAVI podrá otorgar subsidio para demoler las construcciones existentes en un terreno donde se desarrollarán viviendas nuevas, hasta por la cantidad equivalente a 6 veces el valor de la UMA, por unidad de vivienda.

**Edificación.** Como parte integral de la construcción de vivienda en conjunto habitacional por motivos de reubicación, la CONAVI podrá otorgar subsidio para los trabajos de construcción de vivienda nueva mediante

la contratación de empresas constructoras, previamente registradas ante La Comisión, que apliquen procesos industrializados o a través de procesos de autoadministración, en los que participan directamente las personas beneficiarias y su equipo técnico, validado por la propia CONAVI, hasta por la cantidad equivalente a 113 veces el valor de la UMA, por unidad de vivienda.

**Gastos complementarios.** Como parte integral de la construcción de vivienda en conjunto habitacional por motivos de reubicación, la CONAVI podrá otorgar Subsidio destinado a cubrir los gastos relacionados con supervisión externa, laboratorio de control, Director Responsable de Obra, electrificación y escrituración hasta por la cantidad equivalente a 13 veces el valor de la UMA, por unidad de vivienda.

**Obra de Alcance Mayor.** Como parte integral de la construcción de vivienda en conjunto habitacional por motivos de reubicación, la CONAVI podrá otorgar subsidio que se aplica en los predios cuyo número de acciones de vivienda y capacidad de servicios de las instalaciones domésticas, así como por su disposición en el terreno y su diseño de conjunto, requieren obras de mayor alcance, en cuanto al suministro de servicios básicos (agua potable, drenaje, energía eléctrica y alumbrado exterior), así como para el óptimo funcionamiento interior de los conjuntos (áreas de circulación peatonal o vehicular). Tiene como finalidad reducir el costo que arrojan tales instalaciones, en virtud de la magnitud y complejidad de éstas y del proyecto de vivienda, hasta por la cantidad equivalente de 13 veces el valor de la UMA, por unidad de vivienda.

**Espacio Auxiliar Comunitario.** Con la finalidad de contribuir al desarrollo de actividades culturales o productivas, de las comunidades y como parte integral de la construcción de vivienda en conjunto habitacional, la CONAVI podrá otorgar subsidio comunitario equivalente, hasta por la cantidad equivalente a 172 veces el valor de la UMA y que corresponde al subsidio total de una vivienda, que se distribuirá entre todas las personas beneficiarias del proyecto.

#### Adquisición de Vivienda Nueva

La CONAVI podrá otorgar subsidio con el propósito de adquirir vivienda terminada, individual o en conjunto, ubicada fuera de zonas de riesgo, que nunca ha sido ocupada, realizada por terceros, en un proceso único de edificación, que cumpla con las necesidades de densidad, superficie construida, seguridad estructural, instalaciones, servicios, áreas de uso común, entre otros, establecidos por la reglamentación local correspondiente; hasta por la cantidad equivalente a 172 veces el valor de la UMA por unidad de vivienda.

#### Adquisición de Vivienda Usada

La CONAVI podrá otorgar subsidio con el propósito de adquirir vivienda terminada, en segunda o posterior transmisión, individual o en conjunto, ubicada fuera de zonas de riesgo, realizada por terceros, que cumpla con las necesidades de densidad, superficie construida, seguridad estructural, instalaciones, servicios, áreas de uso común, entre otros, establecidos por la reglamentación local correspondiente; hasta por la cantidad equivalente a 143 veces el valor de la UMA por unidad de vivienda.

Para la ejecución de las modalidades de esta vertiente se contemplarán los siguientes tipos de apoyo, así como los montos máximos y las aportaciones federales conforme a la siguiente tabla:

Modalidad	Tipo de Apoyo	Monto Máximo por unidad de vivienda
		de Subsidio del Programa
		(VECES EL VALOR MENSUAL DE LA UMA)
Vivienda en Lote Urbano	1. Mejoramiento de vivienda	25
	2. Ampliación de vivienda	50
	3. Vivienda nueva	127
	4. Sustentabilidad	13
	5. Espacio Auxiliar Productivo	64
	6. Subsidio complementario	Hasta por 35 veces el valor de la UMA
Mejoramiento de Unidades Habitacionales	1. Instalaciones Generales y Áreas Comunes	4
	2. Sustentabilidad	13
Vivienda en Conjunto Habitacional	1. Adquisición de Suelo	45
	2. Estudios y proyectos.	*Hasta el 2.5% del monto de la obra,
	3. Demolición.	6
	4. Edificación.	113
	5. Gastos complementarios (supervisión externa, laboratorio de control, Director Responsable de	13



	Obra, electrificación y escrituración).	
	6. Obra de Alcance Mayor.	13
	7. Sustentabilidad	13
	8. Espacio Auxiliar Comunitario	172
	9. Adquisición de Vivienda Nueva.	172
	10. Subsidio complementario	Hasta por 35 veces el valor de la UMA
	11. Adquisición de Vivienda Usada.	143

\*En el caso de estudios y proyectos el porcentaje considera el monto total de la obra, para el total de número de viviendas proyectadas.

Para las modalidades de Vivienda en Lote Urbano y Mejoramiento de Unidades el subsidio podrá aplicarse de la siguiente manera:

**a)** Con el acompañamiento de Asistencia Técnica, se considera un 7% del monto aprobado para tal fin.

**b)** Con la intervención de un Organismo Ejecutor de Obra para la ejecución de los trabajos, se considera un 3% por concepto de Supervisión y un 4% por concepto de elaboración del proyecto de intervención.

En todos los casos el subsidio se deberá de aplicar con el acompañamiento de asistencia técnica o con la intervención de un Organismo Ejecutor de Obra y el porcentaje será parte del subsidio total aprobado.

En estos casos la intervención habitacional se hará con apoyo y acompañamiento de una asistencia técnica calificada que comprende aspectos técnicos, financieros, organizativos, legales y de gestión, adecuados a las características de las personas beneficiarias del programa y atendiendo las condiciones de habitabilidad y seguridad estructural.

Los lineamientos para el proceso de acreditación para la asistencia técnica y demás prestadores de servicios, se podrán consultar en la página [www.gob.mx/conavi](http://www.gob.mx/conavi).

En estos proyectos, como Área Responsable la CONAVI deberá observar las obligaciones que apliquen con motivo de la autorización de los recursos federales.

Estos recursos federales se asignarán cuando se cumplan los criterios, requisitos, y procedimientos aplicables en la entrega de los apoyos de esta Vertiente.

Los subsidios de esta Vertiente, se destinarán únicamente para la población que se encuentre identificada dentro de los polígonos de atención prioritaria definidos por la SEDATU.

Criterios específicos de la Vertiente:

1. El subsidio total aplicado a través de la CONAVI se destinará prioritariamente a la población beneficiaria no derechohabiente con ingreso individual o familiar de hasta 2.8 veces el valor de la UMA, que habita en zonas urbanas con alto o muy alto índice de marginación y/o en zonas con altos índices de violencia e inseguridad, según los criterios establecidos por la Subsecretaría de Desarrollo Urbano y Vivienda.
2. Podrá aplicarse un subsidio complementario por hasta 35 veces el valor de la UMA, para aquella población derechohabiente de INFONAVIT, FOVISSSTE o de otro Organismo de Seguridad Social federal estatal o municipal que tienen un ingreso individual de hasta 2.8 veces el valor de la UMA, así como para la población no derechohabiente con ingreso individual o familiar de hasta 5 veces el valor de la UMA y que cuenten con un subsidio o crédito de vivienda por parte de una Entidad Ejecutora o Financiera, Organismo Estatal o Municipal de Vivienda, quienes podrán optar por las modalidades Adquisición de Vivienda Nueva o Usada; Mejoramiento, Ampliación de Vivienda; y, Autoproducción de vivienda nueva.
3. EL INSUS, en el ámbito de sus atribuciones, acompañará a esta Vertiente como parte integral del Programa y participará atendiendo los trámites para la regularización de la propiedad de los lotes urbanos contenidos dentro de los polígonos de atención prioritaria.
4. En la operación de esta Vertiente se podrá incorporar la participación como Instancias Ejecutoras, los Organismos Nacionales, Estatales o Municipales de Vivienda o prestadores de servicios previamente inscritos ante la CONAVI, de acuerdo a lo señalado en el numeral 4.4. Obligaciones de las Instancias Ejecutoras.
5. La CONAVI y/o las Instancias Ejecutoras otorgarán el subsidio conforme a la información proporcionada por la instancia solicitante en forma directa o mediante la suscripción de instrumento jurídico con otras entidades que al efecto autorice.

6. Se podrán consultar las Instancias Ejecutoras adheridas al Programa, de esta Vertiente, en la página: [www.gob.mx/sedatu](http://www.gob.mx/sedatu).

### 3.5.3 Regularización y Certeza Jurídica

El INSUS es el Área Responsable de la vertiente de Regularización y Certeza Jurídica. Para la ejecución de la modalidad de esta vertiente se contemplan los siguientes tipos de proyecto:

1. **Regularización de lotes para uso habitacional:** El INSUS proporciona subsidios para cubrir el costo del conjunto de actos jurídicos y técnicos necesarios para contribuir al otorgamiento de certeza jurídica en la tenencia de los lotes para uso habitacional. La persona beneficiaria es la titular de derechos y obligaciones que cumplió con los requisitos de elegibilidad señalados en estas Reglas de Operación y en consecuencia recibió el apoyo que otorga la vertiente de Regularización y Certeza Jurídica.
2. **Regularización de lotes para equipamiento urbano y/o espacios públicos:** El INSUS proporciona subsidios para cubrir el costo del conjunto de actos jurídicos y técnicos necesarios para contribuir al otorgamiento de certeza jurídica en la tenencia de los lotes para equipamiento urbano y/o espacios públicos para entidades y municipios. Este tipo de proyecto deberá justificar la relevancia social que representa para la población beneficiada ante el Comité de Validación.

Los montos máximos y las aportaciones federales y locales, se consideran conforme a la siguiente tabla:

Modalidad	Tipo de Proyecto	Monto Máximo de Subsidio del Programa	Aportación del Programa	Aportación Local
Regularización	Regularización de lotes para uso habitacional	Hasta por \$12,000.00	Hasta el 100% del costo del Proyecto	Si el costo de la regularización es superior a \$12,000.00, la diferencia del costo será cubierta por la persona beneficiaria en un lapso no mayor a 30 días naturales
	Regularización de lotes para equipamiento urbano y/o espacios públicos	Hasta por \$12,000.00	Hasta el 100% del costo del Proyecto	Si el costo de la regularización es superior a \$12,000.00, la diferencia del costo será de aportación local.

El Acuerdo de Liberación del Subsidio de Regularización es el documento que constata que ha quedado totalmente formalizada la entrega y la recepción del subsidio entre las partes.

### 3.5.4. Proyectos Institucionales o Extraordinarios.

El Comité de Validación, en su carácter de Máximo Órgano de Decisión del Programa de Mejoramiento Urbano, podrá conocer y en su caso autorizar, Proyectos Institucionales o Extraordinarios.

#### I. Proyectos Institucionales

- a) Que promuevan la política pública para el desarrollo de Intervenciones que cubran las necesidades de nichos no atendidos o no suficientemente atendidos; o
- b) Que promuevan o ejecuten Intervenciones de interés del gobierno federal con la participación de los sectores público y/o privado, encaminados a brindar soluciones en concordancia con los objetivos del Programa.

#### II. Proyectos Extraordinarios

- a) Que atiendan una problemática específica o en su caso excepcional derivada de alguna situación de emergencia; en ambos supuestos que; por su relevancia requiera de un tratamiento especial, con la condicionante de que se alineen con alguno de los objetivos del Programa.

La autorización de los Proyectos Institucionales o Extraordinarios, abarcará entre otros supuestos; Intervenciones con tipos de apoyo, y montos superiores a los establecidos en el numeral 3.5 de las presentes Reglas de Operación; ello de conformidad con la disponibilidad presupuestaria, así como con aportaciones locales superiores a las establecidas.

Asimismo, deberán atender necesidades que por su propia naturaleza, contingencia o caso excepcional, no se encuentren contempladas en las presentes Reglas de Operación y cuyos objetivos estén alineados con los del Programa.

El Comité de Validación determinará los Proyectos Institucionales o Extraordinarios para los cuales se podrá destinar hasta el 15% del presupuesto aprobado del Programa en el ejercicio fiscal vigente.

La autorización de los Proyectos Institucionales o Extraordinarios versará sobre la atribución expresamente contemplada en las presentes Reglas de Operación o aquellas que no se encuentren debidamente contempladas en las mismas; por lo que, una vez autorizados deberán ajustarse, en lo que resulte conducente, a la mecánica de operación establecida en el Capítulo 5 de las presentes Reglas de Operación.

Para la presentación ante el Comité de Validación de Proyectos Institucionales o Extraordinarios, se requerirá previamente la conformación de un Grupo de Trabajo, el cual estará integrado por servidores públicos de las Áreas Responsables y/o en su caso de servidores públicos de las áreas de la SEDATU con competencia reglamentaria en el tema sustantivo, quienes emitirán un dictamen en los términos que se establezca en el Reglamento Interior del propio Órgano Colegiado.

### **3.5.5 Aportaciones locales**

Las aportaciones de los gobiernos locales podrán hacerse a través de recursos monetarios directos o aportaciones en especie, como: mano de obra, provisión de materiales, uso de maquinaria y equipo, terrenos, siempre y cuando sean acordadas previamente con las Áreas Responsables y los costos imputados estén dentro de las condiciones de mercado.

Las aportaciones locales se llevarán a cabo de acuerdo a lo señalado en la normatividad aplicable. Cada instancia será responsable de mantener un registro de sus aportaciones conforme proceda.

La valuación de los terrenos, según determine el Área Responsable, deberá ser emitida por un perito de cualquier institución de crédito o especialista en materia de valuación, con cédula profesional expedida por la autoridad competente, y en ésta se deberá observar de forma análoga mínima la "Metodología de los servicios valuatorios regulados por el Instituto de Administración y Avalúos de Bienes Nacionales para estimar el valor comercial de los activos: bienes inmuebles (urbanos, en transición y agropecuarios), bienes muebles (maquinaria y equipo o propiedad personal) y negocios" misma que fuera publicada en el Diario Oficial de la Federación el 6 de junio de 2017.

### **3.6 Requisitos de elegibilidad**

#### **3.6.1 Requisitos generales del programa**

Para acceder a los subsidios, las instancias solicitantes deberán:

- a) Contar con un Programa Territorial Operativo (PTO) validado por URP;
- b) Presentar la solicitud de los proyectos, los cuales deberán:
  1. No estar ubicados en zonas de reserva ecológica, áreas de riesgo, zonas arqueológicas, áreas de valor ambiental o áreas naturales protegidas;
  2. Responder a necesidades identificadas en los polígonos de atención prioritaria;
  3. Contar con objetivos claros y características técnicas definidas;
  4. Cumplir con la normatividad federal y local aplicable y los criterios técnicos establecidos por las Áreas Responsables;
  5. Realizarse en un lapso que no rebase el ejercicio fiscal correspondiente.
  6. Estar contemplados en la apertura programática, la cual se encontrará disponible en la página electrónica de la SEDATU (<http://www.gob.mx/sedatu>).
  7. Los predios a intervenir no estén sujetos a ningún tipo de litigio.
  8. En los casos en los que se desarrollen proyectos en comunidades indígenas, la aprobación de proyectos deberá realizarse en armonía con los usos y costumbres de la región.

Asimismo, podrán incorporarse al programa aquellas personas identificadas mediante visitas domiciliarias y entrevistas casa por casa, recorridos y trabajo de campo realizados por los Servidores de la Nación para el Censo del Bienestar

#### **3.6.2 Requisitos específicos por vertiente**

- I. Mejoramiento integral de Barrios.
  - a) Proyecto ejecutivo
    1. Los estudios previos necesarios, cuya información aporte a la precisión del proyecto ejecutivo básico.
    2. Los planos topográficos conteniendo la información altimétrica y planimétrica referenciadas con coordenadas.

3. El programa arquitectónico y de necesidades donde se indique el compendio de necesidades espaciales, vinculación y jerarquización de espacios y elementos.
4. La serie de planos que se requieran como las plantas arquitectónicas, cortes y fachadas, planos de acabados, así como los planos de detalles, que nos permita tener la información suficiente sobre las características del proyecto, como son los espacios diseñados y los materiales a utilizarse.
5. Los planos de arquitectura del paisaje, donde quede resuelta la habitabilidad de los espacios abiertos tomando en cuenta su aspecto ambiental.
6. Los planos de mobiliario urbano, que contenga la información suficiente de las características de los diferentes elementos que compongan el mobiliario urbano que se tenga planeado para el proyecto.
7. Los planos de señalización, que indiquen los señalamientos preventivos, restrictivos e informativos que permitan dar seguridad a quienes utilicen las áreas del proyecto.
8. Los criterios estructurales plasmando, en los planos correspondientes, la información que permita establecer una solución que garantice la seguridad estructural del proyecto.
9. Los criterios de las diferentes instalaciones y alumbrado, indicando en los planos correspondientes los datos que permitan establecer la solución adecuada a los requerimientos del proyecto.
10. Las especificaciones técnicas, así como las fichas técnicas donde queden establecidas las características de los espacios, materiales y equipos, en su caso, que formarán parte del proyecto.
11. Las imágenes objetivo del proyecto a través de imágenes digitalizadas del proyecto en un escenario virtual de tercera dimensión.
12. Cálculo preliminar de costo que indique el importe estimado de los trabajos indicando la base datos para su cálculo.
13. El alcance de los trabajos y los términos de referencia en donde se indique las necesidades, en caso de requerir, estudios o trabajos complementarios.
14. La elaboración de los términos de referencia y programa de necesidades, para el caso de proyectos integrales.
15. Es importante indicar que, para que el proyecto sea viable, deberá cumplir con la normatividad local y federal aplicable.

Asimismo, se deberá entregar el mecanismo de actuación, operación y mantenimiento, al que se refiere el numeral 5.6 Operación y mantenimiento de las Presentes Reglas de Operación.

De los documentos mencionados en el apartado I inciso "a", el Área de Proyectos Especiales y Obra podrá determinar los que deberán aplicar en cada tipo de proyecto.

**b) Alcance de los documentos a entregar, según sea el caso:**

1. Programa Arquitectónico y de necesidades.
2. Mecánica de suelos.
3. Planta de localización. Escala 1: 500 a 1:1000
4. Planta de conjunto. Escala 1: 200 a 1:500
5. Plano de trazo y nivelación. Escala 1: 200
6. Plantas Arquitectónicas. Escala 1:100
7. Cortes arquitectónicos. Escala 1:100
8. Fachadas Arquitectónicas. Escala 1:100
9. Cortes por fachada. Escala 1:20
10. Plantas de Demoliciones y retiros. Escala 1:100
11. Plantas de detalle. Escala 1:20
12. Detalles de despiece. Escala 1:50
13. Plantas y secciones de Acabados. Escala 1:100
14. Plantas y detalles de Albañilería. Escala 1:20

15. Planos de instalaciones (Eléctrica, Hidrosanitaria. Etc.).
16. Planos de iluminación. Escala 1:100
17. Planos estructural. Escala 1:100
18. Criterios de equipamiento. Escala 1:100
19. Mobiliario urbano. Escala 1:100
20. Señalización Horizontal y Vertical.
21. Arquitectura de Paisaje. Escala 1:100
22. Obras exteriores. Escala 1:100
23. Memoria Arquitectónica descriptiva.
24. Especificaciones Técnicas.
25. Fichas técnicas.
26. Imágenes Objetivo (Perspectivas, renders, etc.).
27. Presupuesto base.
28. Memoria de cálculo de instalaciones
29. Memoria de cálculo estructural

Las escalas son sugeridas, por lo que deberán ajustarse dependiendo de la dimensión del proyecto.

La relación de planos es enunciativa mas no limitativa y no establece un número de planos, ya que éstos deberán adecuarse al tipo y magnitud del proyecto.

De los documentos mencionados arriba en el apartado I inciso "b", el Área de Proyectos Especiales y Obra podrá determinar los que deberán aplicar en cada tipo de proyecto.

**A. Equipamiento urbano y espacio público**

- a) Copia certificada del documento oficial que acredite la propiedad del predio o inmueble, inscrito en el Registro Público de la Propiedad, o en su caso, posesión o usufructo, para un fin público.
- b) El proyecto ejecutivo deberá especificar:
  1. Las condiciones de seguridad, tales como: bardas perimetrales, protecciones en puertas y ventanas, salidas de emergencia, instalación de extintores, botiquines, entre otros.
  2. Accesibilidad: rampas de acceso para personas con discapacidad.
  3. Uso: mobiliario urbano y señalización.
  4. Sustentabilidad: áreas permeables, áreas verdes, reforestación, muros verdes, luminarias de bajo consumo, aprovechamiento de agua pluvial, botes y contenedores para separación de basura y especializados (PET, Vidrio, Papel, Aluminio), ciclistas, andadores y módulos de Rescate de Espacios Públicos, con especificaciones de ahorro energético y racionalización de agua potable.
- c) Formato Especificaciones para la Ejecución de Obra Física, en el caso de espacios públicos. (disponible en la página electrónica de la SEDATU <http://www.gob.mx/sedatu>)
- d) Carta compromiso para el adecuado funcionamiento, operación y resguardo por parte de las Instancias Solicitantes de sanitarios, kioscos y casetas de vigilancia, en el caso de espacios públicos.

En el supuesto de que la instancia ejecutora sea una Institución de educación superior, se deberá cumplir, con los siguientes requisitos:

- a) Efectuar una investigación de mercado que permita determinar el procedimiento de contratación que deba llevarse a cabo para asegurar las mejores condiciones disponibles en cuanto a precio, calidad, financiamiento, oportunidad y demás circunstancias pertinentes;
- b) Acreditar previo a la suscripción del instrumento jurídico que tiene o cuenta con recursos propios, la capacidad técnica, material y humana, en al menos 51% del monto total del subsidio que abarcará el proyecto, esto es, que no requiere de terceros para proveer los bienes, los servicios o ejecutar los trabajos, o de requerirlos no se excederán del 49% del monto del proyecto.

No basta que la Institución educativa superior presente un escrito en el que manifieste, bajo protesta de decir verdad, que cuenta con los recursos propios antes señalados, sino que debe

presentar los documentos en los que conste fehacientemente su capacidad para desarrollar el proyecto;

- c) Que la capacidad técnica, material y humana con la que cuenta, se integra, entre otros elementos, con el conocimiento, la profesionalización, la experiencia, las herramientas, la maquinaria, la tecnología, la logística y el recurso humano –contemplado el administrativo, técnico y profesional-, que resulten adecuados, necesarios y suficientes para realizar el objeto de la contratación;
- d) Tratándose de Instituciones de educación superior de carácter privado, presentar en sentido positivo, la opinión de cumplimiento de sus obligaciones fiscales emitida por el Servicio de Administración Tributaria (SAT).

#### **B. Infraestructura urbana**

##### **a) El proyecto ejecutivo deberá especificar**

1. Para el caso de infraestructura urbana básica que se conectan con la obra principal y operando.
2. En el caso de drenaje pluvial se deberá garantizar la seguridad de los habitantes y sus bienes, cuando las condiciones topográficas de la zona así lo requieran; o en su caso, se deberá plantear una solución alternativa viable técnica y económicamente, mediante la ejecución de obras complementarias de disposición final.
3. En el caso de proyectos para la introducción de redes para agua potable y drenaje, se deberá considerar invariablemente en la totalidad del tramo propuesto, las interconexiones hidráulicas (tomas y descargas domiciliarias) de todas las viviendas y predios.
4. El presupuesto, los números generadores y el análisis de precios unitario.
5. En el caso de construcción, renovación y adecuación de calle integrales se deberán incluir los elementos funcionales y de calidad, ya sean existentes o que formen parte del proyecto:
  - i. Tipo de pavimento: indicar el tipo de pavimento que se propone construir (concreto hidráulico, asfalto, mixto, adoquín, empedrado o concreto ecológico), en metros cuadrados, así como la longitud de la calle;
  - ii. Red de agua potable: en metros lineales;
  - iii. Red de drenaje sanitario: en metros lineales;
  - iv. Drenaje pluvial: en metros lineales;
  - v. Guarnición: en metros lineales;
  - vi. Banquetas: en metros cuadrados, con un ancho mínimo de 1.20 metros libres en toda su extensión (esta medida no incluye la corona de la guarnición);
  - vii. En calles donde no se puedan realizar banquetas de esta medida como mínimo, se deberán buscar las estrategias correspondientes que garanticen una adecuada movilidad que dé prioridad y preferencia al peatón, por lo que en el proyecto se deberán considerar las protecciones necesarias, las cuales pueden realizarse por medio de cambio de acabado, vialetas, señalización horizontal u otro elemento que garantice dicha protección;
  - viii. Rampas peatonales: en número de rampas, considerando las disposiciones establecidas por las normas de accesibilidad;
  - ix. Alumbrado público: en número de luminarias, considerando las disposiciones establecidas por las normas NOM-001- SEDE-2012 y NOM-013-ENER-2013 y NOM-031-ENER-2012;
  - x. Señalización: en metros lineales de calle que incluirá señalización horizontal y vertical, considerando las disposiciones establecidas por la norma NOM-034-SCT2-2011;
  - xi. Mobiliario urbano: en número de piezas.
  - xii. En el supuesto de que se requiera sustituir redes de agua, drenaje o electrificación, se deberá de justificar plenamente la pertinencia de la sustitución, mediante la descripción de las condiciones actuales de operación del servicio, los años de operación, tipo de materiales, diámetros, y demás argumentos; con dictámenes técnicos, fotografías y documentos firmados y sellados por los responsables de los organismos operadores.

#### **C. Diseño urbano.**

Conforme lo indica el numeral 5.1.2.1 último párrafo de estas Reglas de Operación, sólo se apoyará la elaboración de proyectos ejecutivos cuando el PCA no cuente con los proyectos ejecutivos de las

intervenciones integrales, o éstos no cumplan con las especificaciones técnicas señaladas en los incisos a) y b) de la fracción I del presente numeral; para lo cual, deberá anexar lo siguiente:

- a) Nombre, descripción del proyecto, población a beneficiar
- b) Objetivo que se persigue
- c) Problemática a resolver
- d) Importancia del proyecto (beneficio a la comunidad)
- e) Justificación social
- f) Dictámenes de Factibilidad- servicios de agua potable, alcantarillado, saneamiento, electrificación
- g) Estudios preliminares (estudio de mecánica de suelos, levantamiento topográfico, en su caso)
- h) Contenido de la propuesta
  1. Programa de Necesidades, mediante investigación se precisa cuáles son las necesidades a satisfacer.
  2. Identificación de los Recursos con los cuales se cuenta
  3. Croquis de localización, dirección del Terreno-propiedad, debe cumplir con la normativa requerida, uso de suelo, Coeficiente de Utilización de Suelo (CUS), Coeficiente de Ocupación de Suelo (COS), altura máxima permitida, áreas verdes.
  4. Modelos análogos, mediante investigación bibliográfica y visitas física a edificaciones de la misma tipología se toma información que se requerirá en etapas posteriores.
  5. Programa Arquitectónico (listado de los componentes del proyecto y sus requerimientos particulares)
  6. Diagrama arquitectónico, es un esquema gráfico en el cual se representan mediante líneas las relaciones entre los espacios.
  7. Zonificación, es el ordenamiento de los componentes establecidos en el programa arquitectónico con base en relaciones lógicas y funciones entre ellos.
  8. Anteproyecto, conjunto de planos, maqueta u otros medios de representación que explican de manera gráfica y preliminar como estará diseñado el edificio -plantas arquitectónicas, alzados, cortes, memoria descriptiva.
- i) Programa calendarizado preliminar de ejecución del Proyecto Ejecutivo
- j) Costo Estimado del Proyecto Ejecutivo

Adicionalmente, en el supuesto de que la instancia ejecutora sea una Institución de educación superior, se deberá cumplir de igual manera, con los requisitos establecidos en el apartado B del presente numeral.

## II. Vivienda en ámbito urbano.

La población interesada en beneficiarse con acciones de esta Vertiente podrá realizar la solicitud ante la instancia solicitante o eventualmente ante la CONAVI, la cual canalizará la petición a la instancia solicitante. Considerando la atención a los requisitos documentales siguientes:

<b>DOCUMENTACIÓN DEL SOLICITANTE</b>	1	CURP
	2	Identificación oficial vigente
	3	Acta de Nacimiento
	4	Comprobante de domicilio
	5	Escrito bajo protesta de decir verdad en el que manifieste no ser propietario de una vivienda distinta a la que se aplicará el subsidio así como no haber recibido un subsidio federal para vivienda.
	6	Escritura Pública o comprobante de posesión o titularidad del lote o terreno.
	7	Solicitud del Subsidio Federal
	8	Comprobante de ingresos o Carta declaración de ingresos
	9	Declaración de Ahorro previo (en su caso)

**III. Regularización y Certeza Jurídica**, se deberá cumplir con lo siguiente:

- a) Que el lote no haya sido objeto de alguna acción de regularización, previamente, apoyada por el INSUS;
- b) Que el lote no se encuentre vacante;
- c) Que sean Polígonos donde el INSUS tengan facultad de llevar a cabo la regularización;
- d) En caso de que se determine la necesidad de relocalizar o reubicar parcial o totalmente algún asentamiento, se podrá gestionar la misma en acompañamiento con la CONAVI, y
- e) Que la persona beneficiaria no sea poseedora o propietaria de otro inmueble. Ninguna persona puede ser beneficiada para la regularización de más de un lote.

Las y los solicitantes que deseen recibir el apoyo de la vertiente de Regularización del Programa, deberán cumplir con lo siguiente:

1. Presentar una solicitud de apoyo para iniciar o concluir los procesos de regularización de sus lotes mediante escrito libre en las oficinas de las Delegaciones del INSUS.
2. Presentar la documentación requerida para cumplir con los criterios y requisitos de elegibilidad. Si al momento de entregar la o el solicitante no presenta toda la documentación o faltase información prevista en la sección de criterios y requisitos de elegibilidad de estas Reglas, el servidor público le indicará en ese momento tal situación a la solicitante o el solicitante, el cual tendrá un plazo de hasta cinco días hábiles para su integración. De no hacerlo así, quedará cancelada su solicitud.
3. La entrega de solicitudes de apoyo se realizará de acuerdo con la disponibilidad presupuestal. La Instancia Auxiliar del INSUS deberá informar a la o el solicitante, en un plazo máximo de 15 días hábiles, si su solicitud de apoyo económico es aceptada. En caso de que la o el solicitante no reciban respuesta en el plazo señalado, deberá considerar dicha solicitud como denegada.
4. Proporcionar en su domicilio la información necesaria para que la Instancia Auxiliar del INSUS lleve a cabo las tareas de llenado del Cuestionario de la vertiente del Programa por cada hogar que desee participar en el procedimiento. El Cuestionario de la vertiente del Programa recabado en el domicilio de la persona solicitante constituye el compromiso del INSUS para integrarlo en el proceso de asignación de apoyo económico, mismo que será registrado mediante el Sistema del Programa. No deberá entenderse este proceso de registro como un elemento que incida en la agilización o aseguramiento del proceso de regularización.

La información que resulte de aplicar el Cuestionario de la vertiente del Programa y su procesamiento en el Sistema, adquirirá relevancia como instrumento de información pública oficial que será sustantiva en el seguimiento y evaluación del mismo.

5. La Instancia Auxiliar del INSUS integrará y presentará la propuesta de aplicación de recursos. Cada propuesta deberá ser presentada con su oficio de solicitud de asignación de número de expediente correspondiente. Las Instancias Auxiliares del INSUS habrán de hacer uso del Sistema para registrar la información referente al programa en el ámbito de actuación del mismo, mediante el llenado de los Anexos requeridos.
6. Una vez que los solicitantes se determinen como aprobados en el Sistema, y se genere número de expediente, el INSUS entrega a la persona beneficiaria el Acuerdo de Liberación del Subsidio de Regularización, con lo cual, se considerarán devengados los recursos, al haberse constituido la obligación de su entrega, habiéndose acreditado su elegibilidad.

Con la aplicación del recurso federal las personas solicitantes quedarán registradas como parte del Padrón de Beneficiarios, y serán informados por la Instancia Auxiliar de los derechos y obligaciones que implica la regularización.

Las personas beneficiarias deberán comprobar y entregar a la Instancia Solicitante los criterios y requisitos específicos siguientes:

Criterios	Requisitos (documentos requeridos)
1. Que la persona beneficiaria sea mayor de edad.	Entregar copia y presentar original para cotejo de los siguientes documentos: I. CURP y II. Credencial para votar o Cartilla del Servicio



	Militar Nacional, o Pasaporte, o Acta de Nacimiento.
2. Presentar solicitud y llenar el Cuestionario del Programa y cumplir con las disposiciones para llevar a cabo la regularización de la tenencia de la tierra.	Proporcionar, bajo protesta de decir verdad, los datos necesarios para el llenado del Cuestionario del Programa.  Será responsabilidad de la Instancia Auxiliar del INSUS validar la información proporcionada por las o los solicitantes.
3. Tener posesión de únicamente el lote que se pretende regularizar.	Entregar copia de Constancia emitida por la Instancia Auxiliar del INSUS de que el lote forma parte del Censo de Verificación de Uso, Posesión y Destino de Lotes, atendiendo a los criterios de prelación comprobatoria de la vertiente del Programa.
4. Carta Responsiva sobre la información y documentación proporcionada.	Proporcionar Carta Responsiva, bajo protesta de decir verdad, sobre la información y constancias documentales proporcionadas.
5. No haber recibido previamente recursos del Programa.	Que el lote no haya sido sujeto de alguna acción de regularización apoyada por el Programa, lo que se comprobará mediante verificación en el Sistema de Información de la vertiente del Programa.

Al mismo tiempo, la Instancia Auxiliar del INSUS inicia los trámites de inscripción en el Registro Público de la Propiedad.

### **3.7 Derechos y obligaciones de las personas beneficiarias**

#### **3.7.1 Derechos de las personas beneficiarias**

- a) Recibir un trato digno, respetuoso, equitativo y sin discriminación alguna;
- b) Recibir, cuando lo soliciten, asesoría por parte de las Áreas Responsables y/o Instancias Ejecutoras, respecto al Programa;
- c) Recibir los apoyos conforme a las disposiciones del Programa; para el caso de la Vertiente de Vivienda en Ámbito Urbano, la persona beneficiaria sólo podrá recibir un subsidio con los tipos de apoyo aplicables para la vivienda que habita.
- d) Interponer quejas y denuncias en los términos establecidos en el numeral 6.6 de las presentes Reglas de Operación;
- e) Formar parte de los comités de contraloría social del Programa, de conformidad con lo establecido en el Acuerdo por el que se establecen los Lineamientos para la promoción y operación de la Contraloría Social en los programas federales de desarrollo social, publicados en el Diario Oficial de la Federación, el 28 de octubre de 2016; como se establece en la Guía Operativa de Contraloría Social elaborada por el Área Responsable, y validada por la Secretaría de la Función Pública;
- f) Llenar y presentar en su caso, la solicitud de apoyo correspondiente a la instancia solicitante; y
- g) Solicitar y recibir información sobre el estado que guardan las gestiones que hubieren realizado en su caso.

#### **3.7.2 Obligaciones de las personas beneficiarias**

- a) Cumplir con lo establecido en las presentes Reglas de Operación;
- b) Proporcionar, bajo protesta de decir verdad, la información requerida conforme a los instrumentos de recolección de información que se determinen por Vertiente del Programa;
- c) Aplicar los apoyos recibidos para los fines autorizados;
- d) Aceptar y facilitar verificaciones, auditorías e inspecciones;
- e) Proporcionar la información requerida por el Área Responsable, SEDATU, Instancias Ejecutoras, instancias fiscalizadoras o de cualquier otra autoridad competente, con el fin de verificar la

correcta aplicación de los recursos otorgados, así como la supervisión de parte de las instancias de la SEDATU, las Áreas Responsables y las que ésta determine; y

- f) En el caso de la Vertiente de Regularización y Certeza Jurídica, proporcionar la documentación requerida para validar la posesión del lote a regularizar.
- g) En el caso de la Vertiente de Vivienda en Ámbito Urbano, entregar a la instancia solicitante los documentos que comprueben que llena los requisitos de procedencia (cédula de CURP, credencial para votar o cartilla del servicio militar nacional o pasaporte o acta de nacimiento, solicitud de apoyo, entre otros), que se señalan en la fracción II del numeral 3.6.2 de las presentes Reglas de Operación, así como las aportaciones que en dinero o especie (mano de obra y/o materiales), correspondan. Sólo pueden ser personas beneficiarias de las acciones de vivienda quienes no hayan recibido financiamiento para vivienda en el presente ejercicio o anteriores ejercicios fiscales; ni ser propietario de una vivienda distinta a aquella donde se aplicará el subsidio.
- h) La persona beneficiaria asumirá, en su caso, las responsabilidades civiles, administrativas y/o penales que resulten del incumplimiento de sus acciones u omisiones en la operación del Programa.

#### **CAPÍTULO 4. PARTICIPANTES**

##### **4.1 Instancia Normativa**

La Subsecretaría de Desarrollo Urbano y Vivienda es la Instancia Normativa del Programa; y funge a su vez como la Secretaría Ejecutiva del Comité de Validación, en cumplimiento a lo dispuesto en el numeral 4.6 de estas Reglas de Operación.

La Subsecretaría de Desarrollo Urbano y Vivienda, a través de la URP, y en coordinación con las Áreas Responsables, tendrá las siguientes obligaciones y atribuciones:

- a) Dirigir, planear, programar y coordinar la ejecución del Programa;
- b) Vigilar la correcta y oportuna operación del Programa, así como la aplicación de los recursos presupuestales distribuidos;
- c) Emitir el Oficio de Comunicación de Distribución de Subsidios del Programa;
- d) Interpretar las presentes Reglas de Operación, en aquellos casos de controversia o de dudas en sus alcances, en coordinación con las Áreas Responsables;

Las demás que establezca el o la Titular de la Secretaría, las Reglas de Operación y demás disposiciones aplicables.

##### **4.2 Unidad Responsable del Programa**

La Unidad de Programas de Apoyo a la Infraestructura y Servicios (UPAIS) adscrita a la Subsecretaría de Desarrollo Urbano y Vivienda será la Unidad Responsable del Programa, y contará con las siguientes obligaciones y atribuciones:

- a) Proponer a la Instancia Normativa los objetivos, políticas, estrategias generales y los procedimientos específicos para la operación del Programa; así como la programación y seguimiento a la aplicación de los gastos de operación;
- b) Proponer a la Instancia Normativa, previo consenso con las Áreas Responsables, el Oficio de Comunicación de Distribución de Subsidios del Programa para las entidades federativas;
- c) Vigilar la correcta y oportuna operación del Programa, así como la aplicación de los recursos presupuestales distribuidos;
- d) Integrar, en coordinación con las Áreas Responsables, la información sobre las características, objetivos, avances y resultados del Programa, así como elaborar los informes institucionales correspondientes y de los sistemas informáticos institucionales de la SHCP y la SFP;
- e) Asignar o reasignar los recursos que le fueron autorizados mediante oficio, de conformidad con la normatividad aplicable y la disponibilidad presupuestaria;

- f) Coordinar la elaboración de los modelos de instrumentos jurídicos para el Programa;
- g) Coordinar el control de los subsidios del programa, así como su seguimiento y evaluación;
- h) Colaborar con la Dirección General de Tecnologías de la Información y Comunicaciones (DGTIC), en coordinación con las Áreas Responsables, en el diseño, modificación e instrumentación del Sistema de Información para la debida operación del Programa;
- i) Implementar los mecanismos de coordinación con diferentes instituciones y niveles de gobierno, para garantizar que las acciones del Programa no se contrapongan, afecten o presenten duplicidades con otros programas o acciones del Gobierno de la República;
- j) Coordinar la consolidación de los padrones de beneficiarios de acuerdo con los Lineamientos Generales para la Coordinación e Implementación de los Programas Integrales para el Desarrollo;
- k) En coordinación con la Instancia Normativa, interpretar las presentes reglas de Operación, a través de las Áreas Responsables, en aquellos casos de controversia o de dudas en sus alcances;
- l) Coordinar la elaboración o modificación a la MIR, en colaboración con las diferentes áreas responsables, así como sus avances.
- m) Coordinar el Sistema de Información del Programa; y
- n) Las demás que establezcan la Instancia Normativa, las Reglas de Operación y las disposiciones normativas aplicables.

#### 4.3 Áreas Responsables

Las Áreas Responsables llevarán a cabo la planeación, operación, así como el control, verificación y seguimiento de las Vertientes del programa de acuerdo a la siguiente tabla:

Vertiente	Modalidad	Área Responsable
<b>Mejoramiento Integral de Barrios</b>	a) Equipamiento urbano y espacio público	Unidad de Programas de Apoyo a la Infraestructura y Servicios (UPAIS)
	b) Participación comunitaria	
	c) Movilidad y conectividad	
	d) Infraestructura urbana	
	e) Diseño urbano	
<b>Vivienda en Ámbito Urbano</b>	a) Vivienda en Lote Urbano	Comisión Nacional de Vivienda. (CONAVI)
	b) Mejoramiento de Unidades Habitacionales	
	c) Vivienda en Conjunto Habitacional	
<b>Regularización y Certeza Jurídica</b>	a) Regularización	Instituto Nacional del Suelo Sustentable. (INSUS)

##### 4.3.1 Obligaciones y atribuciones de las Áreas Responsables

Las Áreas Responsables del Programa contarán con las siguientes obligaciones y atribuciones:

- a) Emitir el Oficio de Autorización con la distribución de subsidios del programa a nivel municipal y por Vertiente del Programa;
- b) Asesorar a las Instancias Auxiliares en los distintos procesos relacionados con la solicitud, intervención, operación, conservación y mantenimiento de los proyectos apoyados por el Programa;
- c) Brindar apoyo técnico y normativo a las Instancias Auxiliares, y a través de éstas a las Instancias Ejecutoras, en las materias que correspondan al ámbito de su competencia;
- d) Proponer al Comité de Validación aquellos Proyectos Institucionales o Extraordinarios, a los que se refiere el numeral 3.5.4 de las presentes Reglas de Operación;
- e) Elaborar y administrar el padrón de beneficiarios de acuerdo con el Manual de Operación del Sistema Integral de Información de Padrones de Programas Gubernamentales (SIIPP-G), para su consolidación por parte de la URP y su posterior entrega a la UPPEI;

- f) Verificar que los proyectos cumplan con los criterios y requisitos de elegibilidad, de la Vertiente que corresponda y en su caso, con los criterios de priorización establecidos en estas Reglas de Operación;
- g) Asignar número de expediente y aprobación a los proyectos;
- h) Vigilar el avance del ejercicio programático presupuestal de las acciones y obras autorizadas a efecto que, de ser necesario, se integre, en coordinación con la Instancia Normativa y la URP, el proyecto de reasignación de subsidios y evitar el subejercicio del Programa;
- i) En el ámbito de su competencia, proponer y realizar acciones preventivas o correctivas para propiciar el cumplimiento de objetivos y metas del Programa;
- j) Rendir ante la URP, y autoridades competentes, los informes, respecto de los proyectos realizados, el presupuesto ejercido y los avances en las metas e indicadores;
- k) Solicitar a cualquier dependencia de la Administración Pública Federal, Entidades de la Administración Pública Paraestatal, organismo gubernamental o áreas internas de la SEDATU, información, datos, dictámenes, opiniones o cooperación técnica, conforme a sus atribuciones normativas;
- l) Recolectar, capturar, procesar, resguardar y/o analizar la información socioeconómica de las personas beneficiarias de la Vertiente que corresponda, en caso de que aplique; y
- m) Las demás que establezcan la Instancia Normativa, estas Reglas de Operación y las disposiciones aplicables.

Considerando que cada una de las Áreas Responsables participantes prevé dentro de su presupuesto la asignación específica de recursos destinados para el desarrollo del Programa, cada una de ellas será responsable de integrar con precisión los resultados correspondientes al avance físico-financiero alcanzado; y la información alcanzada en las metas y objetivos del Programa; así como informar periódicamente a la URP.

#### **4.3.2 De la colaboración entre las Áreas Responsables y la Unidad Responsable del Programa**

Para el logro de los objetivos del Programa, la CONAVI y el INSUS trabajarán conjuntamente con la URP, para efecto de garantizar que:

- a) Los subsidios del Programa se destinen a los polígonos de atención prioritaria identificados por la URP;
- b) Establecer criterios de identificación de personas beneficiarias, de la Vertiente que corresponda, para evitar duplicidades en la entrega de apoyos con los programas para Regularizar Asentamientos Humanos, a cargo del INSUS y el de Vivienda Social, a cargo de la CONAVI;
- c) Elaborar los formatos para el registro de las personas beneficiarias del Programa. Los formatos y demás documentos de apoyo a que se refieren estas Reglas, serán publicados en la página oficial de la SEDATU;
- d) Evaluar las condiciones de elegibilidad de las posibles personas beneficiarias del Programa. En ningún caso, los criterios resultarán discriminatorios en materia de género y de derechos humanos;
- e) Actualizar de manera permanente, en la información de proyectos y las personas beneficiarias, el Sistema de Información que la SEDATU determine y compartir esta información con la Secretaría de Bienestar para los fines pertinentes;
- f) Instrumentar los registros y controles que aseguren la correcta aplicación de los recursos federales destinados al Programa, de conformidad con las disposiciones establecidas en la Ley Federal de Presupuesto y Responsabilidad Hacendaria y su reglamento, además de la normativa vigente que aplique en cada caso;
- g) Realizar acciones de transparencia, verificación y seguimiento en la entrega de los apoyos con pleno respeto a los derechos de las personas beneficiarias y en términos de transparencia, calidad, honestidad y eficiencia;
- h) Atender las observaciones que la Instancia normativa y/o la URP emitan, a la información que reporte, relacionada con el seguimiento al ejercicio de los recursos autorizados al Programa;
- i) Formalizar acorde a su normatividad interna los correspondientes instrumentos jurídicos;
- j) Establecer las acciones de capacitación y orientación necesarias en la aplicación de los subsidios, y
- k) Las demás que establezcan la Instancia Normativa, las Reglas de Operación y las disposiciones aplicables.

#### **4.4 Instancias Ejecutoras**

Podrán ser Instancias Ejecutoras del Programa las siguientes:

- a) La SEDATU, la CONAVI o el INSUS;
- b) Los gobiernos municipales o alcaldías de la Ciudad de México;
- c) Las dependencias de la Administración Pública Federal o entidades de la Administración Pública Federal Paraestatal;
- d) Instituciones de educación superior, únicamente para las modalidades diseño urbano y participación comunitaria de la Vertiente Mejoramiento Integral de Barrios; y
- e) Los gobiernos de las entidades federativas, a través de sus organismos o instancias administrativas que para estos efectos asignen.
- f) En el caso de la Vertiente de Vivienda en Ámbito Urbano:
  - a. Los organismos nacionales, estatales o municipales de vivienda.
  - b. Los prestadores de servicios, previamente inscritos ante la CONAVI.

#### **4.4.1 Obligaciones generales de las Instancias Ejecutoras**

Las Instancias Ejecutoras tendrán las siguientes obligaciones generales:

- a) Suscribir los instrumentos jurídicos que correspondan, de acuerdo con las disposiciones aplicables. En estos instrumentos deberá incluirse la conformidad de las partes para acatar la normatividad del Programa y la legislación federal aplicable;
- b) En las vertientes de Vivienda en Ámbito Urbano y Regularización y Certeza Jurídica, aplicar el instrumento de registro de personas beneficiarias recabando el consentimiento para el manejo de datos personales, e integrar, actualizar y alimentar el Sistema de Información determinado por la SEDATU, para la conformación del padrón correspondiente; así como reportar el padrón de beneficiarios a la Secretaría de Bienestar, quien integrará un padrón único;
- c) Ejercer los subsidios del Programa conforme a lo dispuesto en estas Reglas de Operación y en la normatividad federal aplicable;
- d) Asegurar que se cumpla con la normatividad aplicable en vigor a nivel local y/o federal en materia de protección civil y reglamentos de construcción; así como, con las Normas Oficiales Mexicanas que correspondan, en su caso;
- e) Proporcionar la información sobre los avances y resultados físicos y financieros de los proyectos, así como la que permita efectuar el seguimiento del Programa, utilizando para ello el Sistema de Información determinado por la SEDATU;
- f) En las vertientes de Vivienda en Ámbito Urbano y Regularización y Certeza Jurídica georreferenciar, en su caso, las obras o acciones usando como base la cartografía digital proporcionada por el Área Responsable;
- g) Elaborar, integrar y conservar, el expediente técnico individualizado por proyecto en donde se incluya la información y documentación comprobatoria desde el proceso de presentación del proyecto hasta el cierre de la Cuenta Pública del ejercicio fiscal, misma que deberá considerar los siguientes temas, **Aprobación del Proyecto, Proyecto Ejecutivo, Ejecución y Conclusión de Proyectos y Documentación Comprobatoria del Gasto de acuerdo al método de contratación**; de conformidad a la normatividad aplicable y en congruencia con el numeral 5.1.9 de estas Reglas de Operación en el que se indica el anexo en el que se detallan los documentos que integran cada tema enlistado. Dicha información deberá ser compartida de manera física a la Instancia Solicitante y de manera digital a la Unidad Responsable del Programa.
- h) En las vertientes de Vivienda en Ámbito Urbano y Regularización y Certeza Jurídica promover, integrar y dar seguimiento, con el apoyo de la SEDATU, a las actividades en materia de contraloría social; entre otras conformando y capacitando a los comités de contraloría social, ajustándose al esquema de operación, la guía operativa y el programa anual de trabajo en la materia determinado por el Programa, y validados por la Secretaría de la Función Pública;
- i) Elaborar y mantener actualizado un registro de los subsidios del programa y de los recursos financieros locales aportados y ejercidos;
- j) Abrir una cuenta bancaria productiva para la administración de los recursos federales aportados por el Programa y otra para los recursos locales, mismas que deberán ser verificadas por la SEDATU y posteriormente notificadas al Área Responsable, en un plazo no mayor de cinco días hábiles posteriores a su apertura;

- k) Remitir mensualmente a la Unidad Responsable del Programa copia de los estados de cuenta correspondientes, enterar los recursos no ejercidos y los rendimientos financieros, así como a la Tesorería de la Federación (TESOFE), informando esta última al Área Responsable, a la DGPP y al área administrativa o equivalente en el caso de INSUS y CONAVI;
- l) Supervisar directamente las obras de las Intervenciones Integrales así como brindar la información y las facilidades necesarias a las áreas y órganos competentes para llevar a cabo la fiscalización y verificación de los proyectos apoyados por el Programa;
- m) Elaborar y firmar el acta de entrega-recepción de cada una de las obras o el informe de resultados para el caso de acciones;
- n) Verificar que las contrataciones y/o adquisiciones de las obras se desarrollen conforme a la normatividad aplicable;
- o) Generar y presentar debidamente requisitados y firmados los informes de avances físico-financieros, y reportar a las Áreas Responsables, conforme a lo establecido en el numeral 5.3.1 de las Reglas de Operación;
- p) Llevar a cabo la supervisión de las obras o acciones; y
- q) Las demás que establezcan la Instancia Normativa, estas Reglas de Operación y las disposiciones aplicables. Área de Proyectos Especiales y Obra

En los casos que la instancia ejecutora de la vertiente de Mejoramiento Integral de Barrios sea la SEDATU la DGREP será el Área de Proyectos Especiales y Obra y tendrá las siguientes obligaciones:

- a) Integrar los expedientes técnicos de los proyectos de las Intervenciones Integrales, de acuerdo con la normatividad aplicable, resguardando una copia física de los mismos hasta su debida conformación;
- b) Observar que se mantenga actualizado el Sistema de Información determinado por la URP y en su caso al Área Responsable;
- c) Generar y presentar debidamente requisitados y firmados los informes de avances físico-financieros, y reportar al Área Responsable, conforme a lo establecido en el numeral 5.3.1 de las Reglas de Operación;
- d) Ejecutar y supervisar de manera directa o mediante la contratación de un tercero los proyectos y las obras de infraestructura y equipamiento de conformidad con la fracción XX del artículo 41 de la Ley Orgánica de la Administración Pública Federal.
- e) Garantizar que el ejercicio de los recursos para la ejecución de obras se realice mediante instrumentos que garanticen su transparencia e idoneidad financiera.
- f) Asegurar que las instancias solicitantes reciban los subsidios, para lo cual se suscribirán los instrumentos jurídicos correspondientes.
- g) Llevar a cabo la supervisión técnica de los proyectos y obras de conformidad con el calendario de ejecución de obra establecido en el instrumento jurídico correspondiente y normatividad vigente.
- h) Evaluar y presentar al Área Responsable la justificación técnica de los proyectos para su validación.
- i) Verificar en coordinación con el área responsable que los proyectos cumplan con los criterios y requisitos de elegibilidad, de la Vertiente de Mejoramiento Integral de Barrios y en su caso, con los criterios priorización establecidos en estas Reglas de Operación;
- j) Mediante el instrumento correspondiente, hacer entrega de las obras construidas por el Programa, en el cual se deberá especificar que el gobierno local será el responsable de la operación y mantenimiento de las mismas.

#### **4.5 Instancias Auxiliares**

Las Instancias auxiliares, definidas en la fracción XL del numeral 1.4 Glosario, estarán autorizadas para realizar las tareas de coordinación de acciones con las autoridades estatales, municipales, Delegaciones de Programas para el Desarrollo y el Gobierno Federal. De igual forma, verificarán las acciones estratégicas en las materias prioritarias del Programa, y llevará a cabo la verificación del debido cumplimiento en el otorgamiento de los apoyos de la Dependencia y/o entidades federales. Estas contarán con las siguientes responsabilidades del Programa:

- i. Apoyar en la recepción de las solicitudes y propuestas de modificación de los proyectos aprobados, turnándolos a la URP;

- ii. Dar cumplimiento, verificar y atender lo dispuesto en estas Reglas de Operación y en la normatividad aplicable al Programa, en coordinación con las Instancias Ejecutoras;
- iii. En coordinación con las Instancias Ejecutoras verificar en campo, los proyectos que se autoricen y que se presenten para su validación al Área Responsable, para tal efecto levantarán el reporte de verificación correspondiente;
- iv. Dar seguimiento a la ejecución, operación y ejercicio del gasto de los proyectos e informar periódicamente su evolución a la URP a través del Área Responsable;
- v. Asesorar a las Instancias Ejecutoras sobre cuestiones técnicas y normativas, dentro de sus ámbitos de responsabilidad, y demás actividades de planeación, administración y ejercicio de las ministraciones de los recursos del Programa;
- vi. En coordinación con las Instancias Ejecutoras, dar seguimiento y promoción de los trabajos en materia de planeación participativa;
- vii. Verificar que las Instancias Ejecutoras cumplan al inicio o término de los proyectos, según corresponda, con la señalización de las obras autorizadas, garantizando lo establecido en el Manual de Identidad Gráfica de la SEDATU 2019-2024;
- viii. Participar en coordinación con las Instancias Ejecutoras la integración y operación de comités comunitarios en los proyectos del Programa;
- ix. Participar con las Instancias Ejecutoras, la SEDATU y Áreas Responsables en la organización de los eventos protocolarios de inauguración y término de los proyectos e Intervenciones Integrales aprobados por el Programa;
- x. Apoyar en la revisión de la documentación comprobatoria presentada por las Instancias Ejecutoras cumplan con las disposiciones normativas aplicables y pertenezca al proyecto respectivo;
- xi. Las demás que establezcan la Instancia Normativa, las Reglas de Operación y las disposiciones aplicables.

#### **4.6 Comité de Validación**

El Programa contará con un Comité de Validación, el cual es un órgano colegiado que tiene por objeto conocer las propuestas presentadas por la URP, el Área Responsable y en su caso el Área de Proyectos Especiales y Obra para que, considerando la importancia e impacto urbano y social que las justifique, autorice o no la viabilidad de las mismas.

El Comité de Validación, en relación a su operación y seguimiento de sesiones y acuerdos, estará a cargo de la Secretaría Ejecutiva del mismo y se conformará por los siguientes miembros titulares (con voz y voto):

- I. Presidencia: Titular de la Secretaría de Desarrollo Agrario, Territorial y Urbano, que contará con voto de calidad en caso de empate;
- II. Secretaría Ejecutiva: Titular de la Subsecretaría de Desarrollo Urbano y Vivienda;
- III. Vocales, titulares de las siguientes Unidades Administrativas y Órganos Públicos:
  - a. Dirección General de Programación y Presupuestación;
  - b. Unidad de Políticas, Planeación y Enlace Institucional;
  - c. Unidad de Programas de Apoyo a la Infraestructura y Servicios;
  - d. INSUS,
  - e. CONAVI, y
  - f. Dirección General de Rescate de Espacios Públicos
- IV. Invitados permanentes (con voz y sin voto):
  - a. Unidad de Asuntos Jurídicos de la SEDATU, y
  - b. Órgano Interno de Control en la SEDATU.

En caso de ausencia de algún integrante titular en las sesiones del Comité, éste designará a una o un representante mediante oficio de acreditación, quien tendrá las facultades y obligaciones del titular, debiendo ser servidora o servidor público de estructura con nivel mínimo de Director de Área o su equivalente.

El Comité de Validación se podrá auxiliar de una o algunas de las instancias de la Administración Pública Federal (APF) para garantizar la correcta ejecución de las Intervenciones; con la finalidad de contar con insumos técnicos y/o sociales para la toma de decisiones. En su caso, también podrán auxiliarse de

especialistas en el tema y de la academia. En ese sentido el Comité de Validación podrá convocar para participar en sus sesiones a invitados especiales, cuya experiencia pueda generar opiniones importantes para la toma de decisiones.

El Comité de Validación contará para su funcionamiento con un Reglamento Interior, el cual será revisado y autorizado en la primera sesión del año calendario que se realice.

El Comité podrá conocer y, en su caso aprobar la viabilidad de aquellos proyectos con montos superiores a los establecidos en el numeral 3.5 de las Reglas de Operación y de conformidad con la disponibilidad presupuestaria, así como aportaciones locales superiores a las establecidas.

#### **4.7 Coordinación Interinstitucional**

La instancia normativa, con el objetivo de multiplicar el impacto de las dependencias del Gobierno Federal, estatal o municipal, además de cumplir con las atribuciones que se tienen por sector, definirá los mecanismos de articulación, coordinación y seguimiento que se implementen en los territorios de intervención definidos, por lo que en su caso realizarán acuerdos o convenios, en los que se establezca la participación de las instancias en los que se refleje el trabajo conjunto que complementa y contribuye al fortalecimiento del tejido social y comunitario.

La Instancia Normativa establecerá los mecanismos de coordinación necesarios para garantizar que sus acciones no se contrapongan, afecten o presenten duplicidades con otros Programas o acciones del Gobierno de México.

La coordinación interinstitucional y vinculación de acciones busca potenciar el impacto de los recursos, fortalecer la cobertura de las acciones, detonar la complementariedad, reducir gastos administrativos y fortalecer las acciones de seguimiento y supervisión, así como contribuir a reforzar la cohesión social como atributo del contexto territorial. Para contribuir a dicho fin, se establecerán mecanismos para el intercambio de información con otras dependencias o entidades del Gobierno de la República y reporte de avances y resultados de las acciones y proyectos.

Con este mismo propósito, establecerá a través del instrumento jurídico correspondiente las acciones de coordinación con los gobiernos locales, las cuales tendrán que darse en el marco de las disposiciones de las presentes Reglas de Operación y de la normatividad aplicable.

Para apoyar la consecución de los fines del Programa, la SEDATU y las Instancias Ejecutoras promoverán que las áreas de intervención definidas por el Programa para la implementación de las acciones sean utilizadas como referencia para la ejecución de acciones de otras dependencias federales, entidades federativas, municipios y alcaldías de la Ciudad de México.

En estas situaciones, la Instancia Ejecutora deberá presentar a la SEDATU, la propuesta y justificación del proyecto a realizar por cada una de las Vertientes del Programa participantes. En todos los casos, la participación complementaria de otros programas institucionales deberá observar el cumplimiento de lo dispuesto en la LFPRH, en el sentido de evitar la duplicidad en el ejercicio de los recursos.

#### **4.8 Instancia Solicitante**

- a)** Presentar el Programa Territorial Operativo (PTO) con sus respectivos Planes Comunitarios de Actuación a la URP.
- b)** Elaborar la justificación técnica de los proyectos para lo cual deberán cumplir con los criterios de equidad, inclusión, integralidad, desarrollo urbano y sustentabilidad; en términos de la legislación y Programas en la materia;
- c)** Suscribir los instrumentos jurídicos que correspondan, de acuerdo con las disposiciones aplicables. En estos instrumentos deberá incluirse la conformidad de las partes para acatar la normatividad del Programa y la legislación federal aplicable; (ANEXO B).
- d)** Inventariar y mantener en buen estado las obras y equipos, así como vigilar y sufragar su continua y adecuada operación, ya sea con recursos propios o de los gobiernos locales, en su caso;
- e)** En la vertiente de Mejoramiento Integral de Barrios, y con apoyo de la Instancia Auxiliar, aplicar el instrumento de registro de personas beneficiarias recabando el consentimiento para el manejo de datos personales, e integrar, actualizar y alimentar el Sistema de Información determinado por la SEDATU, para la conformación del padrón correspondiente; así como reportar el padrón de beneficiarios a la Secretaría de Bienestar, quien integrará un padrón único.
- f)** Facilitar que se cumpla con la normatividad aplicable en vigor a nivel local y/o federal en materia de protección civil y reglamentos de construcción; así como, con las Normas Oficiales Mexicanas que correspondan, en su caso;



- g) Acreditar la propiedad de los inmuebles en los que se desarrollan los proyectos de obra que realicen en los equipamientos urbanos y espacios públicos;
- h) En la vertiente de Mejoramiento Integral de Barrios georreferenciar, en su caso, las obras o acciones usando como base la cartografía digital proporcionada por el Área Responsable. Además, anexas documentación de soporte (reporte fotográfico georreferenciado y fechado).
- i) En la vertiente de Mejoramiento Integral de Barrios promover, integrar y dar seguimiento, con el apoyo de la SEDATU, a las actividades en materia de contraloría social; entre otras conformando y capacitando a los comités de contraloría social, ajustándose al esquema de operación, la guía operativa y el programa anual de trabajo en la materia determinado por el Programa, y validados por la Secretaría de la Función Pública;
- j) En la vertiente de Mejoramiento Integral de Barrios coadyuvar en la verificación de las obras de los proyectos apoyados por el Programa;
- k) En la vertiente de Mejoramiento Integral de Barrios firmar el acta de entrega-recepción de cada una de las obras; así como hacer el registro contable del subsidio de conformidad con la normatividad aplicable.
- l) Presentar evidencia documental de la certeza jurídica de los predios en donde se propone la ejecución de los proyectos, incluyendo sus medidas y metros cuadrados, así como la ubicación específica en formato digital (KMZ).
- m) Las demás que establezcan la Instancia Normativa, estas Reglas de Operación y las disposiciones aplicables.
- n) No se apoyarán proyectos que estén recibiendo o hayan recibido apoyo por los mismos conceptos de este Programa o de otros programas de la Administración Pública Federal, que implique que la duplicidad de apoyos o subsidios, conforme a lo establecido en las presentes Reglas de Operación;

#### **4.9 Otras instancias**

También podrán participar otras instancias públicas, privadas, educativas, internacionales y sociales reconocidas que tengan interés en contribuir al logro de los objetivos del Programa, conforme a las disposiciones normativas aplicables. En todos los casos se suscribirá el instrumento jurídico correspondiente.

Dichas instancias, con el propósito de fortalecer la operación, consolidar el logro de las metas, objetivos, prioridades y proyectos del Programa de Mejoramiento Urbano, deberán, acorde a las atribuciones determinadas en la normatividad vigente, entregar al Área Responsable, los informes, datos, dictámenes, opiniones o su cooperación técnica, conforme a sus atribuciones normativas.

Cuando la opinión se realice respecto de Proyectos Institucionales o Extraordinarios; los servidores públicos de las áreas con competencia reglamentaria en el tema sustantivo, fungirán como integrantes del grupo de trabajo, en los términos que se establezca en el Reglamento Interior del Comité de Validación.

#### **4.10 Comité Comunitario**

Estará integrado por habitantes de las comunidades donde se desarrollen las intervenciones y su residencia deberá ser comprobable, su conformación deberá ser de manera organizada, independiente, voluntaria y honorífica, por lo que sus integrantes no son sujetos de recibir recursos del Programa.

Los habitantes considerados para la integración del comité son desde la población infantil, juvenil hasta los adultos mayores, para lo cual se aplicarán metodologías específicas para el trabajo con cada sector de población. Se privilegiarán las acciones que permitan identificar e incorporar las necesidades diferenciadas de las mujeres y las niñas.

Los Comités Comunitarios tendrán derecho a opinar, proponer, sugerir y llevar a cabo un proceso de diseño participativo en particular en la Vertiente Mejoramiento Integral de Barrios del Programa.

La comunidad gestionará, las obras o acciones que considere de carácter prioritario. Es responsabilidad del comité comunitario analizar y priorizar las necesidades de infraestructura de la localidad.

Asimismo, podrán tener injerencia en la vida de los proyectos una vez ejecutados para que éstos cuenten con una programación de actividades adecuadas a las necesidades de la comunidad.

El Comité Comunitario, podrá colaborar con la Instancia Ejecutora así como a la Instancia Solicitante en la integración del padrón de beneficiarios.

### **CAPÍTULO 5. MECÁNICA DE OPERACIÓN**

El proceso de operación se sujetará a lo establecido en los siguientes apartados y conforme se describe en el diagrama de operación del programa correspondiente al Anexo A de estas Reglas de Operación.

## **5.1 Proceso de Operación**

### **5.1.1 Disponibilidad presupuestal**

De los recursos aprobados al Programa en el Presupuesto de Egresos de la Federación para el ejercicio fiscal 2019, se distribuirá hasta 5% (cinco por ciento) para gastos de operación.

Los gastos de operación se destinarán para el desarrollo de diversas acciones asociadas con la planeación, operación, supervisión, verificación, seguimiento y evaluación. Dichas erogaciones serán congruentes con las partidas presupuestales dispuestas en el Clasificador por Objeto del Gasto en vigor, entre otros, en los conceptos de honorarios, arrendamiento de vehículos terrestres, combustible, productos alimenticios para el personal que realiza labores en campo, de supervisión o verificación, estudios, servicios integrales e investigaciones para la operación del Programa, que coadyuven a su operación.

### **5.1.2 Programa Territorial Operativo (PTO)**

Cada municipio definido en las Reglas de Operación del Programa de Mejoramiento Urbano para el ejercicio fiscal 2019, deberá contar con el Programa Territorial Operativo (PTO) correspondiente; el cual es un instrumento de planeación urbana y regional para desarrollar el ordenamiento urbano, ambiental y territorial con la finalidad de eficientar los procesos de intervenciones en el ámbito municipal, conurbado y metropolitano.

Este instrumento de planeación deberá considerar lo siguiente:

#### **I. INTRODUCCIÓN**

- 1.1 Objetivo General
- 1.2 Objetivos Particulares
- 1.3 Localización y Delimitación de los polígonos
- 1.4 Metodología

#### **II. Fundamentación Jurídica (*leyes, planes y programas*)**

#### **III. Diagnóstico General a nivel municipal**

#### **IV. Diagnóstico Integral Participativo en los polígonos a intervenir**

Análisis demográfico y socioeconómico

- 4.1 Vivienda y habitabilidad
- 4.2 Régimen de propiedad, asentamientos irregulares y suelo
- 4.3 Equipamiento urbano
- 4.4 Infraestructura urbana
- 4.5 Movilidad
- 4.6 Espacios públicos y áreas verdes
- 4.7 Medio ambiente
- 4.8 Riesgo y vulnerabilidad

#### **V. Plan Comunitario de actuación a nivel conceptual con posibles proyectos a implementar**

- 5.1 Agenda gubernamental
- 5.2 Cartera de proyectos
  - 5.2.1 Vivienda
    - 5.2.1.1 Mejora, ampliación y/o sustitución
    - 5.2.1.2 Costos paramétricos y tiempos de ejecución
  - 5.2.2 Suelo
    - 5.2.2.1 Regularización, escrituración y certeza jurídica
    - 5.2.2.2 Reservas territoriales y/o reparcelamiento
    - 5.2.2.3 Costos paramétricos y tiempos de ejecución
  - 5.2.3 Equipamiento



El Área Responsable, iniciará el proceso de revisión del avance de los proyectos, del ejercicio y comprobación de los recursos, conforme a los plazos establecidos en el Oficio de Comunicación de Distribución de Subsidios del Programa.

Los recursos que no hubieren sido ejercidos o comprometidos, o no se tuvieran avance de acuerdo a lo programado, podrán ser redistribuidos y reasignados por la Instancia Normativa, a través del Área Responsable, con base en los criterios establecidos en las presentes Reglas de Operación.

#### 5.1.5 De las solicitudes

La instancia solicitante presentará a la Instancia Auxiliar a la Unidad Responsable del Programa el Programa Territorial Operativo (PTO) o la solicitud para el caso de los proyectos institucionales o extraordinarios.

De acuerdo al Programa Territorial Operativo (PTO) y teniendo como resultado el Plan Comunitario de Actuación presentado por las Instancias Solicitantes o la Instancia Ejecutora en las ciudades seleccionadas, estas deberán capturar la propuesta de intervención integral en el Sistema de Información determinado por la SEDATU, dentro de la Vertiente que corresponda, para iniciar la integración del expediente técnico para cada proyecto, conforme se especifica en el numeral 5.1.10 de estas Reglas de Operación. Se deberá especificar si se cuenta con un proyecto ejecutivo para los proyectos y, en su caso, el grado de avance de conformidad a lo establecido en el numeral 3.6.2 de estas Reglas de Operación.

Para los efectos de este programa, se considerarán los siguientes tipos de intervenciones integrales:

- a) **Intervención Integral Tipo 1**, proyectos de las tres Vertientes: Mejoramiento Integral de Barrios, Vivienda en Ámbito Urbano, Regularización y Certeza Jurídica;
- b) **Intervención Integral Tipo 2**, proyectos de la Vertiente Mejoramiento Integral de Barrios y de alguna de las dos Vertientes restantes; y
- c) **Intervención Integral Tipo 3**, proyectos de cuatro de las modalidades de la Vertiente Mejoramiento Integral de Barrios: equipamiento urbano y espacio público, participación comunitaria, movilidad y conectividad urbana e infraestructura urbana;

Posteriormente, la instancia solicitante presentará a la Unidad Responsable del Programa, por escrito, y conforme a los plazos establecidos en el Oficio de Comunicación de Distribución de Subsidios del Programa, la solicitud de apoyo y listado de proyectos susceptibles a recibir el subsidio de acuerdo al Programa Territorial Operativo validado y en apego a lo establecido en estas Reglas de Operación.

No se apoyarán obras y/o acciones por los mismos conceptos de este Programa o de otros programas de la Administración Pública Federal, que implique que se dupliquen apoyos o subsidios, conforme a lo establecido en las Reglas de Operación.

Asimismo, no podrán apoyarse obras o acciones en el ejercicio fiscal correspondiente cuando la Instancia Ejecutora que solicite el proyecto, hubiera recibido apoyos en ejercicios fiscales anteriores y no haya completado en tiempo y forma la comprobación administrativa de la correcta aplicación de los apoyos.

No se considerará que se dupliquen los apoyos en los términos del párrafo anterior, cuando para el cumplimiento de los objetivos del Programa se otorguen distintos tipos de apoyo en la misma localidad, o vivienda, para atender de manera integral los rezagos.

Para la ejecución de las obras y en su caso acciones de la Vertiente Mejoramiento Integral de Barrios, se tendrá como referencia al espacio público y su entorno. Además para el caso de las obras a ejecutar deberán garantizar la accesibilidad universal, movilidad y conectividad. El área de influencia del espacio público se estima en 700 metros. Para obras de conectividad se podrán considerar aquellas que tengan por objeto que el polígono de atención prioritaria se conecte a una vialidad principal o una vialidad que cuente con transporte público. Por lo anterior, las obras y acciones que se desarrollen en el área deberán tener como objetivo lograr un impacto directo en las personas beneficiarias.

La Unidad Responsable del Programa recibirá las propuestas de las instancias solicitantes, y verificará y validará que cumplan con los criterios y formatos requeridos por cada vertiente, que se encuentren debidamente firmadas, que la información corresponda con la registrada en el Sistema de Información determinado por la SEDATU, y que sean acordes a lo establecido en estas Reglas de Operación

La Unidad Responsable del Programa tendrá un plazo de diez días hábiles, contados a partir del día siguiente de la recepción del proyecto, para prevenir a la instancia solicitante, por una sola vez, respecto a cualquier omisión. La Instancia Ejecutora tendrá un plazo no mayor a cinco días hábiles, contados a partir del día siguiente a la notificación, para subsanar la omisión. Transcurrido el plazo sin que se desahogue la prevención se tomará como no presentado.

En caso de que el proyecto cumpla con las disposiciones de este apartado, la Instancia el Área Responsable podrá proceder con la validación y, en su caso, la asignación de número de expediente,

mediante Oficio de Propuesta, remitido en formato original y digital, para lo cual presentará copia digital del Formato Anexo Técnico de Autorización de los proyectos propuestos (disponible para consulta en la página electrónica de la SEDATU <http://www.gob.mx/sedatu>).

#### **5.1.6 Revisión Técnica y Normativa**

- I. El Área Responsable, revisará que las propuestas de intervención integral, cumplan con lo siguiente:
  - A. **Revisión normativa:**
    - a) Estén contenidas en el PCA;
    - b) Que se encuentren ubicados en los polígonos de atención prioritaria autorizados;
    - c) Que el número estimado establecido para las personas beneficiarias sea congruente con la de los residentes de los polígonos.
    - d) Respondan a las necesidades identificadas en los polígonos de atención prioritaria;
    - e) Se encuentren dentro de los conceptos y montos de apoyo establecidos para cada Vertiente y Modalidad en el numeral 3.5. Tipos y Montos de Apoyo, de las presentes Reglas;
    - f) Que los proyectos no superen los montos máximos, y los porcentajes de aportaciones federales y locales, establecidos en el numeral 3.5 de las Reglas de Operación.
    - g) Cuenten con objetivos claros y características técnicas;
    - h) Haya sido enviada de manera oficial y contenga las firmas correspondientes de la Instancia Ejecutora, y, en su caso, otras instancias participantes;
    - i) La suma de los subsidios de los proyectos no rebase el monto máximo de aportación federal establecido en el Oficio de Autorización del Programa;
    - j) En su caso, se encuentren georreferenciados y registren la información correspondiente a la Norma Técnica sobre Domicilios Geográficos de INEGI, usando como base la cartografía digital proporcionada por el Área Responsable correspondiente;
    - k) Se realicen en un lapso que no rebase el ejercicio fiscal correspondiente;
    - l) Los polígonos de atención prioritaria que se especifiquen, cumplan con los criterios y requisitos de elegibilidad, para cada Vertiente;
    - m) En la adquisición de vivienda (nueva o usada), deberá cumplir con el uso del suelo habitacional en las zonas urbanas y que cuente con servicios que garanticen su habitabilidad; así como con las regulaciones de densidad, superficie construida, seguridad estructural, instalaciones, servicios, áreas de uso común entre otros, establecidos por la reglamentación local correspondiente;
    - n) La normatividad federal y local aplicable y los criterios técnicos establecidos por las Áreas Responsables.
  - B. **Revisión técnica:**
    - a) Que sus características, planteadas en el Formato Anexo Técnico de Autorización sean congruentes con los objetivos del Programa;
    - b) Que correspondan a las obras y acciones señaladas en el numeral 3.5 de las Reglas de Operación y a su clasificación en la Apertura Programática (disponible en la página electrónica de la SEDATU <http://www.gob.mx/sedatu>);
    - c) Que los conceptos de obra, cantidades (números generadores) y precios unitarios (análisis de precios unitarios) sean congruentes con el proyecto ejecutivo a realizar, sus especificaciones y su proceso constructivo;
    - d) Que cumplan con los aspectos técnicos aplicables, conforme a la naturaleza del proyecto de la vertiente y modalidad;
    - e) Las demás disposiciones de las presentes Reglas de Operación.

Los proyectos que por sus características no estén ubicados en el ámbito territorial de los polígonos de atención prioritaria seleccionados serán considerados proyectos elegibles siempre y cuando sean aprobados por el Comité de Validación No se apoyarán obras y/o acciones que estén o hayan recibido apoyo por los mismos conceptos de este Programa o de otros programas de la Administración Pública Federal, que implique que se dupliquen subsidios, conforme a lo establecido en las presentes Reglas de Operación.

Asimismo, no podrán apoyarse obras o acciones en el ejercicio fiscal correspondiente cuando la Instancia Ejecutora que solicite el proyecto, hubiera recibido apoyos en ejercicios fiscales anteriores y no haya completado en tiempo y forma la comprobación administrativa de la correcta aplicación de los apoyos.

No se considerará que se dupliquen los apoyos en los términos del párrafo anterior, cuando para el cumplimiento de los objetivos del Programa se otorguen distintos tipos de apoyo en la misma localidad, o vivienda, para atender de manera integral los rezagos.

De considerarse necesario por el Área Responsable, ésta podrá, previo acuerdo en el que funde y motive su determinación, requerir informes, datos o la cooperación técnica de cualquier otra unidad administrativa de la SEDATU, dependencia o entidad de la administración pública, lo cual servirá de opinión vinculante para emitir en tal supuesto la validación correspondiente.

Para la revisión de los proyectos, se considerarán las particularidades técnicas conforme a lo señalado en el apartado de cada Vertiente.

Los proyectos revisados por el Área Responsable que presenten observaciones, deberán ser corregidos por la Instancia Ejecutora en un plazo no mayor a cinco días hábiles, corrección que deberá preservar el carácter integral de las intervenciones. En caso de que no cumplan esta disposición, se desecharán las propuestas recibidas.

#### **5.1.7 Aprobación del proyecto**

Una vez que los proyectos de la propuesta de Intervenciones Integrales cumplan con los criterios técnicos y normativos, el Área Responsable le asignará un número de expediente por proyecto en un plazo no mayor a cinco días hábiles posteriores a su recepción oficial, el cual será comunicado mediante el Oficio de Asignación de Número de Expediente y Aprobación, mismo que podrá contener disposiciones a observar relacionadas con el ejercicio del gasto.

En caso de que el proyecto presente observaciones técnicas y normativas se notificará a la instancia ejecutora para que sean subsanadas en un lapso de cinco días hábiles. Una vez que sean atendidas las observaciones, se procederá a una segunda revisión técnica y normativa. En caso de que el proyecto presente observaciones, el Área Responsable emitirá un oficio de rechazo del proyecto.

#### **5.1.8 De las declaratorias de emergencia o desastres naturales**

Con base en la emisión de las Declaratorias de Emergencia o Declaratorias de Desastre Natural publicadas por la Secretaría de Seguridad y Protección Ciudadana, el Área Responsable previa autorización del Comité de Validación, podrá destinar recursos para la atención y apoyo de las tareas derivadas de las causas de fuerza mayor establecidas en dichas Declaratorias, adecuándose en lo posible a la mecánica de operación del Programa; así como a la autorización que para el caso concreto emita el Comité de Validación en los términos de los numerales 3.5.4 y 4.6 de las presentes Reglas de Operación.

En ese sentido la Instancia Ejecutora del Proyecto Extraordinario que derive de la contingencia, deberá ajustar su padrón de beneficiarios al marco de actuación del Programa o justificar bajo su más estricta responsabilidad la inclusión de personas beneficiarias diversas en el supuesto de que no se cumpla con la condición precisada.

Cuando en éstos supuestos el Área Responsable sea la UPAIS, ésta con base en la emisión de las Declaratorias de Emergencia o Declaratorias de Desastre publicadas por la Secretaría de Gobernación, se coordinará para los efectos procedentes con la Dirección General de Ordenamiento Territorial y de Atención a Zonas de Riesgo.

#### **5.1.9 Del instrumento jurídico**

Las características y particularidades de operación de la Vertiente Mejoramiento Integral de Barrios, se establecerán en el instrumento jurídico que para tal efecto se celebre con cada una de las Instancias Ejecutoras.

Sobre la base de los oficios de aprobación resultantes, la SEDATU suscribirá el instrumento jurídico (Anexo B), el cual considerará los compromisos y responsabilidades de las partes entre los que se encuentran los siguientes:

- a) El monto de los subsidios del Programa y la contraparte de los recursos locales, la Vertiente, modalidad y tipo de proyecto;
- b) Los esquemas de complementariedad o pari-passu que se adopten en las acciones cofinanciadas por los tres órdenes de gobierno y/o Instancias Ejecutoras, conforme los Formatos Anexos Técnicos de las obras, proyectos o acciones; y
- c) Un apartado de comité de contraloría social de conformidad a lo validado por la Secretaría de la Función Pública.

El Área Responsable remitirá un tanto original del instrumento jurídico con firmas autógrafas, en un plazo no mayor a quince días hábiles contados a partir de la formalización de los mismos a la Unidad de Asuntos Jurídicos de la Secretaría para su registro y otro tanto igualmente con firmas autógrafas, deberá obrar en los expedientes correspondientes del Área Responsable.

#### **5.1.10 Del expediente técnico**

La Instancia Ejecutora será responsable de integrar el expediente técnico por cada proyecto e intervención integral, en sus diferentes fases, así como conservarlo por al menos cinco años. La Instancia Ejecutora deberá enviar una copia física de cada expediente técnico a la Instancia Solicitante para su resguardo, y una copia digital a la Unidad Responsable del Programa. El expediente técnico deberá estar disponible para revisión por parte de las instancias correspondientes y para consulta con base en los términos que establece la Ley General de Transparencia y Acceso a la Información Pública.

El expediente técnico de cada uno de los proyectos deberá estar integrado por los documentos conforme a lo solicitado por cada una de las Vertientes del programa. Los formatos de expediente técnico de cada una de las Vertientes se encuentran para su consulta en la página electrónica de la SEDATU <http://www.gob.mx/sedatu>.

Al concluir el ejercicio fiscal, la CONAVI y el INSUS deberán contar con un expediente disponible para fiscalización, integrado por lo menos con: el padrón de personas beneficiarias en materia de vivienda y la comprobación del gasto ejercido. Dicha documentación deberá ser integrada y conservada de acuerdo a la normativa federal aplicable.

#### **5.2 De la ejecución de los proyectos**

La Instancia Ejecutora podrá iniciar los procesos para la ejecución y/o contratación de los proyectos y obras, una vez aprobados los proyectos y firmado el instrumento jurídico por las partes.

La Instancia Ejecutora deberá acordar y programar con la Instancia Solicitante, el Área Responsable y la Instancia Auxiliar, en su caso, el formato y la fecha de inauguración de los proyectos apoyados por el Programa.

Asimismo, invitará oficialmente a la SEDATU a los eventos correspondientes, tales como: colocación de la primera piedra, término e inauguración de los proyectos apoyados por el Programa.

Conforme a la naturaleza de cada intervención integral, la Instancia Ejecutora llevará a cabo las obras según lo establecido en el Manual Administrativo de Aplicación General en Materia de Obras Públicas y Servicios Relacionados con las mismas o el Manual Administrativo de Aplicación General en Materia de Adquisiciones, Arrendamientos y Servicios del Sector Público, ambos documentos publicados en el DOF el 9 de agosto de 2010 y modificados mediante Acuerdos publicados en el citado órgano de difusión oficial el 2 de noviembre de 2017 y el 3 de febrero de 2016 respectivamente.

Asimismo, la Instancia Ejecutora, deberá dar cumplimiento a lo establecido en los siguientes instrumentos:

- a) El Presupuesto de Egresos de la Federación para el ejercicio fiscal 2019;
- b) Las Reglas de Operación;
- c) La Ley General de Asentamientos Humanos, Ordenamiento Territorial y Desarrollo Urbano;
- d) La Ley de Obras Públicas y Servicios Relacionados con las Mismas, y su Reglamento;
- e) La Ley de Adquisiciones, Arrendamientos y Servicios del Sector Público, y su Reglamento;
- f) Ley General de Desarrollo Social;
- g) La Ley Federal de Presupuesto y Responsabilidad Hacendaria y su Reglamento;
- h) La Ley General de Contabilidad Gubernamental;
- i) La Ley de Planeación;
- j) La Ley Orgánica de la Administración Pública Federal;
- k) La Ley Federal de Fomento a las Actividades Realizadas por Organizaciones de la Sociedad Civil;
- l) La Ley de Vivienda;
- m) Ley General de Transparencia y Acceso a la Información Pública;
- n) Ley Federal de Transparencia y Acceso a la Información Pública;

- o)** Ley General de Protección de Datos Personales en Posesión de Sujetos Obligados;
- p)** Lo dispuesto en otras disposiciones legales y normativas federales aplicables.

Finalmente, la Instancia Ejecutora deberá concluir las etapas de las Intervenciones Integrales que se autoricen y aprueben para su ejecución en el año de su programación, sin comprometer recursos de años subsiguientes para continuarlos.

### **5.2.1 Modificación de proyectos**

La modificación a los proyectos previamente aprobados deberá contar con el visto bueno de la Instancia Normativa y será procedente, siempre y cuando tenga una justificación técnica y sea congruente con el presupuesto aprobado.

Para modificar los proyectos previamente aprobados, la Instancia Ejecutora deberá solicitar la URP, por escrito de forma fundada y motivada, acompañada del Formato Anexo Técnico de Modificación generado a través del Sistema de Información, la cual deberá remitir una copia al Área Responsable, con antelación suficiente, para que ésta pueda emitir su opinión técnica y normativa, previamente a la emisión del oficio de aprobación de la modificación.

Cuando las Instancias Ejecutoras tengan subsidios excedentes, derivados de la contratación, podrá solicitar al Área Responsable la ampliación del proyecto con dichos ahorros, conforme a la normatividad aplicable.

Las Instancias Ejecutoras no podrán iniciar actividad alguna que implique cualquier modificación al proyecto, hasta contar con los correspondientes oficios de aprobación por parte del Área Responsable.

### **5.2.2 Cancelación de proyectos**

#### **A. Proyectos de Obra en proceso**

La cancelación de los proyectos de obra en proceso previamente aprobados procederá en algunos de los siguientes casos:

- a)** Cuando por razones sociales, técnicas, normativas, económicas u operativas, no se puedan aplicar los recursos programados;
- b)** Cuando se realice una reducción o aumento en un porcentaje en términos de la Ley de Obras Públicas y Servicios Relacionadas con las Mismas y su reglamento, del proyecto de obra aprobado en cuanto a recursos, metas físicas y/o población beneficiada; y
- c)** Cuando se detecten irregularidades conforme a la normatividad vigente en el proceso de contratación y/o ejercicio de los recursos por parte de las Instancias Ejecutoras, independientemente de las sanciones a que diera lugar conforme a la legislación aplicable y el reintegro de los recursos ministrados, así como los rendimientos financieros, al momento.

#### **B. Proyectos ejecutivos**

La cancelación de los proyectos ejecutivos previamente aprobados procederá en algunos de los siguientes casos:

- a)** Cuando por razones sociales, técnicas, normativas, económicas u operativas, no se puedan aplicar los recursos programados.
- b)** Cuando se requiera un cambio fuera del polígono autorizado y de su radio de influencia.
- c)** Cuando se detecten irregularidades conforme a la normatividad vigente en el proceso de contratación y/o ejercicio de los recursos por parte de las Instancias Ejecutoras, independientemente de las sanciones a que diera lugar conforme a la legislación aplicable y el reintegro de los recursos ministrados, así como los rendimientos financieros, al momento.
- d)** Cuando el costo del proyecto ejecutivo no haya considerado el adecuado grado de dificultad del mismo derivado de la presencia de elementos naturales, posibles riesgos ambientales o cualquier particular del sitio que impida el adecuado uso y disfrute del proyecto.

Todas aquellas solicitudes de cancelación a los proyectos aprobados deberán ser presentadas al Área Responsable, en el Formato Anexo Técnico de Cancelación generado a través del Sistema de Información.

Cuando se lleve a cabo la cancelación de un proyecto, la Instancia Normativa a través del Área Responsable podrá realizar una reasignación de recursos o evaluar la posibilidad de realizar otro proyecto dentro del mismo municipio o ciudad.



### **5.3 Ejercicio de los subsidios**

El Área Responsable solicitará a la DGPP o al área administrativa correspondiente en el caso de INSUS y CONAVI la ministración de recursos, una vez emitido el oficio de aprobación, de conformidad con la disponibilidad presupuestal y en apego a la normatividad aplicable.

En el caso de que la SEDATU sea la instancia ejecutora el Área de Proyectos Especiales y Obra solicitará al Área Responsable que realice las gestiones necesarias ante la DGPP para que esta realice la ministración de los recursos al instrumento financiero previsto para tal efecto de acuerdo al monto de los proyectos aprobados y validados.

Las Instancias Ejecutoras aperturarán cuentas bancarias productivas para administrar los subsidios del programa, gestionarán ante el Área Responsable la liberación respectiva hasta la terminación del proyecto, y serán responsables de presentar a ésta, previo a su captura en el sistema determinado por la SEDATU, la documentación que compruebe el avance en el gasto y la conclusión de los proyectos. En caso que el Área Responsable lo considere necesario podrá solicitar a la Instancia Ejecutora la presentación de la documentación comprobatoria original.

Las cuentas bancarias aperturadas para administrar los subsidios del Programa, en todos los casos deberán ser productivas y sus rendimientos financieros se enterarán mensualmente a la Tesorería de la Federación (TESOFE), los cuales se harán del conocimiento del Área Responsable, y se remitirá copia de la conciliación bancaria e informará a la DGPP, así como al área administrativa correspondiente en el caso de INSUS y CONAVI.

En el caso de que la SEDATU sea la instancia ejecutora, el Área de Proyectos Especiales y Obra solicitará, a través de la Unidad Responsable del Programa, se lleven a cabo las gestiones para la apertura de las subcuentas por proyecto a fin asegurar la adecuada operación del subsidio en apego a la normatividad vigente.

La radicación de subsidios del programa estará sujeta al calendario de gasto anual que apruebe la SHCP, así como a su debida comprobación por parte de las Instancias Ejecutoras.

La Instancia Ejecutora deberá entregar al Área Responsable, durante los primeros cinco días hábiles posteriores al vencimiento del mes y mediante oficio, copia del estado de cuenta y enterar los recursos no ejercidos y los rendimientos financieros a la Tesorería de la Federación (TESOFE), así como informar de esto último a la Unidad Responsable del Programa a la DGPP y al área administrativa correspondiente, en el caso de INSUS y CONAVI, a través del Área Responsable.

Las Instancias Ejecutoras deberán entregar a la TESOFE, mediante operación electrónica y previo llenado en el portal de Internet del formato para el Pago Electrónico de Contribuciones Federales (PEC) y/o el formato "e5cinco" con la cantidad a pagar, los rendimientos bancarios que generen sus cuentas productivas, y presentar a la Instancia Auxiliar el comprobante respectivo.

Los pagos que la Instancia Ejecutora realice con cargo a los subsidios, se efectuarán a las cuentas bancarias de los contratistas y/o proveedores y de conformidad con la normatividad aplicable.

En el caso de que la SEDATU sea la Instancia Ejecutora ésta solicitará a la URP la realización de los pagos respectivos, a través del instrumento financiero previsto para tal fin, de acuerdo a la entrega y validación de los respectivos reportes de avance físico y financiero. La Instancia Ejecutora realizará la supervisión del avance físico y financiero de las obras en campo y enviará el reporte de avance en el formato que determine la URP.

La administración y ejercicio de los subsidios y las aportaciones locales, estarán sujetos a la normatividad federal y local aplicable, para efectos de transparencia, información y rendición de cuentas, la Unidad Responsable del Programa será la responsable del seguimiento.

Las Instancias Ejecutoras serán las responsables de realizar las actividades relacionadas con la operación, administración, ejecución y comprobación de los recursos, de acuerdo a lo que se establece en las presentes Reglas de Operación.

En el marco del ejercicio de los subsidios federales, el Área Responsable o en su caso la Instancia Auxiliar deberá verificar durante la ejecución de las obras y acciones, que la Instancia Ejecutora cumpla con la normatividad vigente. No se podrá firmar de manera mancomunada ninguna cuenta con las Instancias Ejecutoras.

#### **5.3.1 Avances físico-financieros**

Para el seguimiento de los proyectos:

Las Instancias Ejecutoras deberán reportar trimestralmente al Área Responsable o en su caso la Instancia Auxiliar, durante los primeros 5 días hábiles del trimestre inmediato al que se reporta, y conforme al formato correspondiente, los avances físico-financieros de los proyectos aprobados.

Los reportes de los avances físico-financieros deberán ser presentados por las Instancias Ejecutoras a través del Sistema de Información que determine la SEDATU. Los formatos para el reporte de los avances físico-financieros se encuentran para consulta en la página electrónica de la SEDATU <http://www.gob.mx/sedatu>. Esta información, deberá integrarse y entregarse a la Unidad Responsable del Programa en documento original debidamente firmado; así como, en copia electrónica en formato PDF.

El Área Responsable o en su caso la Instancia Auxiliar deberán reportar de manera trimestral los avances físico-financieros por municipio e Instancia Ejecutora a la URP, conforme al formato correspondiente, en un plazo no mayor a diez días hábiles posteriores a la conclusión del trimestre correspondiente.

La Instancia Ejecutora deberá justificar las variaciones que surjan entre los montos de los subsidios aprobados y ejercidos, así como entre las metas programadas y las alcanzadas en cada proyecto.

El Área Responsable o en su caso la Instancia Auxiliar deberá verificar que el recurso ejercido se compruebe conforme a lo liberado en las Cuentas por Liquidar Certificadas (CLC) y, que a su vez, sea congruente con lo registrado en los avances físico-financieros capturados en el Sistema de Información determinados por la SEDATU.

En caso de que el Área Responsable o la Instancia Auxiliar detecten información faltante, incongruencia en los datos o incumplimiento en los avances físico-financieros, comunicará la situación a la Instancia Ejecutora, detalladamente y por escrito, dentro de un plazo no mayor a cinco días hábiles a partir de la fecha de recepción del reporte. En este caso, la Instancia Ejecutora deberá presentar la información y documentación faltante en un plazo que no exceda de cinco días hábiles contados a partir de la recepción del comunicado del Área Responsable o en su caso la Instancia Auxiliar. En caso contrario, podrá suspenderse la ministración de los subsecuentes subsidios calendarizados hasta la solución de las observaciones. En todo momento, la Instancia Ejecutora se hará acreedora a las responsabilidades establecidas por la legislación aplicable.

La Instancia Ejecutora será responsable de actualizar permanentemente la información física y financiera; Área Responsable o en su caso la Instancia Auxiliar verificará y validará lo anterior.

Las Áreas Responsables, por sí o a través de terceros, podrán realizar verificaciones a las Instancias Ejecutoras, a fin de que acrediten el cumplimiento a las Reglas, los instrumentos jurídicos y a los compromisos que adquieran.

La URP remitirá a la DGPP o al área administrativa correspondiente en el caso de INSUS y CONAVI el Informe Trimestral sobre el presupuesto ejercido, entregado a la Instancia Ejecutora a nivel de capítulo y concepto de gasto, así como informes sobre el cumplimiento de las metas y objetivos con base en indicadores de desempeño previstos en las Reglas de Operación, a efecto de que éstas lo remitan a las SHCP y SFP, así como a la Cámara de Diputados del H. Congreso de la Unión, de conformidad a lo que establece la LFPRH.

### **5.3.2 Reasignación de recursos**

Para lograr un mejor nivel de ejercicio y aprovechamiento de los recursos, las Áreas Responsables podrán realizar una evaluación del avance de las acciones y ejercicio de los recursos en cada entidad federativa.

En caso de que los compromisos establecidos por la Instancia Ejecutora no se cumplan, los recursos no hubieran sido ejercidos o comprometidos, o no se tuviera avance conforme a lo programado en el Formato del Informe de Avance Físico Financiero Trimestral, las Áreas Responsables podrán realizar la redistribución de las asignaciones originales a otros proyectos, entre diferentes modalidades o tipos de intervención, con base en los criterios establecidos en las presentes Reglas de Operación.

Cuando las Áreas Responsables detecten saldos disponibles de acuerdo al calendario de recursos, realizarán el movimiento de afectación presupuestal a otra entidad federativa con base en los criterios establecidos en la normatividad aplicable, a efecto de evitar el subejercicio.

Toda reasignación de recursos deberá seguir la mecánica de operación definida en el presente capítulo de estas Reglas de Operación.

### **5.3.3 Reducción, retención y suspensión de subsidios**

La Instancia Ejecutora deberá garantizar el cumplimiento de lo dispuesto en estas Reglas de Operación y demás normatividad aplicable; en caso de incumplimiento, la SEDATU podrá solicitar el reintegro de los subsidios federales y los rendimientos que se hayan generado, independientemente de las acciones procedentes, en los siguientes casos:

- a) Cuando la SHCP, la SFP a través de la Unidad de Operación Regional y Contraloría Social y/o la SEDATU, por medio del Órgano Interno de Control, en el ámbito de sus respectivas competencias, detecten irregularidades en el ejercicio del presupuesto u operación del Programa y sea notificado al Área Responsable correspondiente, ésta suspenderá la radicación de recursos, e inclusive podrá solicitar su reintegro, así como los rendimientos financieros que en su caso, se hubieren generado, sin perjuicio de lo establecido en las disposiciones aplicables;
- b) Cuando el Área Responsable o en su caso la Instancia Auxiliar detecte faltas de comprobación, desviaciones o incumplimiento a lo convenido en el instrumento jurídico o en la entrega de información de avances y metas alcanzadas, deberá documentar esta situación y notificar al Área Responsable, para tomar una decisión de forma coordinada con base en la normatividad aplicable;
- c) Cuando el Área Responsable o en su caso la Instancia Auxiliar detecten condiciones inadecuadas de operación y mantenimiento en las obras financiadas con recursos del Programa en el año en curso o en ejercicios anteriores;
- d) Cuando la comprobación del gasto no reúna los requisitos fiscales, conforme a las disposiciones vigentes aplicables;
- e) Cuando el Área Responsable o en su caso la Instancia Auxiliar verifique que la Instancia Ejecutora no cumpla con la normatividad correspondiente en la aplicación de los subsidios federales, así como con la aportación que corresponde a los gobiernos locales.

#### **5.3.4 Recursos no devengados**

La Instancia Ejecutora deberá reintegrar a la TESOFE los recursos que no se hubiesen destinado a los fines autorizados, y aquellos que por cualquier motivo no estuviesen devengados al 31 de diciembre, más los rendimientos obtenidos, dentro de los 15 días naturales siguientes al fin del ejercicio fiscal. En el mismo plazo, deberán remitir copia del reintegro al Área Responsable o en su caso la Instancia Auxiliar y ésta a su vez a la URP, a través de las Áreas Responsables y a la DGPP o área administrativa correspondiente en el caso de INSUS y CONAVI, para su registro correspondiente.

Para el reintegro de los recursos, la Instancia Ejecutora deberá solicitar la línea de captura al Área Responsable quien realizará las gestiones correspondientes ante la DGPP.

En caso de que las obras o acciones se concluyan antes del 31 de diciembre, las Instancias Ejecutoras deberán enterar a la TESOFE los recursos no ejercidos, a más tardar 15 días naturales después de la firma del acta de entrega-recepción a la comunidad o el informe de resultados.

El Área Responsable o en su caso la Instancia Auxiliar, en coordinación con la Instancia Ejecutora, deberá levantar un acta circunstanciada para cada obra o acción no concluida al término del ejercicio, citando los trabajos realizados en el ejercicio presupuestario y los trabajos faltantes, así como los montos no ejercidos, mismos que serán reintegrados a la TESOFE, previa solicitud de línea de captura a la DGPP o al área administrativa correspondiente en el caso de INSUS y CONAVI.

La Instancia Ejecutora deberá reintegrar al Programa a través de la TESOFE, los subsidios otorgados de los proyectos cuando éstos: no cuenten con la documentación comprobatoria, estén sin ejecutar o no hayan sido concluidos, presenten vicios ocultos, no correspondan con lo establecido en el Formato Anexo Técnico de Autorización, así como en el caso que la obra se clause.

Una vez realizado el depósito, deberá enviarse copia del reintegro al Área Responsable o en su caso la Instancia Auxiliar para su registro en el módulo de reintegros de los sistemas correspondientes hasta obtener el estatus de "finalizado" a través del reporte emitido por el sistema de la SHCP. La copia de los documentos soporte: solicitud de línea de captura, línea de captura y comprobante bancario del recurso reintegrado, deberá remitirse a la URP a través del Área Responsable.

#### **5.4 Control del ejercicio presupuestario**

- I. La Instancia Ejecutora será responsable de llevar el registro y control de los recursos ejercidos y tendrá bajo su resguardo:
  - a) Expediente técnico original;
  - b) Instrumento jurídico;
  - c) Contrato con proveedores y/o contratistas;
  - d) Inventario del equipo y materiales adquiridos durante el desarrollo de las obras y/o acciones;
  - e) Facturas de gastos y nóminas;
  - f) Recibos originales que amparan la entrega de los subsidios;
  - g) Acta de entrega-recepción, informe de resultados.

- h) En el caso
  - a) Anexo técnico
- II. Las Áreas Responsables, contarán con la siguiente documentación:
  - a) Solicitud de apoyo;
  - b) Copia del Anexo técnico de autorización;
  - c) Instrumento jurídico;
  - d) Reintegros, cuando sea el caso.

La Instancia Ejecutora deberá conservar la documentación original que comprueba el gasto efectuado, durante los plazos que dispone la Norma "NACG Disposiciones Aplicables al Archivo Contable Gubernamental", publicada por la SHCP en diciembre de 2011; periodo que en ningún supuesto podrá ser menor a 5 años; y estar disponible para ser presentada ante las instancias normativa y fiscalizadoras que lo requieran; para efectos de seguimiento y control, y para su consulta en los términos que establece la Ley Federal de Transparencia y Acceso a la Información Pública.

En todo momento, la Instancia Ejecutora deberá mantener un registro específico y actualizado mediante una subcuenta en el registro contable del ejercicio, para los recursos federales, estatales y/o municipales u otras aportaciones, así como presentar al Área Responsable o en su caso la Instancia Auxiliar para su validación, control y seguimiento, los documentos comprobatorios.

### 5.5 Verificación

Con el propósito de mejorar la operación del Programa, la URP a través de las Áreas Responsables, implementarán mecanismos de verificación física y operativa de los avances del ejercicio de recursos fiscales, obras y acciones financiadas por el Programa.

La Instancia Ejecutora proporcionará todas las facilidades al personal de la SEDATU, a las áreas, órganos competentes y contraloría social, para llevar a cabo la fiscalización y verificación de las acciones y proyectos apoyados por el Programa. La Instancia Ejecutora, en coordinación con el Área Responsable o en su caso la Instancia Auxiliar, será responsable de verificar la ejecución de las obras. Así como de garantizar su cumplimiento conforme a las presentes Reglas de Operación.

Durante el proceso de ejecución, la Instancia Ejecutora verificará en campo el avance de las obras y acciones apoyadas por el Programa e integrará, en su caso, una memoria fotográfica en el Sistema de Información determinado por la SEDATU.

El alcance y muestra de las verificaciones serán determinadas por el Área Responsable, así como el formato para el reporte de verificación correspondiente disponible para su consulta en la página electrónica de la SEDATU <http://www.gob.mx/sedatu>.

El monto destinado para la contratación de la gerencia y la verificación de obras que en su caso realice la URP, deberá sujetarse a lo establecido en la Ley de Obras Públicas y Servicios Relacionadas con las Mismas.

#### 5.5.1 Acta de entrega-recepción e Informe de Resultados

Corresponderá respecto del Acta de entrega-recepción de las obras y/o acciones a la comunidad y del informe de resultados a:

- I. La Instancia Ejecutora:
  - a) Elaborar y firmar el acta de entrega-recepción de cada una de las obras que se encuentren totalmente concluidas, así como un informe de resultados cuando se trate de acciones a través de los formatos definidos para tal efecto, disponibles para su consulta en la página electrónica de la SEDATU <http://www.gob.mx/sedatu>; asegurando la participación en los actos, de los gobiernos locales, de la Instancia Auxiliar y la comunidad beneficiada, a través de comités comunitarios y/o de contraloría social, y en su caso, de otros aportantes al proyecto;
  - b) Remitir al Área Responsable o en su caso la Instancia Auxiliar, al gobierno municipal o estatal, al comité comunitario y/o de contraloría social, y en su caso, a los otros aportantes al proyecto, copia del acta de entrega-recepción de las obras y/o acciones a la comunidad y del informe de resultados, en un plazo no mayor a 20 días hábiles siguientes a la conclusión de la obra o acción. Esta información, deberá integrarse y entregarse en documento original debidamente firmado y copia simple para su cotejo; así como, en copia electrónica en formato PDF;
  - c) El inventario de los bienes muebles adquiridos a través del Programa deberá anexarse al acta de entrega-recepción de las obras a la comunidad o informe de resultados, según corresponda.

- II. Área Responsable o en su caso la Instancia Auxiliar:
- a) Verificar antes de la elaboración del acta de entrega-recepción de las obras o del informe de resultados de las acciones, el correcto cierre de obras y la conclusión de acciones, así como, en su caso, el mecanismo que haya establecido para el mantenimiento y conservación de las obras, la coordinación con empresas, instituciones académicas o educativas, u otras instancias;
  - b) En caso de que detecte información faltante, lo hará del conocimiento de la Instancia Ejecutora en un plazo máximo de diez días hábiles posteriores a la verificación, para que ésta, a su vez, la complemente y/o solvente en los siguientes diez días hábiles;
  - c) Efectuar el descargo del recurso ejercido en la obra o acción en el Sistema de Contabilidad Gubernamental;
  - d) Entregar en documento original firmado y copia electrónica del mismo en archivo PDF, la relación de las Actas de Entrega-Recepción e Informe de resultados, conforme al formato que el Área Responsable defina para tal efecto.
- III. Instancia solicitante
- a) Participar en el Acta de Entrega-Recepción de las obras de infraestructura y equipamiento urbano.
  - b) Elaborar y publicar una carta compromiso que garantice el adecuado mantenimiento, operación y resguardo de las obras de infraestructura y equipamiento.

En el acta de entrega-recepción o informe de resultados, deberán participar la Instancia Ejecutora, la Instancia Solicitante y las Áreas Responsables que correspondan; en el caso de que exista inconformidad por parte de cualquiera de los involucrados, el representante de la instancia inconforme podrá firmar de manera condicionada, justificando por escrito las razones de su condicionamiento y proponer una fecha para solventar las observaciones.

En el caso de Proyectos Institucionales o Extraordinarios, en los cuales se entreguen apoyos directos a personas beneficiarias, los documentos que servirán para evidenciar la entrega de los mismos podrán ser: listas, recibos o relación de las personas beneficiarias, que contengan su firma o huella digital; las cuales suplirán al Acta de Entrega-Recepción.

#### **5.5.2 Cierre de ejercicio**

El Área Responsable conciliará con la DGPP, o el área administrativa correspondiente en el caso de INSUS y CONAVI, los aspectos siguientes:

- Los estados de cuenta que remitan las Instancias Ejecutoras, los recursos no ejercidos y los rendimientos financieros.
- La debida integración de la documentación de soporte del cierre del ejercicio de cada proyecto autorizado.
- El informe anual sobre el presupuesto ejercido y entregado a las Instancias Ejecutoras, a nivel de capítulo y concepto de gasto.
- Los indicadores de la Matriz de Indicadores de Resultados del Programa.

El documento oficial de Cierre de Ejercicio deberá enlistar todas las obras y acciones aprobadas durante el ejercicio fiscal, con la correspondiente conciliación de los recursos financieros aprobados y ejercidos, y de las metas programadas y alcanzadas, en congruencia con los respectivos porcentajes de avance físico-financiero.

El documento de Cierre de Ejercicio deberá presentarse con las siguientes características:

- a) Integrar la información generada por las Instancias Ejecutoras, conforme a la estructura definida en el Formato de Cierre de Ejercicio que establezca cada Vertiente, disponible para su consulta en la página electrónica de la SEDATU <http://www.gob.mx/sedatu>;
- b) Entregarse en original y copia legible escaneada en formato PDF, firmado por el representante de la Instancia Auxiliar, de la Instancia Ejecutora y en su caso, del Gobierno del Estado;
- c) Presentarse con un cuadro resumen;
- d) En caso de variaciones entre la inversión aprobada y ejercida y/o variaciones en las metas, entre lo programado y lo alcanzado, explicar lo correspondiente en el campo de observaciones del Formato para cierre de ejercicio;
- e) El total de la inversión ejercida y las metas alcanzadas, deberán ser coincidentes con las que se presenten en los reportes para el informe de la Cuenta Pública.

Las Áreas Responsables verificarán la congruencia de la información entre el documento y el archivo electrónico. Esta información considerará todos los movimientos presupuestarios de los subsidios federales en el ejercicio fiscal y deberá coincidir con lo registrado en el sistema presupuestario de la SHCP.

Las Instancias Ejecutoras no gubernamentales deberán presentar a la SEDATU el informe final de actividades en impresión y medios digitales, en los mismos términos señalados en el numeral 5.5.1 de las presentes Reglas de Operación.

### **5.6 Operación y mantenimiento**

La operación y mantenimiento de las obras se realizará como se describe a continuación:

- I. La Instancia Ejecutora, en su caso, deberá hacer explícito en el acta de entrega-recepción de la obra a través del instrumento jurídico que se determine para ello, los mecanismos de mantenimiento, conservación, vigilancia y operación. En todos los casos, se deberá prever la participación e involucramiento de las personas beneficiarias, promoviendo la apropiación comunitaria;
- II. Los bienes muebles adquiridos con recursos del Programa se utilizarán para el cumplimiento de sus objetivos, deberán estar inventariados, contar con la identidad gráfica de la SEDATU se deberá informar a la Instancia Auxiliar o al Área Responsable, según corresponda, sobre el responsable de su uso y resguardo;
- III. En caso de que sea indispensable reubicarlos a un inmueble o espacio distinto al que fue asignado originalmente, su reubicación deberá efectuarse a un inmueble o espacio apoyado por el Programa en el presente ejercicio fiscal o en años anteriores dentro del mismo polígono de atención prioritaria del Programa. En ningún momento la propiedad de dichos bienes podrá transferirse a particulares, ni desviar su utilización, durante su vida útil, a fines distintos a los del Programa;
- IV. La Instancia Solicitante será responsable de sufragar el costo del uso de los servicios de las obras;
- V. En el caso de proyectos de Equipamiento Urbano, la Instancia Solicitante deberá manifestar el mecanismo de operación del inmueble para al menos los cinco años posteriores al último apoyo recibido a través del Programa;
- VI. La Instancia Solicitante garantizará el mantenimiento de los espacios públicos, al menos durante los tres años posteriores a la intervención del Programa, que las obras mantendrán su carácter de uso público y su vocación original. Para lo cual, presentará al Área Responsable o en su caso a la Instancia Auxiliar, el programa de mantenimiento de las obras realizadas, en apego a la legislación aplicable; para ello podrá impulsar diversas acciones como:
  - a) Concertar el mantenimiento con instituciones educativas o académicas;
  - b) La adopción de obras o espacios por parte de empresas privadas que garantice su conservación;
  - c) La participación de patronatos que aporten recursos para la continuidad de acciones y la preservación de las obras;
- VIII. En todos los casos, se suscribirá el instrumento jurídico correspondiente entre la Instancia Solicitante y alguna de las instancias señaladas en la fracción anterior, debiendo informar a las Áreas Responsables, sobre las acciones que se llevarán a cabo para su conservación, así como para mantener su vocación original y su carácter público;
- IX. Las participaciones del sector privado y social deberán destinarse exclusivamente al apoyo de las acciones determinadas en el instrumento jurídico suscrito para tal efecto.

## **CAPÍTULO 6. EVALUACIÓN Y TRANSPARENCIA**

### **6.1 Padrones de beneficiarios**

La URP, deberá apegarse a lo establecido en los Lineamientos Generales para la Coordinación e Implementación de los Programas Integrales para el Desarrollo y, en lo que no contradiga a los anteriores, a los Lineamientos para la integración del Registro Universal de Participantes Agrario, Territorial y Urbano en el que la Unidad de Políticas, Planeación y Enlace Institucional (UPPEI) integrará a las dependencias como son la Secretaría de la Función Pública alineándose al Manual de Operación del Sistema Integral de Información de Padrones de Programas Gubernamentales (SIIPP-G), Presidencia de la República con Datos Abiertos, entre otros.

La Clave Única de Registro de Población (CURP) para Personas físicas será el identificador principal para la conformación del Registro Universal de Participantes Agrarios, Territoriales y Urbanos (RUPATU) a cargo de la UPPEI, por lo que se deberá solicitar e incluir en el momento del levantamiento del instrumento de información socioeconómica que corresponda, sin que la no presentación de la CURP sea condicionante para la aplicación del instrumento, ni tampoco para la incorporación o el otorgamiento de los apoyos, por lo que la URP deberá prever en su misma operación del Programa, los periodos y mecanismos para complementar los registros con esta clave.

Para los programas que operan con Instancias Ejecutoras, que generan padrones de personas morales, que a su vez impacten en otro tipo de figuras como personas físicas, organizaciones y/o acciones de mejora en infraestructura; deberán de integrar los datos al RUPATU, conforme se establece en los Lineamientos para la integración del Registro Universal de Participantes Agrario, Territorial y Urbano.

Para realizar aclaraciones de las localidades que in situ no existan o difieran en la ubicación geográfica, claves o nombres geográficos a los registrados en el Catálogo, las personas interesadas deberán apearse al procedimiento de actualización permanente del catálogo, mismo que podrá consultarse en el portal del INEGI.

La CONAVI y el INSUS serán responsables de los procesos de recolección, captura, procesamiento, resguardo y análisis de la información socioeconómica de las posibles personas beneficiarias del Programa, en las Vertientes de Vivienda en Ámbito Urbano y Regularización y Certeza Jurídica, respectivamente y de su compartición con la Secretaría de Bienestar. Esta información es necesaria para identificar a aquellas personas que cumplen con los criterios y requisitos de elegibilidad del Programa.

Las personas beneficiarias del Programa serán incorporados a un padrón integrado por la Secretaría de Bienestar. El Padrón del Bienestar estará integrado con los beneficiarios de los Programas Integrales para el Desarrollo con información de las personas beneficiarias y entidades responsables, información de entrevistas domiciliarias, de visitas de campo y del registro e inscripción por los medios específicos establecidos para cada programa.

El padrón permitirá la implementación de acciones transversales de las distintas dependencias de la Administración Pública Federal que faciliten la planeación, coordinación y ejecución de los Programas.

Asimismo, el padrón de beneficiarios será revisado por la Secretaría de la Función Pública de manera continua para su debida validación, actualización y auditoría.

#### **6.1.1 Del registro de personas beneficiarias**

Los beneficios que otorga el Programa a los habitantes de los polígonos de atención prioritaria intervenidos, se diferencian en función de las características de cada proyecto realizado.

En el caso de las intervenciones de las vertientes Vivienda en Ámbito Urbano y Regularización y certeza jurídica, las Instancias Ejecutoras realizarán el levantamiento del instrumento de registro de personas beneficiarias correspondiente, señalado en la Apertura Programática. La SEDATU, INSUS, CONAVI y los gobiernos locales serán responsables de resguardar y garantizar la protección de los datos personales de los beneficiarios que, en su caso, obren en su poder, en los términos de lo establecido en la Ley General de Transparencia y Acceso a la Información Pública Gubernamental.

El instrumento de registro de personas beneficiarias deberá cumplir en su contenido con la información básica del beneficiario para conformar el padrón de beneficiarios del Programa.

El registro y captura de los beneficiarios en el Sistema de Información, deberá realizarse dentro del periodo de tiempo programado.

##### **6.1.1.1 Mejoramiento Integral de Barrios**

Para el caso de esta Vertiente, la información se encuentra consolidada por área geográfica. Se contabilizará la población señalada en los proyectos apoyados en las Intervenciones Integrales.

Además, la Instancia Solicitante proporcionará la información de los beneficiarios únicos reportados en los apoyos directos, donde éstos sean identificables, con la estructura de beneficiarios que solicite la URP.

Las Instancias Solicitantes aplicarán el instrumento de registro de beneficiarios, de acuerdo con lo señalado en la Apertura Programática.

##### **6.1.1.2 Vivienda en Ámbito Urbano**

Los padrones de beneficiarios de esta Vertiente serán integrados por la CONAVI y proporcionados a la URP, conforme a los términos y características establecidas en las disposiciones aplicables. Asimismo, su tratamiento y protección atenderá lo dispuesto en las Ley General de Protección de Datos Personales en Posesión de Sujetos Obligados y demás normatividad en la materia.

En caso de ausencia, abandono, incapacidad o fallecimiento, el beneficiario titular podrá ser sustituido por un familiar en línea directa que lo solicite; presentando constancia de hechos, certificado médico o acta de defunción, procediendo a levantar acta administrativa de reasignación de titular ante la CONAVI, con la participación de los familiares. La reasignación se hará priorizando a los familiares directos que habitan la misma vivienda.

##### **6.1.1.3 Regularización y certeza jurídica**

Los padrones de beneficiarios de esta Vertiente serán integrados por la INSUS y proporcionados a la URP, conforme a los términos y características establecidas en las disposiciones aplicables. Asimismo, su tratamiento y protección atenderá lo dispuesto en las Ley General de Protección de Datos Personales en Posesión de Sujetos Obligados y demás normatividad en la materia.

## **6.2 Evaluación**

Conforme a lo establecido en el artículo 78 de la Ley Federal de Presupuesto y Responsabilidad Hacendaria y con el objeto de orientar la gestión del Programa al logro de resultados para mejorar las condiciones de vida de la población beneficiaria, así como fortalecer la rendición de cuentas y la transparencia en el ejercicio de los recursos, se realizarán evaluaciones externas al Programa.

El Área de Evaluación (AE), de la UPPEI, será responsable de supervisar la calidad y cumplimiento normativo de las evaluaciones, así como de coordinarse con el Consejo Nacional de Evaluación de la Política de Desarrollo Social (CONEVAL) y con la Secretaría de Hacienda y Crédito Público (SHCP) a través de la Unidad de Evaluación del Desempeño (UED), en el ámbito de su competencia, para el buen desarrollo de todas las etapas del proceso de evaluación, conforme a lo señalado en el numeral vigésimo noveno de los "Lineamientos Generales para la evaluación de los Programas Federales de la Administración Pública Federal" (Lineamientos), publicados en el Diario Oficial de la Federación el 30 de marzo de 2007, y deberán realizarse conforme a lo establecido en el Programa Anual de Evaluación para el Ejercicio Fiscal 2019 de los Programas Federales de la Administración Pública Federal y de los Fondos de Aportaciones Federales (PAE 2019) que emita el CONEVAL y la SHCP. Los Lineamientos y el PAE pueden consultarse en la página electrónica [www.coneval.gob.mx](http://www.coneval.gob.mx)

Adicionalmente a las evaluaciones establecidas en el PAE 2019, se podrán desarrollar evaluaciones complementarias de acuerdo con las necesidades e intereses de los programas presupuestarios y los recursos disponibles, para mejorar su gestión y la obtención de evidencia adicional sobre su desempeño, informando de su realización y resultados al CONEVAL y a la SHCP conforme a lo establecido en el PAE 2019. La gestión, coordinación, supervisión y entrega de informes finales se llevará a cabo a través del AE.

El AE presentará los resultados de las evaluaciones externas de acuerdo con los plazos y términos previstos en la normatividad aplicable y los difundirá a través de la página de Internet de la SEDATU.

### **6.2.1 Indicadores**

La URP conjuntamente con las Áreas Responsables, definirán los indicadores de desempeño del Programa, en el marco del Sistema de Evaluación del Desempeño, y con base en la metodología y normatividad vigente en la materia que emitan la SHCP, la SFP y el CONEVAL.

Asimismo reportará en el Portal Aplicativo de la Secretaría de Hacienda y Crédito Público (PASH) los avances respecto a las metas establecidas en la Matriz de Indicadores para Resultados del Programa, según se especifique en los lineamientos, criterios y demás normatividad en materia de la MIR, que emita la SHCP, la SFP y el CONEVAL. Las Áreas Responsables de cada Indicador recabarán la información y realizarán las mediciones del avance de los indicadores definidos en la MIR del Programa de acuerdo al calendario emitido por la SHCP para ese propósito, y reportarán sus mediciones a la URP.

Los responsables de reportar a la URP los avances de los indicadores de la Matriz de Indicadores para Resultados (MIR) del Programa y los ajustes de metas para su captura en el PASH, resguardarán la información utilizada para la medición del avance o ajuste de metas así como sus memorias y procedimientos de cálculo, para su entrega cuando le sea requerido para acreditar lo reportado en el PASH.

Los indicadores de la MIR del Programa están contenidos en el Anexo 3 de las presentes Reglas de Operación. La información correspondiente a estos indicadores será reportada por la URP a la DGPP o área administrativa correspondiente para el caso de INSUS y CONAVI para la integración de los informes correspondientes.

## **6.3 Transparencia**

Para garantizar la transparencia en el ejercicio de los recursos, la instancia normativa deberá dar amplia difusión al Programa a nivel nacional, promoviendo las obras e intervenciones institucionales a nivel central y con las autoridades locales y municipales, a través de la página de internet <http://www.gob.mx/sedatu>.

Asimismo, se protegerán los datos personales en estricto cumplimiento a las Normas de Transparencia y Acceso a la Información Pública. La papelería, documentación oficial, así como la publicidad y promoción deberán incluir la siguiente leyenda: "Este programa es público, ajeno a cualquier partido político. Queda prohibido el uso para fines distintos al desarrollo social".

### **6.3.1 Datos personales y su protección**

En materia de protección de datos personales, el Área Responsable, deberán realizar todas y cada una de las medidas necesarias, que permitan proteger los datos personales que se recolecten por cualquiera de las instancias participantes. Dichas medidas incluirán acciones, actividades, controles y mecanismos administrativos, técnicos y físicos.



Estas medidas, se dividirán en: de seguridad administrativa, de seguridad física y de seguridad técnica.

La instancia normativa, a través del Área Responsable, emitirán las políticas y procedimientos para la gestión, soporte y revisión de la seguridad de la información a nivel institucional, la identificación, clasificación y borrado seguro de la información, así como la sensibilización y capacitación del personal, en materia de protección de datos personales.

- I. Las medidas de seguridad en general, consistirá en el conjunto de acciones y mecanismos que el Área Responsable, considere y solicite a la Unidad de Administración y Finanzas de la SEDATU y Áreas Responsables, para:
  - a) Proteger el entorno físico de los datos personales y de los recursos involucrados en su tratamiento;
  - b) Prevenir que el acceso a las bases de datos o a la información, así como a los recursos, sea por usuarios identificados y autorizados;
  - c) Generar un esquema de privilegios para que el usuario lleve a cabo las actividades que requiere con motivo de sus funciones;
  - d) Revisar la configuración de seguridad en la adquisición, operación, desarrollo y mantenimiento del software y hardware; y
  - e) Gestionar las comunicaciones, operaciones y medios de almacenamiento de los recursos informáticos en el tratamiento de datos personales;
- II. En el instrumento jurídico, que se suscriba con las Instancias Solicitantes del Programa se deberán prever, al menos, las siguientes cláusulas generales:
  - a) Que las actividades de tratamiento de los datos personales que se recaben, se realice a través de los formatos y sistemas oficiales. Sin que las Instancias Ejecutoras ostenten poder alguno de decisión sobre el alcance y contenido del mismo, así como limitar sus actuaciones a los términos fijados;
  - b) Realizar el tratamiento de los datos personales conforme a las instrucciones la Dependencia;
  - c) Abstenerse de tratar los datos personales para finalidades distintas a las instruidas por el responsable la SEDATU;
  - d) Implementar las medidas de seguridad acorde a la normatividad aplicable;
  - e) Informar a la SEDATU cuando ocurra una vulneración a los datos personales que trata por sus instrucciones;
  - f) Guardar confidencialidad respecto de los datos personales tratados;
  - g) Suprimir o devolver los datos personales objeto de tratamiento una vez cumplida la relación jurídica con la SEDATU, siempre y cuando no exista una previsión legal que exija la conservación de los datos personales, y
  - h) Abstenerse de transferir los datos personales salvo en el caso de que la SEDATU así lo determine, o la comunicación derive de una subcontratación, o por mandato expreso de la autoridad competente.
- III. El titular de los datos personales o su representante podrán solicitar a la Unidad de Asuntos Jurídicos de la Dependencia el acceso, rectificación, cancelación u oposición al tratamiento de los datos personales que le conciernen, de conformidad con lo establecido en el presente Título. El ejercicio de cualquiera de los derechos ARCO no es requisito previo, ni impide el ejercicio de otro.

El titular tendrá derecho de acceder a sus datos personales que obren en posesión del responsable, así como conocer la información relacionada con las condiciones y generalidades de su tratamiento.

El titular de los datos personales, tendrá derecho a solicitar a través de la Unidad de Asuntos Jurídicos de la Dependencia, la rectificación o corrección de sus datos personales, cuando éstos resulten ser inexactos, incompletos o no se encuentren actualizados.

Al momento de ejecutar la recolección de datos personales, las Instancias Participantes del Programa, deberán dar a conocer al titular de éstos, el aviso de privacidad tanto en su versión integral, como simplificada.

- IV. La versión integral del aviso de privacidad podrá ser visualizada en la dirección electrónica [www.sedatu.gob.mx](http://www.sedatu.gob.mx); mientras que se deberá recabar el consentimiento del Titular de los datos de forma impresa, en la versión simplificada, lo anterior con el objeto de informarle los propósitos del tratamiento de sus datos.
- V. Las Instancias Participantes del Programa deberán:
- Llevar una bitácora de las vulneraciones a la seguridad en caso de que se susciten; en tal bitácora deberán describirse expresamente las mismas, la fecha en la que ocurrió, el motivo de éstas y las acciones correctivas implementadas de forma inmediata y definitiva;
  - Informar sin dilación alguna al titular de los datos personales, y según corresponda, a través de la URP, en coordinación con la Unidad de Asuntos Jurídicos de la Dependencia, al Instituto nacional de Transparencia, Accesos a la Información y Datos Personales las vulneraciones que afecten de forma significativa los derechos patrimoniales o morales, en cuanto se confirme que ocurrió la vulneración y que se hayan empezado a tomar las acciones encaminadas a detonar un proceso de revisión exhaustiva de la magnitud de la afectación, a fin de que los titulares afectados puedan tomar las medidas correspondientes para la defensa de sus derechos;
  - Establecer controles o mecanismos que tengan por objeto que todas aquellas personas que intervengan en cualquier fase del tratamiento de los datos personales, guarden confidencialidad respecto de éstos, obligación que subsistirá aun después de finalizar sus relaciones con el mismo; y
  - Cumplir con todas y cada una de las obligaciones que prevé la Ley General de Protección de Datos Personales en Posesión de Sujetos Obligados y demás normatividad en la materia.

### 6.3.2 Difusión

Estas Reglas de Operación, además de su publicación en el Diario Oficial de la Federación, se encontrarán disponibles para su consulta en cada Instancia Auxiliar, así como en la página electrónica de la SEDATU <http://www.gob.mx/sedatu>.

La Instancia Normativa definirá los mecanismos adecuados para promover y difundir el Programa entre la población objetivo, para dar a conocer los resultados del Programa.

La Instancia Normativa, la URP y en su caso el Área Responsable, serán las responsables de dirigir el Programa a nivel nacional; las instancias auxiliares, los gobiernos locales y ejecutores se encargarán de realizar la promoción y difusión del Programa a nivel local, conforme a sus ámbitos de competencia.

Para conocer los servicios que ofrece este Programa, así como los demás que están a cargo de la SEDATU, sus órganos administrativos desconcentrados y entidades del Sector, se puede consultar la página electrónica <http://www.gob.mx/sedatu>.

Conforme a la Ley General de Desarrollo Social, así como al Decreto de Presupuesto de Egresos de la Federación para el ejercicio fiscal 2019, la publicidad y la información relativa a este Programa deberá identificarse con el Escudo Nacional en los términos que establece la Ley sobre el Escudo, la Bandera y el Himno Nacionales.

En todas las obras que se realicen con apoyo del Programa, se deberá instalar, desde su arranque y en un lugar visible de las mismas, un letrero que indique fecha de inicio y término de obras, el monto de recursos aportados por la Federación y por los gobiernos locales, en su caso, por otras instancias; además de señalar la población beneficiada. Al concluir las obras, la Instancia Ejecutora deberá instalar una placa en un lugar visible donde se reconozca el correspondiente apoyo del Programa.

En todas las intervenciones apoyadas por el Programa, la Instancia Ejecutora deberá asegurar la presencia, en áreas visibles y fachadas, de la identidad gráfica del Gobierno de la República con base en lo que se establece en la página electrónica <http://www.gob.mx/sedatu>.

Para ello, incorporará al presupuesto de ejecución de obra o acción, dentro del catálogo de conceptos, una partida específica para la identidad gráfica del proyecto, de acuerdo a los lineamientos establecidos en el documento de aplicación de imagen institucional que emita la SEDATU para el periodo 2019-2024, así como en la guía de materiales gráficos del Programa de Mejoramiento Urbano, ambos disponibles en la página electrónica <http://www.gob.mx/sedatu>.

Todos los eventos públicos de inicio y conclusión de obras deberán programarse, de manera coordinada, entre las Instancias Ejecutoras, las Instancias Auxiliares y las personas beneficiarias, cuando menos con diez días hábiles de anticipación. Las características y contenidos de los materiales utilizados se ajustarán a lo que se establece en la página electrónica <http://www.gob.mx/sedatu>.

#### **6.4 De la protección de recursos en época electoral y combate a la corrupción**

En la operación y ejecución de los recursos federales y proyectos sujetos a las presentes Reglas de Operación, se deberán observar y atender las disposiciones establecidas en la normatividad vigente en materia de combate a la corrupción y de protección de recursos en época electoral.

La Instancia Ejecutora deberá observar y atender las medidas que se dicten conforme la estrategia de protección de recursos en época electoral que emita la SEDATU a fin de impedir que el Programa sea utilizado con fines políticos electorales en el desarrollo de procesos electorales federales, estatales y municipales.

#### **6.5 Contraloría Social**

La SEDATU, en coordinación con la Instancia Solicitante y la Secretaría de la Función Pública, promoverá la participación las personas beneficiadas del Programa a través de la integración y operación de comités de contraloría social para el seguimiento, supervisión y vigilancia del cumplimiento de las metas y acciones comprometidas en el Programa, así como de la correcta aplicación de los recursos públicos asignados al mismo.

La contraloría social estará integrada y deberá ejercerse por las personas beneficiarias que, de manera organizada, independiente, voluntaria y honorífica, se constituyan con tal carácter ante la dependencia o entidad que tenga a su cargo el Programa objeto de verificación, seguimiento y vigilancia.

Los esquemas de contraloría social y de participación ciudadana definidos por el programa serán supervisados por la Secretaría de la Función Pública.

La SEDATU y las Instancias Ejecutoras deberán sujetarse a las disposiciones contenidas en el Acuerdo por el que se establecen los "Lineamientos para la promoción y operación de la Contraloría Social en los programas federales de desarrollo social", publicados en el Diario Oficial de la Federación el 28 de octubre de 2016, para que promuevan y realicen las acciones necesarias para la integración y operación de la contraloría social, bajo el Esquema de Contraloría Social y el Programa Anual de Trabajo de Contraloría Social validados por la Secretaría de la Función Pública y conforme a los procedimientos establecidos en la Guía Operativa del Programa.

El instrumento de seguimiento de las actividades de contraloría social y de sus resultados será el Sistema Informático de Contraloría Social (SICS) de la Secretaría de la Función Pública, por lo que las Instancias Auxiliares, la Unidad Responsable del Programa y las Instancias Solicitantes serán responsables de verificar y validar la calidad de la información que se capture.

El Esquema de contraloría social que se instrumente, así como los documentos normativos de Contraloría Social deberán ser difundido por medio de la página de Internet de la SEDATU y por los medios idóneos y de mayor alcance para los propios beneficiarios y la sociedad en general.

Las funciones de contraloría social en ningún caso sustituirán las atribuciones que, de conformidad con las disposiciones aplicables, correspondan a las autoridades en materia de control, evaluación, fiscalización, seguimiento, investigación y sanción respecto de la aplicación y ejercicio de recursos públicos destinados al Programa.

Las dependencias y entidades del Gobierno Federal para celebrar convenios de coordinación, deberán verificar que los instrumentos respectivos sean acordes con los mecanismos y acciones específicas para impulsar y apoyar los programas de contraloría social, de conformidad con el Acuerdo por el que se establecen los "Lineamientos para la promoción y operación de la Contraloría Social en los programas federales de desarrollo social", emitidos por la Secretaría de la Función Pública y publicados en el Diario Oficial de la Federación el 28 de octubre de 2016.

#### **6.6 Quejas y Denuncias**

Las personas beneficiadas podrán presentar quejas y denuncias ante las instancias correspondientes sobre cualquier hecho, acto u omisión que produzca o pueda producir daños al ejercicio de sus derechos establecidos en las presentes Reglas de Operación o contravengan sus disposiciones y la demás normatividad aplicable.

Las quejas y denuncias derivadas de alguna irregularidad en la Operación del Programa, podrán realizarse por escrito y/o vía telefónica, las cuales se captarán a través de:

- I. El Órgano Interno de Control en la SEDATU, en el domicilio ubicado en Avenida Paseo de la Reforma número 26, piso 27, Colonia Juárez, demarcación territorial Cuauhtémoc Código Postal 06600, en la Ciudad de México;

- II. La Secretaría de la Función Pública, en el domicilio ubicado en Avenida Insurgentes Sur número 1735, Colonia Guadalupe Inn, Código Postal 01020, Alcaldía Álvaro Obregón, en la Ciudad de México, o vía telefónica al número 01552000-3000 y a la página electrónica <http://www.gob.mx/sfp>;
- III. La Instancia Auxiliar de la SEDATU, de conformidad con el directorio ubicado en la página electrónica <http://www.gob.mx/sedatu>.

#### **CAPÍTULO 7. AUDITORÍA, CONTROL Y SEGUIMIENTO**

La Instancia Ejecutora correspondiente será responsable de la supervisión directa de las obras o acciones, así como de verificar que en su ejecución se cumpla con la normatividad aplicable.

Considerando que los recursos federales de este Programa no pierden su carácter federal al ser entregados, su ejercicio está sujeto a las disposiciones federales aplicables y podrán ser auditados por las siguientes instancias, conforme a la legislación vigente y en el ámbito de sus respectivas competencias: por el Órgano Interno de Control (OIC) en la SEDATU; por la Secretaría de la Función Pública a través de la Unidad de Operación Regional y Contraloría Social en coordinación con los órganos de control de los gobiernos locales; la Tesorería de la Federación (TESOFE); así como por la Auditoría Superior de la Federación (ASF).

#### **CAPÍTULO 8. DERECHOS HUMANOS**

De acuerdo al artículo primero de la Constitución Política de los Estados Unidos Mexicanos, las y los servidores públicos deberán promover, respetar, proteger y garantizar los derechos humanos de todas las personas relacionadas con la operación del Programa, especialmente de aquellas que se encuentren en situación de vulnerabilidad, de conformidad con los principios de universalidad, interdependencia, indivisibilidad y progresividad.

En cumplimiento a los derechos de igualdad y no discriminación, se brindará en todo momento un trato digno y de respeto a toda la población. Este Programa reconoce a las personas beneficiadas como titulares de derechos y como el centro de la toma de decisiones para contribuir a la mejora en el acceso y ejercicio de derechos humanos. Se reconoce a la población como agente activo en su propio desarrollo, las acciones que se implementarán tienen el objetivo de potenciar la capacidad de acción y disminuir las desigualdades.

Las Reglas de Operación deberán interpretarse de conformidad con la Constitución Política de los Estados Unidos Mexicanos y los Tratados Internacionales de los que el Estado mexicano es parte en materia de derechos humanos, incorporando en todo momento por todos los y las funcionarias, la perspectiva de género y la protección más amplia para las personas, en armonía con la cobertura, disposición presupuestal, requisitos de elegibilidad y objetivos del Programa.

De conformidad con las acciones de política y justicia social, mediante solicitud escrita de autoridad competente en materia de derechos humanos, se favorecerá el acceso al Programa a las personas en situación de víctimas o por violación a sus derechos fundamentales, que se encuentren en el Registro Nacional de Víctimas, o bien, que estén consideradas como beneficiarias en las medidas cautelares y/o recomendaciones emitidas por los órganos garantes de derechos humanos nacionales o internacionales.

#### **TRANSITORIOS**

**PRIMERO.** El presente Acuerdo entrará en vigor el día hábil siguiente al de su publicación en el Diario Oficial de la Federación.

**SEGUNDO.** Se abrogan los Lineamientos específicos para la operación del Programa de Mejoramiento Urbano para el ejercicio fiscal 2019, emitidos mediante los oficios V-500-SDUV/0194/2019 y V-500-SDUV/0252/2019, de fecha 10 de abril y 2 de mayo de 2019, respectivamente.

Dado en la Ciudad de México, a los tres días de junio de 2019.- El Secretario de Desarrollo Agrario, Territorial y Urbano, **Román Guillermo Meyer Falcón**.- Rúbrica.

Anexo A. Diagrama de Operación del Programa

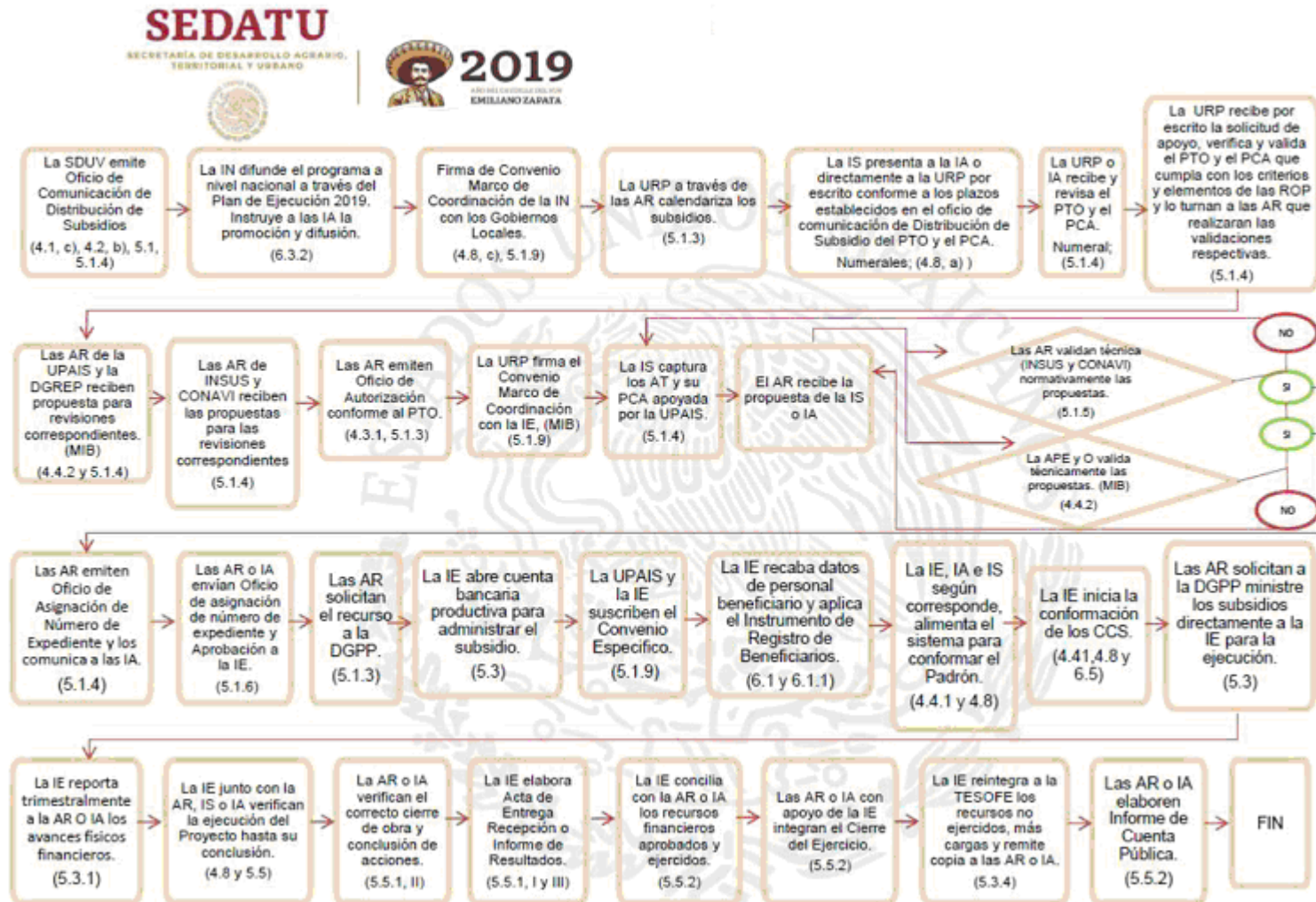

**ANEXO B.1****MODELO DE CONVENIO MARCO DE COORDINACIÓN CON GOBIERNOS LOCALES.**

**CONVENIO DE COORDINACIÓN QUE CELEBRAN, POR UNA PARTE EL EJECUTIVO FEDERAL A TRAVÉS DE LA SECRETARÍA DE DESARROLLO AGRARIO, TERRITORIAL Y URBANO, EN LO SUCESIVO "LA SEDATU", REPRESENTADA EN ESTE ACTO POR ARMANDO ROSALES GARCÍA, SUBSECRETARIO DE DESARROLLO URBANO Y VIVIENDA, Y POR OTRA PARTE, EL GOBIERNO DEL ESTADO DE \_\_\_\_\_, REPRESENTADO POR \_\_\_\_\_, ASISTIDO POR \_\_\_\_\_, EN LO SUCESIVO "EL ESTADO", Y POR OTRA PARTE, EL H. AYUNTAMIENTO DE \_\_\_\_\_, REPRESENTADO POR \_\_\_\_\_, PRESIDENTE MUNICIPAL, QUIEN ACTÚA EN COMPAÑÍA DE \_\_\_\_\_, EN LO SUCESIVO "EL MUNICIPIO"; Y A QUIENES EN CONJUNTO SE LES DENOMINARÁ "LAS PARTES"; AL TENOR DE LOS ANTECEDENTES, DECLARACIONES Y CLÁUSULAS SIGUIENTES:**

**ANTECEDENTES**

- I. EL ARTÍCULO 26 DE LA CONSTITUCIÓN POLÍTICA DE LOS ESTADOS UNIDOS MEXICANOS ESTABLECE LA OBLIGACIÓN DEL ESTADO DE ORGANIZAR UN SISTEMA DE PLANEACIÓN DEMOCRÁTICA DEL DESARROLLO NACIONAL, QUE SE ENCUENTRA REGLAMENTADO EN LA LEY DE PLANEACIÓN, ORDENAMIENTO QUE EN SU ARTÍCULO 28 ESTABLECE QUE LAS ACCIONES CONTENIDAS EN EL PLAN NACIONAL DE DESARROLLO, ASÍ COMO EN LOS PROGRAMAS QUE DE ÉL EMANEN, DEBERÁN ESPECIFICAR LAS ACCIONES QUE SERÁN OBJETO DE COORDINACIÓN CON LOS GOBIERNOS DE LAS ENTIDADES FEDERATIVAS.
- II. EL ARTÍCULO 33 DE LA LEY DE PLANEACIÓN, ESTABLECE QUE EL EJECUTIVO FEDERAL PODRÁ CONVENIR CON LOS GOBIERNOS LOCALES, SATISFACIENDO LAS FORMALIDADES QUE EN CADA CASO PROCEDAN, LA COORDINACIÓN QUE SE REQUIERA A EFECTO DE QUE PARTICIPEN EN LA PLANEACIÓN NACIONAL DEL DESARROLLO.
- III. EL ARTÍCULO 41 DE LA LEY ORGÁNICA DE LA ADMINISTRACIÓN PÚBLICA FEDERAL, ESTIPULA QUE CORRESPONDE A "LA SEDATU", EL DESPACHO DE ENTRE OTROS ASUNTOS, EL "PROMOVER Y CONCERTAR PROGRAMAS DE VIVIENDA Y DE DESARROLLO URBANO Y METROPOLITANO, Y APOYAR SU EJECUCIÓN, CON LA PARTICIPACIÓN DE LOS GOBIERNOS DE LAS ENTIDADES FEDERATIVAS Y MUNICIPALES, ASÍ COMO DE LOS SECTORES SOCIAL Y PRIVADO, A EFECTO DE QUE EL DESARROLLO NACIONAL EN LA MATERIA SE ORIENTE HACIA UNA PLANEACIÓN SUSTENTABLE Y DE INTEGRACIÓN.
- IV. LOS ARTÍCULOS 3, FRACCIÓN XXI, 26 Y 27 DEL DECRETO DE PRESUPUESTO DE EGRESOS DE LA FEDERACIÓN PARA EL EJERCICIO FISCAL 2019, PUBLICADO EN EL DIARIO OFICIAL DE LA FEDERACIÓN EL 28 DICIEMBRE DE 2018, ESTABLECEN QUE EL PROGRAMA DE MEJORAMIENTO URBANO ES UN PROGRAMA DE SUBSIDIOS DEL RAMO ADMINISTRATIVO 15 DESARROLLO AGRARIO, TERRITORIAL Y URBANO; ASIMISMO, QUE TRATÁNDOSE DE FACULTADES CONCURRENTES, CUANDO EL EJECUTIVO FEDERAL POR CONDUCTO DE LA DEPENDENCIA COMPETENTE Y LAS ENTIDADES FEDERATIVAS DECIDAN SUSCRIBIR CONVENIOS ESPECÍFICOS EN TÉRMINOS DE LA LEY DE PLANEACIÓN, ÉSTOS DEBERÁN CELEBRARSE EN CONDICIONES DE OPORTUNIDAD Y CERTEZA PARA BENEFICIO DE LA POBLACIÓN OBJETIVO.
- V. QUE LA LEY GENERAL DE ASENTAMIENTOS HUMANOS, ORDENAMIENTO TERRITORIAL Y DESARROLLO URBANO, RECONOCE EL DERECHO A LA CIUDAD COMO UN PRINCIPIO RECTOR DE LA PLANEACIÓN, REGULACIÓN Y GESTIÓN DE LOS ASENTAMIENTOS HUMANOS, Y LO DEFINE COMO LA OBLIGACIÓN DEL ESTADO DE GARANTIZAR A TODOS LOS HABITANTES DE UN ASENTAMIENTO HUMANO O CENTRO DE POBLACIÓN EL ACCESO A LA VIVIENDA, INFRAESTRUCTURA, EQUIPAMIENTO URBANO Y SERVICIOS BÁSICOS, A PARTIR DE LOS DERECHOS RECONOCIDOS POR LA CONSTITUCIÓN POLÍTICA DE LOS ESTADOS UNIDOS MEXICANOS Y LOS TRATADOS INTERNACIONALES SUSCRITOS POR MÉXICO EN LA MATERIA.
- VI. QUE LA LEY GENERAL DE ASENTAMIENTOS HUMANOS, ORDENAMIENTO TERRITORIAL Y DESARROLLO URBANO, ESTABLECE COMO LA PRIMERA ATRIBUCIÓN DE LA SECRETARÍA DE DESARROLLO AGRARIO, TERRITORIAL Y URBANO, EL FORMULAR Y CONDUCIR LA POLÍTICA NACIONAL DE ASENTAMIENTOS HUMANOS, ASÍ COMO EL ORDENAMIENTO TERRITORIAL, EN COORDINACIÓN CON OTRAS DEPENDENCIAS DE LA ADMINISTRACIÓN PÚBLICA FEDERAL, ASÍ COMO CON LAS ENTIDADES FEDERATIVAS, MUNICIPIOS Y DEMARCACIONES TERRITORIALES DE LA CIUDAD DE MÉXICO.

**DECLARACIONES****I. DECLARA "LA SEDATU" QUE:**

- I.1** ES UNA DEPENDENCIA DE LA ADMINISTRACIÓN PÚBLICA FEDERAL CENTRALIZADA, DE CONFORMIDAD CON LO DISPUESTO POR LOS ARTÍCULOS 90 DE LA CONSTITUCIÓN POLÍTICA DE LOS ESTADOS UNIDOS MEXICANOS, 1º, 2º, FRACCIÓN I, 26 Y 41 DE LA LEY ORGÁNICA DE LA ADMINISTRACIÓN PÚBLICA FEDERAL.
- I.2** LE CORRESPONDE ELABORAR Y CONDUCIR LAS POLÍTICAS DE VIVIENDA, ORDENAMIENTO TERRITORIAL, DESARROLLO AGRARIO Y URBANO; ASÍ COMO PROMOVER Y COORDINAR CON LAS ENTIDADES FEDERATIVAS, MUNICIPIOS Y EN SU CASO LAS ALCALDÍAS DE LA CIUDAD DE MÉXICO, LA ELABORACIÓN DE LINEAMIENTOS PARA REGULAR: A) EL CRECIMIENTO O SURGIMIENTO DE ASENTAMIENTOS HUMANOS Y CENTROS DE POBLACIÓN; B) LA REGULARIZACIÓN DE LA PROPIEDAD AGRARIA Y SUS DIVERSAS FIGURAS QUE LA LEY RESPECTIVA RECONOCE EN LOS EJIDOS, LAS PARCELAS, LAS TIERRAS EJIDALES Y COMUNALES, LA PEQUEÑA PROPIEDAD AGRÍCOLA, GANADERA Y FORESTAL, LOS TERRENOS BALDÍOS Y NACIONALES, Y LOS TERRENOS QUE SEAN PROPIEDAD DE ASOCIACIONES DE USUARIOS Y DE OTRAS FIGURAS ASOCIATIVAS CON FINES PRODUCTIVOS; C) LA ELABORACIÓN Y APLICACIÓN TERRITORIAL DE CRITERIOS RESPECTO AL DESARROLLO URBANO, LA PLANEACIÓN, CONTROL Y CRECIMIENTO DE LAS CIUDADES Y ZONAS METROPOLITANAS DEL PAÍS, ADEMÁS DE LOS CENTROS DE POBLACIÓN EN GENERAL, ASÍ COMO SU RESPECTIVA INFRAESTRUCTURA DE COMUNICACIONES, MOVILIDAD Y DE SERVICIOS, PARA INCIDIR EN LA CALIDAD DE VIDA DE LAS PERSONAS; D) LOS PROCESOS DE PLANEACIÓN DE LOS ASENTAMIENTOS HUMANOS Y EL DESARROLLO URBANO, LOS RELACIONADOS A LA CONSERVACIÓN Y APROVECHAMIENTO SUSTENTABLE DE LOS ECOSISTEMAS, RECURSOS NATURALES Y SUS ELEMENTOS; E) LA PLANEACIÓN HABITACIONAL Y DEL DESARROLLO DE VIVIENDA, F) EL APROVECHAMIENTO DE LAS VENTAJAS PRODUCTIVAS DE LAS DIVERSAS REGIONES DEL PAÍS; Y **G) PROMOVER Y EJECUTAR LAS OBRAS DE INFRAESTRUCTURA Y EQUIPAMIENTO PARA EL DESARROLLO REGIONAL Y URBANO, EN COORDINACIÓN CON LOS GOBIERNOS ESTATALES Y MUNICIPALES Y CON LA PARTICIPACIÓN DE LOS SECTORES SOCIAL Y PRIVADO;** ENTRE OTRAS.
- I.3** EL SUBSECRETARIO DE DESARROLLO URBANO Y VIVIENDA, CUENTA CON FACULTADES PARA LA FIRMA DEL PRESENTE CONVENIO, DE CONFORMIDAD CON LO DISPUESTO EN LOS ARTÍCULOS 7, FRACCIÓN X Y 9 DEL REGLAMENTO INTERIOR DE LA SECRETARÍA DE DESARROLLO AGRARIO, TERRITORIAL Y URBANO.
- I.4** MEDIANTE PUBLICACIÓN REALIZADA EN EL DIARIO OFICIAL DE LA FEDERACIÓN, DEL 28 DE FEBRERO DE 2019, SE DIERON A CONOCER LAS REGLAS DE OPERACIÓN DEL PROGRAMA DE MEJORAMIENTO URBANO, PARA EL EJERCICIO FISCAL 2019, EL CUAL ES INSTRUMENTADO POR EL EJECUTIVO FEDERAL, A TRAVÉS DE LA SECRETARÍA DE DESARROLLO AGRARIO, TERRITORIAL Y URBANO.
- I.5** EL PROGRAMA DE MEJORAMIENTO URBANO (EN ADELANTE "EL PROGRAMA"), CUENTA A NIVEL CENTRAL CON UNA UNIDAD RESPONSABLE DEL PROGRAMA (EN ADELANTE "URP"), LA CUAL SE DENOMINA UNIDAD DE PROGRAMAS DE APOYO A LA INFRAESTRUCTURA Y SERVICIOS.
- I.7** PARA EFECTOS DE ESTE CONVENIO, SEÑALA COMO SU DOMICILIO LEGAL EL UBICADO EN AVENIDA HEROICA ESCUELA NAVAL NÚMERO 701, COLONIA PRESIDENTES EJIDALES, ALCALDÍA DE COYOACÁN, C.P. 04470, EN LA CIUDAD DE MÉXICO.

**II. DECLARA "EL ESTADO" QUE:**

- II.1** ES PARTE INTEGRANTE DE LA FEDERACIÓN EN LOS TÉRMINOS DEL ARTÍCULO 43 DE LA CONSTITUCIÓN POLÍTICA DE LOS ESTADOS UNIDOS MEXICANOS; Y EL ARTÍCULO \_\_\_\_\_ DE LA CONSTITUCIÓN POLÍTICA DEL ESTADO LIBRE Y SOBERANO DE GUERRERO.
- II.2** CON FUNDAMENTO EN LOS ARTÍCULOS \_\_\_\_\_ Y \_\_\_\_\_ DE LA CONSTITUCIÓN POLÍTICA DEL ESTADO DE GUERRERO, EN RELACIÓN CON LOS ARTÍCULOS \_\_\_\_\_ Y \_\_\_\_\_ DE LA LEY \_\_\_\_\_, SUS REPRESENTANTES SE ENCUENTRAN FACULTADOS PARA SUSCRIBIR EL PRESENTE CONVENIO DE COORDINACIÓN;
- II.3** SEÑALA COMO DOMICILIO PARA TODOS LOS EFECTOS LEGALES, EL UBICADO EN EL PALACIO DE GOBIERNO \_\_\_\_\_ DEL \_\_\_\_\_ ESTADO, \_\_\_\_\_ SITIO \_\_\_\_\_.

**III. DECLARA "EL MUNICIPIO" QUE:**

- III.1** SE ENCUENTRA INVESTIDO DE PERSONALIDAD JURÍDICA PROPIA, DE ACUERDO CON LO ESTABLECIDO EN EL ARTÍCULO 115, FRACCIÓN II, DE LA CONSTITUCIÓN POLÍTICA DE LOS ESTADOS UNIDOS MEXICANOS; \_\_\_\_\_ DE LA CONSTITUCIÓN POLÍTICA DEL ESTADO LIBRE Y SOBERANO DE \_\_\_\_\_ Y \_\_\_\_\_ DEL \_\_\_\_\_;
- III.2** DE CONFORMIDAD CON LO DISPUESTO EN EL ARTÍCULO \_\_ DE LA \_\_\_\_\_, TIENE ENTRE SUS ATRIBUCIONES, \_\_\_\_\_;

- III.3 EL \_\_\_\_\_, TIENE FACULTADES SUFICIENTES PARA SUSCRIBIR EL PRESENTE CONVENIO DE COORDINACIÓN ESPECÍFICO, DE CONFORMIDAD CON LO DISPUESTO EN \_\_\_\_\_ DEL \_\_\_\_\_, Y
- III.4 PARA EFECTOS DEL PRESENTE CONVENIO DE COORDINACIÓN ESPECÍFICO, SE HACE ACOMPAÑAR EN SU FIRMA DE \_\_\_\_\_, CON CARGO DE \_\_\_\_\_.
- III.5 QUE PARA EFECTOS DEL PRESENTE CONVENIO DE COORDINACIÓN ESPECÍFICO, SEÑALA COMO SU DOMICILIO EL UBICADO EN \_\_\_\_\_.
- IV. **DECLARAN “LAS PARTES” QUE:**
- IV.1 QUE EN LA CELEBRACIÓN DEL PRESENTE ACTO JURÍDICO NO EXISTE ERROR, DOLO O MALA FE Y QUE ES CELEBRADO DE ACUERDO A SU LIBRE VOLUNTAD.
- IV.2 QUE RECONOCEN MUTUAMENTE LA PERSONALIDAD CON QUE COMPARECEN SUS RESPECTIVOS REPRESENTANTES.
- IV.3 UNA VEZ RECONOCIDA PLENAMENTE LA RESPONSABILIDAD Y CAPACIDAD JURÍDICA CON QUE COMPARECE CADA UNA DE “**LAS PARTES**” ES SU VOLUNTAD CELEBRAR EL PRESENTE CONVENIO ESPECÍFICO, PARA LO CUAL ESTÁN DE ACUERDO EN SUJETARSE A LAS SIGUIENTES:

#### CLÁUSULAS

**PRIMERA. OBJETO.-** EL OBJETO DEL PRESENTE CONVENIO DE COORDINACIÓN ES CONJUNTAR VOLUNTADES, ACCIONES Y CAPACIDADES MEDIANTE LAS CUALES “**LAS PARTES**” COADYUVARÁN EN LA IDENTIFICACIÓN Y DEFINICIÓN DE POSIBLES INTERVENCIONES INTEGRALES, ENUNCIADAS EN EL ANEXO 1, EN LO SUCESIVO “**LOS PROYECTOS**”, GARANTIZANDO EN EL ÁMBITO DE SUS RESPECTIVAS ATRIBUCIONES SU VIABILIDAD Y FACTIBILIDAD; QUE PERMITA LA EJECUCIÓN FUTURA DE OBRAS DE EQUIPAMIENTO URBANO, ESPACIO PÚBLICO, MOVILIDAD, CONECTIVIDAD E INFRAESTRUCTURA URBANA, QUE MEJOREN LAS CONDICIONES DE HABITABILIDAD DE LA POBLACIÓN.

**SEGUNDA.- EJECUCIÓN ESPECÍFICA DE “LOS PROYECTOS”.** EL PRESENTE CONVENIO DE COORDINACIÓN, NO COMPROMETE RECURSOS PÚBLICOS FEDERALES Y FUNGIRÁ ÚNICAMENTE COMO RECEPTORIO Y BASAMENTO, DE LA VOLUNTAD DE “**LAS PARTES**” PARA COORDINAR ESFUERZOS, RECONOCER SU DISPOSICIÓN PARA CREAR SINERGIAS EN EL EJERCICIO DE LOS PRINCIPIOS RECTORES DE LA ENCOMIENDA PÚBLICA.

LA EJECUCIÓN ESPECÍFICA DE “**LOS PROYECTOS**”, SE DARÁ DE CONFORMIDAD A LA MECÁNICA DE OPERACIÓN DEL PROGRAMA DE MEJORAMIENTO URBANO; PARA LO CUAL Y EN ADHERENCIA A LO ESTABLECIDO POR LOS ARTÍCULOS 7, FRACCIÓN I, 9; 13, FRACCIONES III Y XXIV Y 16 DEL REGLAMENTO INTERIOR DE LA SECRETARÍA DE DESARROLLO AGRARIO, TERRITORIAL Y URBANO; ASÍ COMO, POR LOS NUMERALES 4.1, INCISO E); 4.2, INCISO K) Y 4.3.1. INCISO M) DE LAS REGLAS DE OPERACIÓN DEL PROGRAMA DE MEJORAMIENTO URBANO PARA EL EJERCICIO FISCAL 2019, EN SU OPORTUNIDAD SE LLEVARÁ A CABO LA FORMALIZACIÓN DE INSTRUMENTOS JURÍDICOS ESPECÍFICOS.

**TERCERA.- COMPROMISOS.** PARA EL CUMPLIMIENTO DEL OBJETO DEL PRESENTE CONVENIO DE COORDINACIÓN, “**LAS PARTES**”, EN EL ÁMBITO DE SUS RESPECTIVAS COMPETENCIAS, SE COMPROMETEN:

- I. “LA SEDATU”
- a) DAR EL ADECUADO ACOMPAÑAMIENTO TÉCNICO A “**EL ESTADO**” Y/O A “**EL MUNICIPIO**” DURANTE LA EJECUCIÓN DE “**LOS PROYECTOS**”.
  - b) FACILITAR EL SEGUIMIENTO DE LOS AVANCES QUE RESULTEN POR CADA ACCIÓN Y COMPROMISO CUMPLIDO POR “**EL ESTADO**” Y “**EL MUNICIPIO**”.
- II. “EL ESTADO”
- a) DETERMINAR LA FACTIBILIDAD DE LA PROPIEDAD ESTATAL SOBRE LOS PREDIOS EN LOS QUE SE LLEVARÁN A CABO “**LOS PROYECTOS**” ENLISTADOS EN EL **ANEXO 1**.
  - b) GARANTIZAR QUE LAS SUPERFICIES CON POTENCIAL DE INTERVENCIÓN ALINEADO A “**LOS PROYECTOS**” SE ENCUENTREN DEBIDAMENTE CUSTODIADAS Y DELIMITADAS.
  - c) COADYUVAR CON “**EL MUNICIPIO**” RESPECTO AL OTORGAMIENTO Y/O CAMBIO EN LAS AUTORIZACIONES DE LOS USOS DE SUELO NECESARIOS PARA LA REALIZACIÓN DE “**LOS PROYECTOS**”.
  - d) OTORGAR Y, DE SER NECESARIO, CUBRIR LOS COSTOS RELACIONADOS CON CADA UNO DE LOS PERMISOS, LICENCIAS, AUTORIZACIONES Y DEMÁS ACTOS DE COMPETENCIA ESTATAL QUE SE REQUIERAN PARA LA REALIZACIÓN DE “**LOS PROYECTOS**”, DE CONFORMIDAD CON LA NORMATIVIDAD APLICABLE.



## III. "EL MUNICIPIO"

- a) AGILIZAR LA PRESTACIÓN DE LOS SERVICIOS PÚBLICOS MUNICIPALES QUE SEAN NECESARIOS PARA UNA EJECUCIÓN EFICIENTE DE **"LOS PROYECTOS"**.
- b) OTORGAR Y, DE SER NECESARIO, CUBRIR LOS COSTOS RELACIONADOS CON CADA UNO DE LOS PERMISOS, LICENCIAS, AUTORIZACIONES Y DEMÁS ACTOS DE COMPETENCIA MUNICIPAL QUE SE REQUIERAN PARA LA REALIZACIÓN DE **"LOS PROYECTOS"**, DE CONFORMIDAD CON LA NORMATIVIDAD APLICABLE.
- c) AUTORIZAR LOS USOS DE SUELOS NECESARIOS PARA LA REALIZACIÓN DE **"LOS PROYECTOS"**, DE ACUERDO A LOS PLANES Y PROGRAMAS DE DESARROLLO URBANO VIGENTES.
- d) REALIZAR LAS LABORES DE MANTENIMIENTO QUE REQUIERAN TANTO LAS SUPERFICIES CON POTENCIAL DE INTERVENCIÓN, ASÍ COMO LAS OBRAS DE EQUIPAMIENTO, SERVICIOS Y/O VIVIENDA ALINEADAS CON **"LOS PROYECTOS"**, A EFECTO DE QUE SE ENCUENTREN EN CONDICIONES ÓPTIMAS A LO LARGO DE TODA SU VIDA ÚTIL.
- e) GARANTIZAR LA OPERACIÓN Y MANTENIMIENTO DE LAS OBRAS Y ESPACIOS PÚBLICOS, EN TÉRMINOS DEL NUMERAL 5.6 DE LAS REGLAS DE OPERACIÓN DEL PROGRAMA DE MEJORAMIENTO URBANO; CON EL PROPÓSITO DE QUE CONSERVEN, SEGÚN SEA EL CASO, SU CARÁCTER DE USO PÚBLICO Y SU VOCACIÓN ORIGINAL. PARA ELLO, PRESENTARÁ AL ÁREA RESPONSABLE, EL PROGRAMA DE MANTENIMIENTO DE LAS OBRAS REALIZADAS, EN APEGO A LA LEGISLACIÓN APLICABLE, PUDIENDO IMPULSAR DIVERSAS ACCIONES COMO: 1.- CONCERTAR EL MANTENIMIENTO CON INSTITUCIONES EDUCATIVAS O ACADÉMICAS; 2.- LA ADOPCIÓN DE OBRAS O ESPACIOS POR PARTE DE EMPRESAS PRIVADAS QUE GARANTICE SU CONSERVACIÓN, Y 3.- LA PARTICIPACIÓN DE PATRONATOS QUE APORTEN RECURSOS PARA LA CONTINUIDAD DE ACCIONES Y LA PRESERVACIÓN DE LAS OBRAS. (para obra)
- f) LLEVAR A CABO ANTE LAS INSTANCIAS LEGISLATIVAS Y/O EJECUTIVAS QUE CORRESPONDAN, LAS GESTIONES NECESARIAS QUE ASEGUREN LA OPERACIÓN Y MANTENIMIENTO PERMANENTE DE LAS OBRAS DE EQUIPAMIENTO Y SERVICIOS QUE SE DESARROLLEN CON BASE EN EL PROGRAMA DE MEJORAMIENTO URBANO A QUE SE REFIERE ESTE INSTRUMENTO.
- g) MANTENER EN BUEN ESTADO LAS OBRAS Y EQUIPOS, ASÍ COMO VIGILAR Y SUFRAGAR SU CONTINUA Y ADECUADA OPERACIÓN, YA SEA CON RECURSOS PROPIOS O DE LOS GOBIERNOS LOCALES, EN SU CASO. (para obra)
- h) DURANTE LA EJECUCIÓN FUTURA DE **"LOS PROYECTOS"**, SUPERVISAR DIRECTAMENTE LAS OBRAS DE LAS INTERVENCIONES INTEGRALES; ASÍ COMO, BRINDAR LAS FACILIDADES NECESARIAS A LAS ÁREAS Y ÓRGANOS COMPETENTES PARA LLEVAR A CABO LA FISCALIZACIÓN Y VERIFICACIÓN DE LOS PROYECTOS APOYADOS POR EL PROGRAMA. (para obra)

## IV. "EL ESTADO" Y "EL MUNICIPIO" DE MANERA CONJUNTA

- a) PROPICIARÁN UN DESARROLLO URBANO ORDENADO E INCLUYENTE, EN LA REALIZACIÓN DE **"LOS PROYECTOS"**.
- b) APLICARÁN LOS PRINCIPIOS DETERMINADOS POR LA LEY GENERAL DE ASENTAMIENTOS HUMANOS, ORDENAMIENTO TERRITORIAL Y DESARROLLO URBANO EN CADA UNO DE **"LOS PROYECTOS"**.
- c) DEFINIRÁN A LAS INSTITUCIONES ENCARGADAS DE GARANTIZAR LA FACTIBILIDAD DE OPERACIÓN POSTERIOR A LA CONSTRUCCIÓN DE **"LOS PROYECTOS"**.
- d) COADYUVARÁN CON **"LA SEDATU"** EN LA GESTIÓN DE **"LOS PROYECTOS"** A EFECTO DE QUE LAS OBRAS DE EQUIPAMIENTO, SERVICIOS Y/O VIVIENDA SE LLEVEN A CABO EN TIEMPO Y FORMA. APEGÁNDOSE EN TODO MOMENTO A LAS ESPECIFICACIONES DISPUESTAS EN EL **ANEXO 1** DEL PRESENTE INSTRUMENTO.
- e) ASEGURAR QUE SE CUMPLA CON LA NORMATIVIDAD APLICABLE EN VIGOR A NIVEL LOCAL Y/O FEDERAL EN MATERIA DE PROTECCIÓN CIVIL Y REGLAMENTOS DE CONSTRUCCIÓN; ASÍ COMO, CON LAS NORMAS OFICIALES MEXICANAS QUE CORRESPONDAN, EN SU CASO.
- f) PREVIO A CUALQUIER INTERVENCIÓN, ACREDITAR LA PROPIEDAD DE LOS INMUEBLES EN LOS QUE SE DESARROLLAN LOS PROYECTOS DE OBRA QUE REALICEN EN LOS EQUIPAMIENTOS URBANOS Y ESPACIOS PÚBLICOS.

**CUARTA. NORMATIVIDAD.- "LAS PARTES"** SE SUJETARÁN A LO QUE ESTABLECE LA NORMATIVIDAD FEDERAL Y LOCAL APLICABLE; ASÍ COMO A LOS CRITERIOS Y DEMÁS PRECEPTOS ESTABLECIDOS POR LAS REGLAS DE OPERACIÓN DEL PROGRAMA DE MEJORAMIENTO URBANO.

**QUINTA. TERMINACIÓN ANTICIPADA.- “LAS PARTES”** ACUERDAN QUE AL BASARSE EL PRESENTE INSTRUMENTO EN EL PRINCIPIO DE LA BUENA FE, SE PODRÁ CONVENIR LA TERMINACIÓN ANTICIPADA CON UN SIMPLE AVISO POR CUALQUIERA DE LAS SIGUIENTES CAUSAS:

- I. INCUMPLIMIENTO EN TIEMPO Y FORMA DE LOS COMPROMISOS PACTADOS EN EL PRESENTE CONVENIO.
- II. LA FALTA DE ENTREGA EN TIEMPO DE INFORMACIÓN, REPORTES Y DEMÁS DOCUMENTACIÓN PREVISTA EN ESTE CONVENIO.

**SEXTA. SOLUCIÓN DE CONTROVERSIAS.- “LAS PARTES”** MANIFIESTAN SU CONFORMIDAD PARA INTERPRETAR, EN EL ÁMBITO DE SUS RESPECTIVAS COMPETENCIAS, Y PARA RESOLVER DE COMÚN ACUERDO, TODO LO RELATIVO A LA EJECUCIÓN Y CUMPLIMIENTO DEL PRESENTE CONVENIO DE COORDINACIÓN ESPECÍFICO; ASIMISMO, CONVIENEN EN SUJETARSE PARA TODO LO NO PREVISTO EN EL MISMO, A LO DISPUESTO EN LA LEY FEDERAL DE PRESUPUESTO Y RESPONSABILIDAD HACENDARIA, SU REGLAMENTO, ASÍ COMO A LAS DEMÁS DISPOSICIONES JURÍDICAS APLICABLES.

DE LAS CONTROVERSIAS QUE SURJAN CON MOTIVO DE LA EJECUCIÓN Y CUMPLIMIENTO DEL PRESENTE CONVENIO DE COORDINACIÓN ESPECÍFICO, QUE NO PUEDAN SER RESUELTAS DE COMÚN ACUERDO CONOCERÁN LOS TRIBUNALES FEDERALES CON SEDE EN LA CIUDAD DE MÉXICO.

**SÉPTIMA. CONFIDENCIALIDAD.- “LAS PARTES”** SE OBLIGAN A MANTENER BAJO LA MÁS ESTRICTA CONFIDENCIALIDAD, LA INFORMACIÓN RELACIONADA O RESULTANTE QUE SEA INTERCAMBIADA, CON MOTIVO DE LA EJECUCIÓN DE LAS ACCIONES MATERIA DEL PRESENTE CONVENIO, DEBIENDO PROTEGER Y RESGUARDAR DICHA INFORMACIÓN, DURANTE TODA SU VIGENCIA E INCLUSO POSTERIOR A ELLA.

**OCTAVA. VIGENCIA.-** EL PRESENTE CONVENIO DE COORDINACIÓN ESPECÍFICO ESTARÁ VIGENTE A PARTIR DEL DÍA DE SU FIRMA Y HASTA EL 31 DE DICIEMBRE DE 2019.

ENTERADAS “**LAS PARTES**” DE SU CONTENIDO Y ALCANCE LEGAL, FIRMAN EL PRESENTE CONVENIO DE COORDINACIÓN ESPECÍFICO EN TRES TANTOS EN LA CIUDAD DE MÉXICO; A LOS \_\_\_\_\_ DÍAS DEL MES DE \_\_\_\_\_ DE 2019.

**POR “LA SEDATU”**

**POR “EL GOBIERNO DEL ESTADO”**

\_\_\_\_\_  
**ARMANDO ROSALES GARCÍA**  
**SUBSECRETARIO DE DESARROLLO URBANO Y**  
**VIVIENDA**

\_\_\_\_\_  
**Nombre**  
**Cargo**

\_\_\_\_\_  
**Nombre**  
**Cargo**

**POR “EL MUNICIPIO”**

\_\_\_\_\_  
**Nombre**  
**Cargo**

\_\_\_\_\_  
**Nombre**  
**Cargo**

LAS ANTEFIRMAS Y FIRMAS QUE ANTECEDEN CORRESPONDEN AL CONVENIO MARCO DE COORDINACIÓN DE FECHA \_\_\_\_\_ PARA REALIZAR ACCIONES CONJUNTAS A EFECTO DE LLEVAR A CABO INTERVENCIONES INTEGRALES PARA EL MEJORAMIENTO DE LAS CONDICIONES DE HABILITABILIDAD URBANA DE LOS BARRIOS Y EN LA VIVIENDA DE LA POBLACIÓN OBJETIVO, DE CONFORMIDAD CON LAS REGLAS DE OPERACIÓN DEL PROGRAMA DE MEJORAMIENTO URBANO EN EL EJERCICIO FISCAL 2019, MISMO QUE SUSCRIBEN \_\_\_\_\_ Y \_\_\_\_\_, CON VIGENCIA DEL \_\_\_\_\_ AL \_\_\_\_\_.

Este programa es público, ajeno a cualquier partido político. Queda prohibido el uso para fines distintos a los establecidos en el programa”.

**ANEXO B.2****CONVENIO MARCO DE COORDINACIÓN CON LA IE**

CONVENIO MARCO DE COORDINACIÓN QUE SUSCRIBEN POR UNA PARTE LA SECRETARÍA DE DESARROLLO AGRARIO, TERRITORIAL Y URBANO, EN LO SUCESIVO “**LA SEDATU**”, REPRESENTADA EN ESTE ACTO POR EL DOCTOR ARMANDO ROSALES GARCÍA, SUBSECRETARIO DE DESARROLLO URBANO Y VIVIENDA, ASISTIDO POR LA MAESTRA MARÍA DOLORES FRANCO DELGADO, TITULAR DE LA UNIDAD DE PROGRAMAS DE APOYO A LA INFRAESTRUCTURA Y SERVICIOS; Y POR LA OTRA, \_\_ (DEPENDENCIA O ENTIDAD)\_\_\_\_\_, EN LO SUCESIVO “**(SIGLAS DE LA INSTITUCIÓN DE EDUCACIÓN SUPERIOR O ENTIDAD)**”, REPRESENTADO POR \_\_\_\_\_; AL TENOR DE LOS SIGUIENTES ANTECEDENTES Y CLÁUSULAS:

**ANTECEDENTES**

- I. El artículo 26 de la Constitución Política de los Estados Unidos Mexicanos establece la obligación del Estado de organizar un sistema de planeación democrática del desarrollo nacional, que se encuentra reglamentado en la Ley de Planeación.  
  
En tal orden el artículo 47 de la Ley Federal de Entidades Paraestatales precisa que las entidades paraestatales, para su desarrollo y operación, deberán sujetarse a la Ley de Planeación.  
  
Bajo esa circunstancia el artículo 16, fracción VIII, de la Ley de Planeación fija el que a las dependencias de la Administración Pública Federal les corresponde coordinar la ejecución de los programas que correspondan conforme a su ámbito de atribuciones.
- II. En ese sentido, el Ejecutivo Federal, estableció el Programa de Mejoramiento Urbano, cuyas Reglas de Operación se encuentran alineadas al Plan Nacional de Desarrollo 2019-2024 que fue presentado por el Titular del Ejecutivo Federal a la Cámara de Diputados el pasado 30 de abril de 2019, en específico a los Programas mencionados en el apartado No. 2 Política Social, inciso VIII “Desarrollo Urbano y Vivienda”. En ese tenor, el Programa de Mejoramiento Urbano, sus objetivos, actividades y resultados esperados se alinean con lo enunciado en los artículos 1o., 4o. y 26 de la Constitución Política de los Estados Unidos Mexicanos.
- III. Con fundamento en la Ley Federal de las Entidades Paraestatales, las entidades son organismos de la Administración Pública Descentralizada que auxilian a la Administración Pública Federal.
- IV. El artículo 41 de la Ley Orgánica de la Administración Pública Federal, estipula que corresponde a “**LA SEDATU**”, el despacho de entre otros asuntos, el “Promover y concertar programas de vivienda y de desarrollo urbano y metropolitano, y apoyar su ejecución, con la participación de los gobiernos de las entidades federativas y municipales, así como de los sectores social y privado, a efecto de que el desarrollo nacional en la materia se oriente hacia una planeación sustentable y de integración.”
- V. Que mediante publicación realizada en el Diario Oficial de la Federación, del 28 de febrero de 2019, se dieron a conocer las Reglas de Operación del Programa de Mejoramiento Urbano, para el ejercicio fiscal 2019, el cual es instrumentado por el Ejecutivo Federal, a través de la Secretaría de Desarrollo Agrario, Territorial y Urbano.
- VI. Que el Programa de Mejoramiento Urbano (en adelante “**El Programa**”), cuenta a nivel central con una Unidad Responsable del Programa (en adelante “**URP**”), la cual se denomina Unidad de Programas de Apoyo a la Infraestructura y Servicios.
- VII. Que “**El Programa**” cuenta con un objetivo general, que consiste en realizar intervenciones integrales que mejoren las condiciones de habitabilidad de la población que reside en los polígonos de atención prioritaria.

**DECLARACIONES**

- I. **DECLARA LA “SEDATU”, POR CONDUCTO DE SUS REPRESENTANTES:**
  - I.1.- Que es una dependencia de la Administración Pública Federal Centralizada, en términos de lo establecido en los artículos 1o., 2o., fracción I y 26 de la Ley Orgánica de la Administración Pública Federal.
  - I.2.- Que conforme a las atribuciones contenidas en el artículo 41 de la Ley Orgánica de la Administración Pública Federal, “**LA SEDATU**” tiene entre otras, la de planear y proyectar la adecuada distribución de la población y la ordenación territorial de los centros de población, ciudades y zonas metropolitanas, bajo criterios de desarrollo sustentable, conjuntamente con las dependencias y entidades de la Administración Pública Federal competentes.

- I.3.- Que el Doctor Armando Rosales García, Subsecretario de Desarrollo Urbano y Vivienda, cuenta con atribuciones para suscribir el presente convenio, de conformidad con lo dispuesto en el artículo 7, fracción X del Reglamento Interior de la Secretaría de Desarrollo Agrario, Territorial y Urbano.
- I.4.- Que de conformidad con la citada disposición legal, el Subsecretario puede suscribir contratos, acuerdos y convenios de colaboración, coordinación y concertación con las dependencias y entidades de la Administración Pública Federal, entidades federativas, municipios y con las organizaciones de los sectores social y privado respectivamente, para la atención y solución de problemas relacionados con el ordenamiento territorial, de los asentamientos humanos, el desarrollo regional, el desarrollo agrario, el desarrollo urbano y metropolitano, así como con la promoción de infraestructura urbana y vivienda, en el ámbito de su competencia.
- I.5.- Que señala como domicilio para los efectos del presente Acuerdo, el ubicado en Avenida Heroica Escuela Naval Número 701, Colonia Presidentes Ejidales, Alcaldía de Coyoacán, C.P. 04470, en la Ciudad de México.

**II. DECLARA “LA INSTITUCIÓN DE EDUCACIÓN SUPERIOR O ENTIDAD”, POR CONDUCTO DE SU REPRESENTANTE:**

II.1.-

II.2.-

II.3.-

II.4.-

En virtud de las declaraciones que anteceden, “**LA SEDATU**”, y “**LA INSTITUCIÓN DE EDUCACIÓN SUPERIOR O ENTIDAD**”, en lo sucesivo “**LAS PARTES**”, han decidido establecer sus compromisos con arreglo a las siguientes:

**CLÁUSULAS**

**PRIMERA.-** El presente Convenio Marco de Colaboración tiene por objeto establecer las bases entre “**LAS PARTES**” para la realización de proyectos e intervenciones integrales para el mejoramiento de las condiciones de habitabilidad urbana de los barrios, mediante intervenciones que reduzcan el déficit de infraestructura básica, complementaria, de equipamiento urbano y espacios públicos, elementos ambientales y ordenamiento del paisaje urbano, movilidad y conectividad.

**SEGUNDA.-** “**LAS PARTES**” acuerdan que para la realización de los proyectos e intervenciones integrales, se sujetarán a lo que establece la normativa federal y local aplicable, las Reglas de Operación del Programa de Mejoramiento Urbano para el ejercicio fiscal 2019, sus anexos y formatos, en lo sucesivo “**Las Reglas de Operación**”.

**TERCERA.** “**LAS PARTES**” acuerdan que las acciones a realizar, se ejercerán en los polígonos de atención prioritaria, determinados en “**Las Reglas de Operación**”, para lo cual suscribirán los convenios específicos que resulten necesarios para el logro del objeto del presente convenio.

**CUARTA.-** Para el adecuado desarrollo, cumplimiento y seguimiento de las actividades que deriven del presente Convenio Marco de Coordinación y de los Convenios Específicos de Colaboración que deriven del mismo, “**LAS PARTES**” designan a los siguientes enlaces:

Por “**LA SEDATU**”, a \_\_\_\_\_.

Por “**LA DEPENDENCIA O ENTIDAD**”, a \_\_\_\_\_, en su carácter de \_\_\_\_\_.

**QUINTA.-** El presente Convenio Marco de Coordinación tendrá una vigencia contada a partir de la fecha de su firma y hasta el cierre del presente ejercicio fiscal.

El presente Convenio Marco de Coordinación podrá darse por terminado de manera anticipada por cualquiera de “**LAS PARTES**”, sin que ello afecte los trabajos que se estén desarrollando, mismos que deberán continuarse hasta su total conclusión, salvo pacto en contrario realizado por escrito.

“**LAS PARTES**” deberán implementar las medidas necesarias para evitar ocasionar perjuicio alguno tanto a los interesados, como a terceros.

Los Convenios Específicos celebrados al amparo del presente Convenio Marco de Coordinación y que se encuentren en ejecución al momento de la terminación anticipada de este instrumento, permanecerán vigentes hasta su total conclusión, de acuerdo con los términos y condiciones del instrumento legal de que se trate, salvo pacto en contrario realizado por escrito.

**SEXTA.-** “LAS PARTES” manifiestan que el Convenio Marco de Coordinación no podrá interpretarse de manera alguna como constitutivo de cualquier asociación o vínculo de carácter laboral entre “LAS PARTES”, por lo que las relaciones laborales, ya sean de naturaleza individual o colectiva, se mantendrán en todos los casos, única y exclusivamente entre la parte contratante y su respectivo personal, aún en los casos de trabajos que se realicen conjuntamente y que se lleven a cabo en el lugar o lugares donde se deba desarrollar el objeto del presente Convenio Marco de Colaboración o de los Convenios Específicos o con infraestructura de cualquiera de ellas.

En ningún caso podrá considerarse a la otra parte como patrón sustituto, beneficiario, solidario, ni intermediario con respecto a su personal.

Por tanto, “LAS PARTES” se liberan mutua y recíprocamente de toda responsabilidad laboral respecto del personal de la otra parte, ya sea de naturaleza individual o colectiva, fiscal, de seguridad social, administrativa, penal y de cualquier otra naturaleza que pudiera existir.

**SÉPTIMA.-** “LAS PARTES” manifiestan que el presente instrumento es público de acuerdo con lo estipulado en la Ley Federal de Transparencia y Acceso a la Información Pública y en la Ley General de Transparencia y Acceso a la Información Pública, por lo que la información a la que tengan acceso y aquella que se genere para su cumplimiento, deberá sujetarse a los principios de confidencialidad y reserva estipulados en los citados ordenamientos, en la Ley General de Protección de Datos Personales y demás normatividad aplicable.

**OCTAVA.-** “LAS PARTES” convienen que el presente instrumento es producto de la buena fe, por lo que toda interpretación o controversia que se derive del mismo, respecto de su formalización y cumplimiento, será resuelta de común acuerdo y por escrito, a través de los Enlaces designados, en un plazo de diez (10) días hábiles contados a partir del inicio de sus pláticas conciliatorias.

Leído que fue y debidamente enteradas del alcance y contenido legal, “LAS PARTES” firman el presente Convenio Marco de Colaboración en \_\_\_\_ ejemplares, en la Ciudad de \_\_\_\_\_, a los \_\_\_\_ días del mes de \_\_\_\_ del año dos mil diecinueve.

**POR “LA SEDATU”**

**POR “LA INSTITUCIÓN DE EDUCACIÓN SUPERIOR O ENTIDAD”**

\_\_\_\_\_  
**DR. ARMANDO ROSALES GARCÍA**  
**SUBSECRETARIO DE DESARROLLO**  
**URBANO Y VIVIENDA**

\_\_\_\_\_  
**Nombre**  
**Cargo**

\_\_\_\_\_  
**MTRA. MARÍA DOLORES FRANCO DELGADO**  
**TITULAR DE LA UNIDAD DE PROGRAMAS DE**  
**APOYO A LA INFRAESTRUCTURA Y SERVICIOS**

\_\_\_\_\_  
**Nombre**  
**Cargo**

LAS ANTEFIRMAS Y FIRMAS QUE ANTECEDEN CORRESPONDEN AL CONVENIO MARCO DE COORDINACIÓN DE FECHA \_\_\_\_\_ PARA REALIZAR ACCIONES CONJUNTAS A EFECTO DE LLEVAR A CABO INTERVENCIONES INTEGRALES PARA EL MEJORAMIENTO DE LAS CONDICIONES DE HABILITABILIDAD URBANA DE LOS BARRIOS Y EN LA VIVIENDA DE LA POBLACIÓN OBJETIVO, DE CONFORMIDAD CON LAS REGLAS DE OPERACIÓN DEL PROGRAMA DE MEJORAMIENTO URBANO EN EL EJERCICIO FISCAL 2019, MISMO QUE SUSCRIBEN \_\_\_\_\_ Y \_\_\_\_\_, CON VIGENCIA DEL \_\_\_\_\_ AL \_\_\_\_\_.

Este programa es público, ajeno a cualquier partido político. Queda prohibido el uso para fines distintos a los establecidos en el programa”.

**ANEXO B.3****CONVENIO DE COORDINACIÓN ESPECÍFICO CON EL MUNICIPIO PARA LA EJECUCIÓN DEL PROYECTO**

CONVENIO DE COORDINACIÓN ESPECÍFICO QUE EN EL MARCO DEL PROGRAMA DE MEJORAMIENTO URBANO, DE LA VERTIENTE DE "MEJORAMIENTO INTEGRAL DE BARRIOS, EN ADELANTE "LA VERTIENTE DE MEJORAMIENTO DE BARRIOS", SUSCRIBEN POR UNA PARTE LA SECRETARÍA DE DESARROLLO AGRARIO, TERRITORIAL Y URBANO, EN LO SUCESIVO "LA SEDATU", REPRESENTADA EN ESTE ACTO POR LA MAESTRA VANESSA STOERH LINOWSKI, TITULAR DE LA UNIDAD DE ADMINISTRACIÓN Y FINANZAS, ASISTIDA POR LA MAESTRA MARÍA DOLORES FRANCO DELGADO, TITULAR DE LA UNIDAD DE PROGRAMAS DE APOYO A LA INFRAESTRUCTURA Y SERVICIOS, ASIMISMO COMPARECE \_\_\_\_\_, \_\_\_\_\_, EN EL CARÁCTER DE INSTANCIA EJECUTORA, EN LO SUCESIVO "LA INSTANCIA EJECUTORA"; Y POR OTRA PARTE, EL H. AYUNTAMIENTO DE \_\_\_\_\_, REPRESENTADO POR \_\_\_\_\_, ASISTIDO POR \_\_\_\_\_, EN LO SUCESIVO "EL MUNICIPIO", Y A QUIENES EN CONJUNTO SE LES DENOMINARÁ "LAS PARTES", AL TENOR DE LOS ANTECEDENTES, DECLARACIONES Y CLÁUSULAS SIGUIENTES:

**ANTECEDENTES**

EL ARTÍCULO 26, APARTADO A, DE LA CONSTITUCIÓN POLÍTICA DE LOS ESTADOS UNIDOS MEXICANOS ESTABLECE LA OBLIGACIÓN DEL ESTADO DE ORGANIZAR UN SISTEMA DE PLANEACIÓN DEMOCRÁTICA DEL DESARROLLO NACIONAL, QUE SE ENCUENTRA REGLAMENTADO EN LA LEY DE PLANEACIÓN.

EN ESE SENTIDO, EL EJECUTIVO FEDERAL, ESTABLECIÓ EL PROGRAMA DE MEJORAMIENTO URBANO, CUYAS REGLAS DE OPERACIÓN EI PMU SE ENCUENTRAN ALINEADAS CON EL PLAN NACIONAL DE DESARROLLO 2019 – 2024 QUE FUE PRESENTADO POR EL TITULAR DEL EJECUTIVO FEDERAL A LA CÁMARA DE DIPUTADOS EL PASADO 30 DE ABRIL DE 2019, EN ESPECÍFICO A LOS PROGRAMAS MENCIONADOS EN EL APARTADO No. 2 POLÍTICA SOCIAL, INCISO VIII "DESARROLLO URBANO Y VIVIENDA". EN ESE TENOR, EL PROGRAMA DE MEJORAMIENTO URBANO, SUS OBJETIVOS, ACTIVIDADES Y RESULTADOS ESPERADOS SE ALINEAN CON LO ENUNCIADO EN LOS ARTÍCULOS 1o., 4o. Y 26 DE LA CONSTITUCIÓN POLÍTICA DE LOS ESTADOS UNIDOS MEXICANOS.

EL ARTÍCULO 41 DE LA LEY ORGÁNICA DE LA ADMINISTRACIÓN PÚBLICA FEDERAL, ESTABLECE QUE CORRESPONDE A "LA SEDATU" EL DESPACHO DE, ENTRE OTROS ASUNTOS, EL DE "PROMOVER Y CONCERTAR PROGRAMAS DE VIVIENDA Y DE DESARROLLO URBANO Y METROPOLITANO, Y APOYAR SU EJECUCIÓN, CON LA PARTICIPACIÓN DE LOS GOBIERNOS DE LAS ENTIDADES FEDERATIVAS Y MUNICIPALES, ASÍ COMO DE LOS SECTORES SOCIAL Y PRIVADO, A EFECTO DE QUE EL DESARROLLO NACIONAL EN LA MATERIA SE ORIENTE HACIA UNA PLANEACIÓN SUSTENTABLE Y DE INTEGRACIÓN", ASÍ COMO LA DE "PROMOVER Y EJECUTAR LA CONSTRUCCIÓN DE OBRAS DE INFRAESTRUCTURA Y EQUIPAMIENTO PARA EL DESARROLLO REGIONAL Y URBANO, EN COORDINACIÓN CON LOS GOBIERNOS ESTATALES Y MUNICIPALES Y CON LA PARTICIPACIÓN DE LOS SECTORES SOCIAL Y PRIVADO".

QUE MEDIANTE PUBLICACIÓN REALIZADA EN EL DIARIO OFICIAL DE LA FEDERACIÓN EL 28 DE FEBRERO DE 2019 SE DIERON A CONOCER LAS REGLAS DE OPERACIÓN DEL PROGRAMA DE MEJORAMIENTO URBANO, PARA EL EJERCICIO FISCAL 2019 (EN ADELANTE "LAS REGLAS"), ASÍ COMO SUS MODIFICACIONES CON FECHA DE PUBLICACIÓN EN EL MISMO ÓRGANO DE DIFUSIÓN OFICIAL EL \_\_\_\_\_, LAS CUALES SON INSTRUMENTADAS POR EL EJECUTIVO FEDERAL, A TRAVÉS DE "LA SEDATU".

QUE EL PROGRAMA DE MEJORAMIENTO URBANO (EN ADELANTE "EL PROGRAMA"), CUENTA COMO ÁREA RESPONSABLE, EN ADELANTE "AR", DE LA VERTIENTE DE MEJORAMIENTO DE BARRIOS, A LA UNIDAD DE PROGRAMAS DE APOYO A LA INFRAESTRUCTURA Y SERVICIOS, EN ADELANTE "LA UPAIS".

QUE "EL PROGRAMA" CUENTA CON EL SIGUIENTE OBJETIVO ESPECÍFICO: "MEJORAR LAS CONDICIONES DE HABITABILIDAD URBANA DE LOS BARRIOS MEDIANTE INTERVENCIONES INTEGRALES QUE REDUZCAN EL DÉFICIT DE INFRAESTRUCTURA BÁSICA, COMPLEMENTARIA, DE EQUIPAMIENTO URBANO Y ESPACIOS PÚBLICOS, ELEMENTOS AMBIENTALES Y ORDENAMIENTO DEL PAISAJE URBANO, MOVILIDAD Y CONECTIVIDAD CON LA PARTICIPACIÓN DE LAS COMUNIDADES INVOLUCRADAS, EN BENEFICIO DE LA POBLACIÓN QUE RESIDE EN LOS POLÍGONOS DE ATENCIÓN PRIORITARIA."

**DECLARACIONES****I. DECLARA "LA SEDATU", POR CONDUCTO DE SU REPRESENTANTE:**

- I.1.- QUE ES UNA DEPENDENCIA DE LA ADMINISTRACIÓN PÚBLICA FEDERAL CENTRALIZADA, EN TÉRMINOS DE LO ESTABLECIDO EN LOS ARTÍCULOS 1o., 2o., FRACCIÓN I, Y 26 DE LA LEY ORGÁNICA DE LA ADMINISTRACIÓN PÚBLICA FEDERAL.

- I.2.- QUE CONFORME A LAS ATRIBUCIONES CONTENIDAS EN EL ARTÍCULO 41 DE LA LEY ORGÁNICA DE LA ADMINISTRACIÓN PÚBLICA FEDERAL, “**LA SEDATU**” TIENE, ENTRE OTRAS, LA DE PLANEAR Y PROYECTAR LA ADECUADA DISTRIBUCIÓN DE LA POBLACIÓN Y LA ORDENACIÓN TERRITORIAL DE LOS CENTROS DE POBLACIÓN, CIUDADES Y ZONAS METROPOLITANAS, BAJO CRITERIOS DE DESARROLLO SUSTENTABLE, CONJUNTAMENTE CON LAS DEPENDENCIAS Y ENTIDADES DE LA ADMINISTRACIÓN PÚBLICA FEDERAL COMPETENTES, Y COORDINAR LAS ACCIONES QUE EL EJECUTIVO FEDERAL CONVenga CON LOS GOBIERNOS DE LAS ENTIDADES FEDERATIVAS Y MUNICIPALES PARA LA REALIZACIÓN DE ACCIONES EN ESTA MATERIA, CON LA PARTICIPACIÓN DE LOS SECTORES SOCIAL Y PRIVADO; PROMOVER Y CONCERTAR PROGRAMAS DE VIVIENDA Y DE DESARROLLO URBANO Y METROPOLITANO, Y APOYAR SU EJECUCIÓN, CON LA PARTICIPACIÓN DE LOS GOBIERNOS DE LAS ENTIDADES FEDERATIVAS Y MUNICIPALES, ASÍ COMO DE LOS SECTORES SOCIAL Y PRIVADO, A EFECTO DE QUE EL DESARROLLO NACIONAL EN LA MATERIA SE ORIENTE HACIA UNA PLANEACIÓN SUSTENTABLE Y DE INTEGRACIÓN, Y LA DE PROMOVER Y EJECUTAR LA CONSTRUCCIÓN DE OBRAS DE INFRAESTRUCTURA Y EQUIPAMIENTO PARA EL DESARROLLO REGIONAL Y URBANO, EN COORDINACIÓN CON LOS GOBIERNOS ESTATALES Y MUNICIPALES Y CON LA PARTICIPACIÓN DE LOS SECTORES SOCIAL Y PRIVADO.
- I.3.- QUE LA MAESTRA VANESSA STOEHR LINOWSKI, TITULAR DE LA UNIDAD DE ADMINISTRACIÓN Y FINANZAS, CUENTA CON ATRIBUCIONES PARA SUSCRIBIR EL PRESENTE CONVENIO, DE CONFORMIDAD CON LO DISPUESTO EN EL ARTÍCULO 11, FRACCIÓN XX, DEL REGLAMENTO INTERIOR DE LA SECRETARÍA DE DESARROLLO AGRARIO, TERRITORIAL Y URBANO, EN ARTICULACIÓN CON EL TERCERO TRANSITORIO DEL “DECRETO POR EL QUE SE REFORMAN, ADICIONAN Y DEROGAN DIVERSAS DISPOSICIONES DE LA LEY ORGÁNICA DE LA ADMINISTRACIÓN PÚBLICA FEDERAL” PUBLICADO EN EL DIARIO OFICIAL DE LA FEDERACIÓN EL 30 DE NOVIEMBRE DE 2018.
- I.4.- QUE DE CONFORMIDAD CON LA CITADA DISPOSICIÓN LEGAL, LA TITULAR DE LA UNIDAD DE ADMINISTRACIÓN Y FINANZAS PUEDE SUSCRIBIR Y, EN SU CASO, DAR POR TERMINADO ANTICIPADAMENTE Y RESCINDIR LOS CONVENIOS, CONTRATOS Y DEMÁS ACTOS JURÍDICOS EN REPRESENTACIÓN DE “**LA SEDATU**” CUANDO POR VIRTUD DE ESTOS SE AFECTE SU PRESUPUESTO O IMPLIQUEN ACTOS DE ADMINISTRACIÓN O DOMINIO, LO ANTERIOR OBSERVANDO LAS DISPOSICIONES JURÍDICAS APLICABLES Y LAS INSTRUCCIONES QUE DICTE EL TITULAR DEL RAMO.
- I.5.- PARA CUMPLIR CON SUS OBJETIVOS SE CUENTA CON EL INSTRUMENTO FINANCIERO CORRESPONDIENTE PARA LA ENTREGA DE RECURSOS EN FORMA DE SUBSIDIOS EN ESPECIE A TRAVÉS DE LA EJECUCIÓN DE PROYECTOS DE OBRA Y ACCIONES QUE MEJOREN LAS CONDICIONES DE HABITABILIDAD EN ZONAS CON ALTOS ÍNDICES DE REZAGO SOCIAL Y URBANO, MEDIANTE INTERVENCIONES INTEGRALES QUE REDUZCAN EL DÉFICIT DE INFRAESTRUCTURA BÁSICA, COMPLEMENTARIA, DE EQUIPAMIENTO URBANO Y ESPACIOS PÚBLICOS, ELEMENTOS AMBIENTALES Y ORDENAMIENTO DEL PAISAJE URBANO, MOVILIDAD Y CONECTIVIDAD, DE CONFORMIDAD CON “LAS REGLAS” RESPECTO DE “LA VERTIENTE DE MEJORAMIENTO DE BARRIOS”.
- I.6.- QUE SEÑALA COMO DOMICILIO PARA LOS EFECTOS DEL PRESENTE CONVENIO, EL UBICADO EN AVENIDA HEROICA ESCUELA NAVAL NÚMERO 701, COLONIA PRESIDENTES EJIDALES, ALCALDÍA DE COYOACÁN, C.P. 04470, EN LA CIUDAD DE MÉXICO.
- I.7.- QUE SU REPRESENTANTE ES ASISTIDA POR LA MAESTRA MARÍA DOLORES FRANCO DELGADO, TITULAR DE LA UNIDAD DE PROGRAMAS DE APOYO A LA INFRAESTRUCTURA Y SERVICIOS.
- I.8. QUE COMPARECE \_\_\_\_\_, \_\_\_\_\_, EN EL CARÁCTER DE “**LA INSTANCIA EJECUTORA**”.
- II. DECLARA "EL MUNICIPIO", A TRAVÉS DE SU REPRESENTANTE:**
- II.1.- QUE SE ENCUENTRA INVESTIDO DE PERSONALIDAD JURÍDICA PROPIA, DE ACUERDO CON LO ESTABLECIDO EN EL ARTÍCULO 115, FRACCIÓN II, DE LA CONSTITUCIÓN POLÍTICA DE LOS ESTADOS UNIDOS MEXICANOS; \_\_\_\_\_ DE LA CONSTITUCIÓN POLÍTICA DEL ESTADO LIBRE Y SOBERANO DE \_\_\_\_\_ Y \_\_\_\_\_ DEL \_\_\_\_\_;
- II.2 QUE DE CONFORMIDAD CON LO DISPUESTO EN EL ARTÍCULO \_\_ DE LA \_\_\_\_\_, TIENE ENTRE SUS ATRIBUCIONES, \_\_\_\_\_;
- II.3 QUE EL \_\_\_\_\_, TIENE FACULTADES SUFICIENTES PARA SUSCRIBIR EL PRESENTE CONVENIO DE COORDINACIÓN ESPECÍFICO, DE CONFORMIDAD CON LO DISPUESTO EN \_\_\_\_\_ DEL \_\_\_\_\_.

- II.4** QUE PARA EFECTOS DEL PRESENTE CONVENIO DE COORDINACIÓN ESPECÍFICO, SU REPRESENTANTE SE HACE ACOMPAÑAR EN SU FIRMA DE \_\_\_\_\_, CON CARGO DE \_\_\_\_\_.
- II.5** QUE PARA EFECTOS DEL PRESENTE CONVENIO DE COORDINACIÓN ESPECÍFICO SEÑALA COMO SU DOMICILIO EL UBICADO EN \_\_\_\_\_.
- III. DECLARAN “LAS PARTES”, A TRAVÉS DE SUS REPRESENTANTES:**
- III.1** QUE ES SU VOLUNTAD FORTALECER Y PARTICIPAR EN LA OPERACIÓN DE “EL PROGRAMA”, MEDIANTE LA REALIZACIÓN DEL PROYECTO OBJETO DE ESTE CONVENIO DE COORDINACIÓN ESPECÍFICO.
- III.2** QUE PARA LA REALIZACIÓN DE LAS ACCIONES OBJETO DEL PRESENTE CONVENIO DE COORDINACIÓN ESPECÍFICO, MEDIANTE “LA VERTIENTE MEJORAMIENTO DE BARRIOS” SE DESTINARÁN RECURSOS PARA LAS MODALIDADES REFERIDAS EN EL NUMERAL 3.4.1.1 DE “LAS REGLAS”, SEGÚN CORRESPONDA A LAS ESPECIFICACIONES DEL PROYECTO REFERIDO EN EL ANEXO TÉCNICO DE AUTORIZACIÓN (ANEXO 1):
- III.3** QUE EL PROYECTO OBJETO DE ESTE CONVENIO DE COORDINACIÓN ESPECÍFICO NO SE DUPLICA DE MANERA TOTAL O PARCIAL, NI CONTRAPONÉ CON NINGÚN OTRO APOYADO POR EL GOBIERNO FEDERAL, ESTATAL O MUNICIPAL.

EN VIRTUD DE LOS ANTECEDENTES Y DECLARACIONES, Y CON FUNDAMENTO EN LOS ARTÍCULOS 26, APARTADO A, DE LA CONSTITUCIÓN POLÍTICA DE LOS ESTADOS UNIDOS MEXICANOS; 26 Y 41 DE LA LEY ORGÁNICA DE LA ADMINISTRACIÓN PÚBLICA FEDERAL; 1, 4, 75 Y 77 DE LA LEY FEDERAL DE PRESUPUESTO Y RESPONSABILIDAD HACENDARIA; 1 DEL REGLAMENTO DE LA LEY FEDERAL DE PRESUPUESTO Y RESPONSABILIDAD HACENDARIA; 8, 9, 48, 49, 50 Y 51 DE LA LEY GENERAL DE ASENTAMIENTOS HUMANOS, ORDENAMIENTO TERRITORIAL Y DESARROLLO URBANO; 70, FRACCIÓN XV, DE LA LEY GENERAL DE TRANSPARENCIA Y ACCESO A LA INFORMACIÓN PÚBLICA; 3 DE LA LEY FEDERAL DE TRANSPARENCIA Y ACCESO A LA INFORMACIÓN PÚBLICA; 9, 13, 16, 35 Y 36 DEL REGLAMENTO INTERIOR DE LA SECRETARÍA DE DESARROLLO AGRARIO, TERRITORIAL Y URBANO; LAS DISPOSICIONES APLICABLES A “LA VERTIENTE DE MEJORAMIENTO DE BARRIOS” PREVISTAS EN “LAS REGLAS”, Y DEMÁS DISPOSICIONES JURÍDICAS APLICABLES, “LAS PARTES” CELEBRAN EL PRESENTE CONVENIO DE COORDINACIÓN ESPECÍFICO, AL TENOR DE LAS SIGUIENTES:

### CLÁUSULAS

**PRIMERA. OBJETO.- “LAS PARTES”** ACUERDAN CONJUNTAR ACCIONES Y RECURSOS PARA LA OPERACIÓN DE “EL PROGRAMA” EN “LA VERTIENTE MEJORAMIENTO DE BARRIOS”, A TRAVÉS DE LA EJECUCIÓN DEL PROYECTO \_\_\_\_\_, EN LO SUCESIVO “EL PROYECTO”, DE CONFORMIDAD CON EL ANEXO TÉCNICO DE AUTORIZACIÓN (ANEXO 1).

PARA EFECTOS DEL PÁRRAFO ANTERIOR, “LA SEDATU” LLEVARÁ A CABO LA EJECUCIÓN DE “EL PROYECTO” POR SÍ O A TRAVÉS DE UN TERCERO, HASTA POR EL MONTO AUTORIZADO.

**SEGUNDA. NORMATIVIDAD.- “LAS PARTES”** SE SUJETARÁN A LO QUE ESTABLECE LA NORMATIVA FEDERAL Y LOCAL APLICABLE, A “LAS REGLAS”, Y AL ANEXO TÉCNICO DE AUTORIZACIÓN DE “EL PROYECTO” EN LA OPERACIÓN DE “EL PROGRAMA”.

**TERCERA. NATURALEZA DE LOS SUBSIDIOS EN ESPECIE.- “LAS PARTES”** ACUERDAN QUE LOS SUBSIDIOS FEDERALES SERÁN ENTREGADOS A “EL MUNICIPIO” EN ESPECIE Y QUE LOS RECURSOS FINANCIEROS LOCALES APORTADOS EN EL MARCO DE “EL PROGRAMA” SE EJERCERÁN EN LAS ZONAS DE ACTUACIÓN DE “LA VERTIENTE MEJORAMIENTO DE BARRIO”, CONFORME LO DETERMINE “EL PROGRAMA” Y “LAS REGLAS”.

**CUARTA. INSTANCIA EJECUTORA.- “EL MUNICIPIO”** OTORGARÁ LAS FACILIDADES NECESARIAS PARA QUE “LA INSTANCIA EJECUTORA” PUEDA LLEVAR A CABO LA EJECUCIÓN DE “EL PROYECTO”.

LOS RECURSOS FEDERALES QUE SE COMPROMETAN EN ESTE CONVENIO DE COORDINACIÓN ESPECÍFICO, ESTÁN SUJETOS A LA DISPONIBILIDAD PRESUPUESTARIA DE “EL PROGRAMA”.

**QUINTA. RESPONSABILIDADES DE “LA INSTANCIA EJECUTORA”.- “LA INSTANCIA EJECUTORA”**, POR SÍ O A TRAVÉS DE TERCEROS, SE APEGARÁ ESTRICTAMENTE A LO DISPUESTO EN “LAS REGLAS”, Y AL PRESENTE INSTRUMENTO, ADEMÁS, TENDRÁ LAS RESPONSABILIDADES SIGUIENTES:

- a) SUSCRIBIR LOS INSTRUMENTOS JURÍDICOS QUE CORRESPONDAN, DE ACUERDO CON LAS DISPOSICIONES APLICABLES, PARA LA EJECUCIÓN DE “EL PROYECTO”, CON SUJECCIÓN A LA NORMATIVIDAD DE “EL PROGRAMA” Y LA LEGISLACIÓN FEDERAL APLICABLE; (todos los casos)



- b) REALIZAR LOS PAGOS RESPECTIVOS CONFORME A LOS AVANCES EN LA EJECUCIÓN DE "EL PROYECTO" MEDIANTE EL INSTRUMENTO FINANCIERO CORRESPONDIENTE.
- c) PROPORCIONAR LA INFORMACIÓN SOBRE LOS AVANCES Y RESULTADOS FÍSICOS Y FINANCIEROS DE "EL PROYECTO", ASÍ COMO LA QUE PERMITA EFECTUAR EL SEGUIMIENTO DE "EL PROGRAMA", UTILIZANDO PARA ELLO EL SISTEMA DE INFORMACIÓN DETERMINADO POR "LA SEDATU"; (todos los casos)
- d) INTEGRAR Y CONSERVAR, CONFORME SE ESTABLECE EN LA LEGISLACIÓN APLICABLE Y EN EL NUMERAL 5.1.10 DE "LAS REGLAS", EL EXPEDIENTE TÉCNICO DE CADA PROYECTO, QUE INCLUYA TODA LA DOCUMENTACIÓN DE LOS ACTOS QUE SE REALICEN EN SU EJECUCIÓN, Y DE LOS GASTOS EFECTUADOS CON RECURSOS DEL PROGRAMA; (todos los casos)
- e) ELABORAR Y MANTENER ACTUALIZADO UN REGISTRO DE LOS SUBSIDIOS DE "EL PROGRAMA" Y EN SU CASO DE LOS RECURSOS FINANCIEROS LOCALES APORTADOS Y EJERCIDOS; (todos los casos)
- f) SUPERVISAR LAS OBRAS DE LAS INTERVENCIONES INTEGRALES ASÍ COMO BRINDAR LAS FACILIDADES NECESARIAS A LAS ÁREAS Y ÓRGANOS COMPETENTES PARA LLEVAR A CABO LA FISCALIZACIÓN Y VERIFICACIÓN DE "EL PROYECTO" APOYADOS POR EL PROGRAMA; (para obra)
- g) ELABORAR Y FIRMAR EL ACTA DE ENTREGA-RECEPCIÓN DE CADA UNA DE LAS OBRAS O EL INFORME DE RESULTADOS PARA EL CASO DE ACCIONES; (todos los casos)
- h) VERIFICAR QUE LAS CONTRATACIONES Y/O ADQUISICIONES DE "EL PROYECTO" SE DESARROLLEN CONFORME A LA NORMATIVIDAD APLICABLE; (todos los casos)
- i) LAS DEMÁS QUE ESTABLEZCAN LA INSTANCIA NORMATIVA, "LAS REGLAS" Y LAS DEMÁS DISPOSICIONES JURÍDICAS APLICABLES PARA EL CUMPLIMIENTO DEL OBJETO DEL PRESENTE CONVENIO. (todos los casos)

**SEXTA. RESPONSABILIDADES DE "EL MUNICIPIO".-** "EL MUNICIPIO" SE APEGARÁ ESTRICTAMENTE A LO DISPUESTO EN "LAS REGLAS", Y AL PRESENTE INSTRUMENTO, Y TENDRÁ LAS RESPONSABILIDADES SIGUIENTES:

- a) MANIFESTAR Y JUSTIFICAR, EN SU CASO, QUE LAS INTERVENCIONES INTEGRALES PRESENTADAS, CUMPLEN CON LOS CRITERIOS DE EQUIDAD, INCLUSIÓN, DESARROLLO URBANO Y SUSTENTABILIDAD; EN TÉRMINOS DE LA LEGISLACIÓN Y PROGRAMAS EN LA MATERIA; (todos los casos)
- b) SUSCRIBIR LOS INSTRUMENTOS JURÍDICOS QUE SEAN NECESARIOS, DE ACUERDO CON LAS DISPOSICIONES JURÍDICAS APLICABLES, PARA DAR CUMPLIMIENTO AL OBJETO DEL PRESENTE CONVENIO. EN ESTOS INSTRUMENTOS DEBERÁ INCLUIRSE LA CONFORMIDAD DE LAS PARTES PARA ACATAR LA NORMATIVIDAD DE "EL PROGRAMA" Y LA LEGISLACIÓN FEDERAL QUE RESULTE APLICABLE; (todos los casos)
- c) AGILIZAR LA PRESTACIÓN DE LOS SERVICIOS PÚBLICOS MUNICIPALES QUE SEAN NECESARIOS PARA UNA EJECUCIÓN EFICIENTE DE "EL PROYECTO". (todos los casos)
- d) GEORREFERENCIAR, EN SU CASO, LAS OBRAS O ACCIONES USANDO COMO BASE LA CARTOGRAFÍA DIGITAL PROPORCIONADA POR EL "AR" DE "LA VERTIENTE MEJORAMIENTO DE BARRIOS"; (para obra)
- e) DURANTE TODO EL TIEMPO DE EJECUCIÓN DE LA OBRA, OTORGAR Y, DE SER NECESARIO, CUBRIR LOS COSTOS RELACIONADOS CON CADA UNO DE LOS PERMISOS, LICENCIAS, AUTORIZACIONES Y DEMÁS ACTOS DE COMPETENCIA MUNICIPAL QUE SE REQUIERAN PARA LA REALIZACIÓN DE "EL PROYECTO", DE CONFORMIDAD CON LA NORMATIVIDAD APLICABLE, CONFORME A LO REFERIDO EN EL ANEXO 2, EL CUAL FORMA PARTE INTEGRANTE DEL PRESENTE CONVENIO. (todos los casos)
- f) AUTORIZAR LOS USOS DE SUELOS NECESARIOS PARA LA REALIZACIÓN DE "EL PROYECTO", DE ACUERDO A LOS PLANES Y PROGRAMAS DE DESARROLLO URBANO VIGENTES. (todos los casos)
- g) REALIZAR LAS LABORES DE MANTENIMIENTO QUE REQUIERAN A LO TANTO LAS SUPERFICIES CON POTENCIAL DE INTERVENCIÓN, ASÍ COMO LAS OBRAS DE EQUIPAMIENTO, SERVICIOS Y/O VIVIENDA ALINEADAS CON "EL PROYECTO", A EFECTO DE QUE SE ENCUENTREN EN CONDICIONES ÓPTIMAS A LO LARGO DE TODA SU VIDA ÚTIL. (todos los casos)

- h) GARANTIZAR LA OPERACIÓN Y MANTENIMIENTO DE LAS OBRAS Y ESPACIOS PÚBLICOS, EN TÉRMINOS DEL NUMERAL 5.6 DE "LAS REGLAS", CON EL PROPÓSITO DE QUE CONSERVEN, SEGÚN SEA EL CASO, SU CARÁCTER DE USO PÚBLICO Y SU VOCACIÓN ORIGINAL. PARA ELLO, PRESENTARÁ AL "AR", EL PROGRAMA DE MANTENIMIENTO DE LAS OBRAS REALIZADAS, EN APEGO A LA LEGISLACIÓN APLICABLE, PUDIENDO IMPULSAR DIVERSAS ACCIONES COMO: 1.- CONCERTAR EL MANTENIMIENTO CON INSTITUCIONES EDUCATIVAS O ACADÉMICAS; 2.- LA ADOPCIÓN DE OBRAS O ESPACIOS POR PARTE DE EMPRESAS PRIVADAS QUE GARANTICE SU CONSERVACIÓN, Y 3.- LA PARTICIPACIÓN DE PATRONATOS QUE APORTEN RECURSOS PARA LA CONTINUIDAD DE ACCIONES Y LA PRESERVACIÓN DE LAS OBRAS. (para obra)
- i) LLEVAR A CABO ANTE LAS INSTANCIAS LEGISLATIVAS Y/O EJECUTIVAS QUE CORRESPONDAN, LAS GESTIONES NECESARIAS QUE ASEGUREN LA OPERACIÓN Y MANTENIMIENTO PERMANENTE DE LAS OBRAS DE EQUIPAMIENTO Y SERVICIOS QUE SE DESARROLLEN CON BASE EN "EL PROGRAMA" A QUE SE REFIERE ESTE INSTRUMENTO.
- j) MANTENER EN BUEN ESTADO LAS OBRAS Y EQUIPOS, ASÍ COMO VIGILAR Y SUFRAGAR SU CONTINÚA Y ADECUADA OPERACIÓN, YA SEA CON RECURSOS PROPIOS O DE LOS GOBIERNOS LOCALES, EN SU CASO. (para obra)
- k) PREVIO A CUALQUIER INTERVENCIÓN, ACREDITAR LA PROPIEDAD DE LOS INMUEBLES EN LOS QUE SE DESARROLLAN LOS PROYECTOS DE OBRA QUE REALICEN EN LOS EQUIPAMIENTOS URBANOS Y ESPACIOS PÚBLICOS. (para obra)
- l) APLICAR EL INSTRUMENTO DE REGISTRO DE BENEFICIARIOS RECABANDO EL CONSENTIMIENTO PARA EL MANEJO DE DATOS PERSONALES, E INTEGRAR, ACTUALIZAR Y ALIMENTAR EL SISTEMA DE INFORMACIÓN DETERMINADO POR "LA SEDATU", PARA LA CONFORMACIÓN DEL PADRÓN CORRESPONDIENTE; (para obra)
- m) PROMOVER, INTEGRAR Y DAR SEGUIMIENTO, CON EL APOYO DE "LA SEDATU", LAS ACTIVIDADES EN MATERIA DE CONTRALORÍA SOCIAL; ENTRE OTRAS CONFORMANDO Y CAPACITANDO A LOS COMITÉS DE CONTRALORÍA SOCIAL, AJUSTÁNDOSE AL ESQUEMA DE OPERACIÓN, LA GUÍA OPERATIVA Y EL PROGRAMA ANUAL DE TRABAJO EN LA MATERIA DETERMINADO POR EL PROGRAMA, Y VALIDADOS POR LA SECRETARÍA DE LA FUNCIÓN PÚBLICA; (para obra)
- n) SUPERVISAR DIRECTAMENTE LAS OBRAS DE LAS INTERVENCIONES INTEGRALES ASÍ COMO BRINDAR LAS FACILIDADES NECESARIAS A LAS ÁREAS Y ÓRGANOS COMPETENTES PARA LLEVAR A CABO LA FISCALIZACIÓN Y VERIFICACIÓN DE "EL PROYECTO" APOYADO POR EL PROGRAMA; (para obra)
- o) ELABORAR Y FIRMAR EL ACTA DE ENTREGA-RECEPCIÓN DE CADA UNA DE LAS OBRAS O EL INFORME DE RESULTADOS PARA EL CASO DE ACCIONES; (todos los casos)
- p) DAR A CONOCER AL CABILDO LAS OBRAS RECIBIDAS, CONFORME A LO DISPUESTO EN EL PRESENTE CONVENIO. LLEVAR A CABO SU REGISTRO EN LA CUENTA PÚBLICA MUNICIPAL E INCORPORARLO EN EL PATRIMONIO MUNICIPAL, ASÍ COMO LLEVAR A CABO SU REGISTRO COMO UN BIEN DE DOMINIO PÚBLICO MUNICIPAL ANTE LAS AUTORIDADES CORRESPONDIENTES, DE CONFORMIDAD CON LA NORMATIVIDAD APLICABLE, Y
- q) LAS DEMÁS NECESARIAS PARA EL CUMPLIMIENTO DEL OBJETO DEL PRESENTE CONVENIO, ASÍ COMO LAS QUE ESTABLEZCAN LA INSTANCIA NORMATIVA, "LAS REGLAS" Y LAS DEMÁS DISPOSICIONES APLICABLES. (todos los casos)

**SÉPTIMA. RECURSOS FINANCIEROS.- "LAS PARTES"** ACUERDAN QUE PARA LA REALIZACIÓN DE "EL PROYECTO" OBJETO DEL PRESENTE CONVENIO DE COORDINACIÓN ESPECÍFICO, SE PREVÉ UNA INVERSIÓN TOTAL DE \$ \_\_\_\_\_ (\_\_\_\_\_ M. N.), CANTIDAD QUE SE CUBRIRÁ MEDIANTE EL INSTRUMENTO FINANCIERO CORRESPONDIENTE.

**OCTAVA. OTRAS RESPONSABILIDADES DE "LA INSTANCIA EJECUTORA".- "LA INSTANCIA EJECUTORA"**, POR SÍ O A TRAVÉS DE TERCEROS, SERÁ LA ÚNICA RESPONSABLE DE LA REALIZACIÓN DE "EL PROYECTO" Y DEBERÁ SUJETARSE A TODOS LOS REGLAMENTOS Y ORDENAMIENTOS DE LAS AUTORIDADES COMPETENTES EN MATERIA DE CONSTRUCCIÓN, SEGURIDAD, USO DE LA VÍA PÚBLICA, PROTECCIÓN ECOLÓGICA Y DEL MEDIO AMBIENTE QUE RIJAN EN EL ÁMBITO FEDERAL, ESTATAL O MUNICIPAL, ASÍ COMO A LAS INSTRUCCIONES QUE AL EFECTO LE SEÑALE "LA SEDATU".

**NOVENA. INSTRUMENTACIÓN DE "EL PROYECTO".-** "EL PROYECTO" SE EJECUTARÁ CONFORME A LO ESTABLECIDO EN LOS ANEXOS 1 Y 3, Y SE REGISTRARÁ Y ACTUALIZARÁ PERIÓDICAMENTE EN EL SISTEMA QUE AL EFECTO ESTABLEZCA "LA SEDATU" Y QUE COMUNIQUE AL "LA INSTANCIA EJECUTORA".

**DÉCIMA ENLACES.** - "LA SEDATU" DESIGNA COMO ENLACE CON "LA INSTANCIA EJECUTORA" A LA MAESTRA MARÍA DOLORES FRANCO DELGADO, TITULAR DE LA UNIDAD DE PROGRAMAS DE APOYO A LA INFRAESTRUCTURA Y SERVICIOS, QUIEN SERÁ RESPONSABLE DE LA SUPERVISIÓN, VIGILANCIA, CONTROL Y REVISIÓN DE TODO LO RELACIONADO CON "EL PROYECTO", INCLUYENDO LA ELABORACIÓN Y/O RECEPCIÓN DE LOS REPORTES Y ACTUALIZACIÓN A QUE SE HACEN REFERENCIA EN LA CLÁUSULA QUINTA DE ESTE CONVENIO DE COORDINACIÓN ESPECÍFICO.

PARA LO RELATIVO AL CUMPLIMIENTO DEL OBJETO DEL PRESENTE CONVENIO, "EL MUNICIPIO" DESIGNA COMO ENLACE CON "LA SEDATU" A \_\_\_\_\_, QUIEN SERÁ RESPONSABLE DE INFORMAR TODO LO RELACIONADO SOBRE LA SUPERVISIÓN, VIGILANCIA, CONTROL Y REVISIÓN DE "EL PROYECTO", INCLUYENDO LOS REPORTES Y ACTUALIZACIÓN A QUE HACEN REFERENCIA LAS CLÁUSULAS QUINTA Y SEXTA DE ESTE CONVENIO DE COORDINACIÓN ESPECÍFICO.

"LA INSTANCIA EJECUTORA" DESIGNA COMO "LA SEDATU" A \_\_\_\_\_, QUIEN SERÁ RESPONSABLE DE INFORMAR TODO LO RELACIONADO SOBRE LA SUPERVISIÓN, VIGILANCIA, CONTROL Y REVISIÓN DE "EL PROYECTO", INCLUYENDO LOS REPORTES Y ACTUALIZACIÓN A QUE HACEN REFERENCIA LAS CLÁUSULAS QUINTA Y SEXTA DE ESTE CONVENIO DE COORDINACIÓN ESPECÍFICO.

**DÉCIMA PRIMERA. CALENDARIO DE EJECUCIÓN DE "EL PROYECTO".**- LA EJECUCIÓN DE "EL PROYECTO" SE LLEVARÁ A CABO CONFORME AL CALENDARIO DE EJECUCIÓN QUE SE INTEGRA AL PRESENTE COMO ANEXO 2, EL CUAL FORMA PARTE INTEGRANTE DE ESTE CONVENIO, DE CONFORMIDAD CON LO ESTABLECIDO EN EL ANEXO TÉCNICO DE AUTORIZACIÓN.

**DÉCIMA SEGUNDA. EJERCICIO DE LOS SUBSIDIOS.**- EL EJERCICIO DE LOS SUBSIDIOS SE SUJETARÁ A LAS DISPOSICIONES JURÍDICAS APLICABLES.

**DÉCIMA TERCERA. VISITAS DE SEGUIMIENTO.**- "EL MUNICIPIO" SE COMPROMETE A OTORGAR LAS FACILIDADES NECESARIAS A "LA SEDATU" PARA QUE ÉSTA REALICE VISITAS DE SEGUIMIENTO A LAS OBRAS Y ACCIONES REALIZADAS CON SUBSIDIOS FEDERALES, ASÍ COMO PARA TENER ACCESO A EQUIPOS, MATERIALES, INFORMACIÓN, REGISTROS Y DOCUMENTOS QUE ESTIME PERTINENTE CONOCER Y QUE ESTÉN RELACIONADOS CON LA EJECUCIÓN DE LAS MISMAS.

**DÉCIMA CUARTA. TERMINACIÓN ANTICIPADA.**- "LAS PARTES" ACUERDAN QUE AL BASARSE EL PRESENTE INSTRUMENTO EN EL PRINCIPIO DE LA BUENA FE, SE PODRÁ CONVENIR LA TERMINACIÓN ANTICIPADA DEL MISMO, POR ACUERDO DE VOLUNTADES, O BIEN, POR QUE "LAS PARTES" INCUMPLAN CON LAS OBLIGACIONES CONTRAÍDAS..

**DÉCIMA QUINTA. TERMINACIÓN POR CASO FORTUITO, FUERZA MAYOR O CUMPLIMIENTO ANTICIPADO.**- EL PRESENTE CONVENIO DE COORDINACIÓN ESPECÍFICO TAMBIÉN SE PODRÁ DAR POR TERMINADO DE MANERA ANTICIPADA POR ALGUNA DE LAS SIGUIENTES CAUSAS:

- a) DE PRESENTARSE CASO FORTUITO, ENTENDIÉNDOSE ÉSTE POR UN ACONTECIMIENTO DE LA NATURALEZA.
- b) POR FUERZA MAYOR, ENTENDIÉNDOSE UN HECHO HUMANAMENTE INEVITABLE.
- c) POR CUMPLIMIENTO ANTICIPADO DEL OBJETO DEL PRESENTE CONVENIO DE COORDINACIÓN ESPECÍFICO.

**DÉCIMA SÉPTIMA. RESCISIÓN DEL CONVENIO.**- "LA SEDATU" EN CUALQUIER MOMENTO PODRÁ RESCINDIR EL PRESENTE INSTRUMENTO JURÍDICO, SIN QUE MEDIE RESOLUCIÓN JUDICIAL Y SIN RESPONSABILIDAD ALGUNA, CUANDO "EL MUNICIPIO" INCURRA EN CUALQUIERA DE LOS SIGUIENTES SUPUESTOS:

- a) NO CUMPLAN EN TIEMPO Y FORMA CON LOS COMPROMISOS PACTADOS EN ESTE CONVENIO DE COORDINACIÓN ESPECÍFICO ASÍ COMO, EN LOS CASOS QUE CORRESPONDA, CON LO ESTABLECIDO EN LA LEY FEDERAL DE PRESUPUESTO Y RESPONSABILIDAD HACENDARIA Y SU REGLAMENTO; EL DECRETO DE PRESUPUESTO DE EGRESOS DE LA FEDERACIÓN PARA EL EJERCICIO FISCAL 2019; LA LEY DE OBRAS PÚBLICAS Y SERVICIOS RELACIONADOS CON LAS MISMAS Y SU REGLAMENTO; LA LEY DE ADQUISICIONES, ARRENDAMIENTOS Y SERVICIOS DEL SECTOR PÚBLICO Y SU REGLAMENTO, "LAS REGLAS", LO DISPUESTOS EN LOS ANEXOS 1, 2 Y 3, O LO DISPUESTO EN OTRAS NORMAS JURÍDICAS FEDERALES Y LOCALES APLICABLES.
- b) CUANDO SE DETECTE INCUMPLIMIENTO AL CONVENIO DE COORDINACIÓN ESPECÍFICO Y/O A SUS RESPECTIVOS CONVENIOS MODIFICATORIOS.
- c) CUANDO NO SE RECIBA OPORTUNAMENTE LA APORTACIÓN DE RECURSOS DE "EL MUNICIPIO"

- d) POR FALTA DE ENTREGA DE INFORMACIÓN, REPORTES Y DEMÁS DOCUMENTACIÓN PREVISTA EN LAS "LAS REGLAS", CONVENIO DE COORDINACIÓN ESPECÍFICO Y/O SUS RESPECTIVOS CONVENIOS MODIFICATORIOS.

**DÉCIMA OCTAVA. MODIFICACIONES.-** DE CONSIDERARLO PROCEDENTE, EL PRESENTE CONVENIO DE COORDINACIÓN ESPECÍFICO Y SUS ANEXOS SE PODRÁN MODIFICAR DE COMÚN ACUERDO POR "**LAS PARTES**", CONFORME A LOS PRECEPTOS Y LINEAMIENTOS QUE LO ORIGINAN. DICHAS MODIFICACIONES DEBERÁN CONSTAR POR ESCRITO EN EL CONVENIO MODIFICATORIO RESPECTIVO, Y ENTRARÁN EN VIGOR A PARTIR DE SU SUSCRIPCIÓN. LAS MODIFICACIONES SERÁN SUSCRITAS POR LOS SERVIDORES PÚBLICOS COMPETENTES Y DEBIDAMENTE ACREDITADOS EN LA FECHA EN QUE SE FIRMIEN LOS DOCUMENTOS Y SE ENTENDERÁN INCORPORADAS AL INSTRUMENTO PRINCIPAL DEL CUAL SURGEN.

**DÉCIMA NOVENA. EVALUACIÓN DE RECURSOS FEDERALES.-** EL CONTROL, VIGILANCIA Y EVALUACIÓN DE LOS RECURSOS FEDERALES DEL PRESENTE INSTRUMENTO CORRESPONDERÁ A "**LA SEDATU**", A LA SECRETARÍA DE LA FUNCIÓN PÚBLICA, AL ÓRGANO INTERNO DE CONTROL EN "**LA SEDATU**" Y A LA AUDITORÍA SUPERIOR DE LA FEDERACIÓN, CONFORME A LAS ATRIBUCIONES QUE LES CONFIERE LA LEY ORGÁNICA DE LA ADMINISTRACIÓN PÚBLICA FEDERAL, LA LEY DE FISCALIZACIÓN SUPERIOR DE LA FEDERACIÓN Y LAS DEMÁS DISPOSICIONES NORMATIVAS APLICABLES, SEGÚN CORRESPONDA.

**VIGÉSIMA. REVISIÓN DEL CONTENIDO.-** CON EL OBJETO DE ASEGURAR LA APLICACIÓN Y EFECTIVIDAD DEL PRESENTE INSTRUMENTO "**LAS PARTES**" SE COMPROMETEN A REVISAR PERIÓDICAMENTE SU CONTENIDO, ASÍ COMO ADOPTAR LAS MEDIDAS NECESARIAS PARA ESTABLECER EL ENLACE Y LA COMUNICACIÓN REQUERIDA PARA DAR EL DEBIDO SEGUIMIENTO A LOS COMPROMISOS ASUMIDOS.

**VIGÉSIMA PRIMERA. SOLUCIÓN DE CONTROVERSIAS.-** "**LAS PARTES**", MANIFIESTAN SU CONFORMIDAD PARA INTERPRETAR, EN EL ÁMBITO DE SUS RESPECTIVAS COMPETENCIAS, Y PARA RESOLVER DE COMÚN ACUERDO, TODO LO RELATIVO A LA EJECUCIÓN Y CUMPLIMIENTO DEL PRESENTE CONVENIO DE COORDINACIÓN ESPECÍFICO, ASÍ COMO CONVIENEN EN SUJETARSE PARA TODO LO NO PREVISTO EN EL MISMO, A LO DISPUESTO EN LA LEY FEDERAL DE PRESUPUESTO Y RESPONSABILIDAD HACENDARIA, SU REGLAMENTO, ASÍ COMO A LAS DEMÁS DISPOSICIONES JURÍDICAS APLICABLES.

DE LAS CONTROVERSIAS QUE SURJAN CON MOTIVO DE LA EJECUCIÓN Y CUMPLIMIENTO DEL PRESENTE CONVENIO DE COORDINACIÓN ESPECÍFICO, QUE NO PUEDAN SER RESUELTAS DE COMÚN ACUERDO, CONOCERÁN LOS TRIBUNALES FEDERALES CON SEDE EN LA CIUDAD DE MÉXICO.

**VIGÉSIMA SEGUNDA. CONTROL PRESUPUESTAL.-** "LA SEDATU" EN EL ÁMBITO DE SU COMPETENCIA, LLEVARÁ A CABO EL CONTROL QUE CORRESPONDA EN EL ÁMBITO PRESUPUESTARIO, EL SEGUIMIENTO, REGISTRO Y CONTROL DE LAS ACCIONES DERIVADAS DEL PRESENTE CONVENIO DE COORDINACIÓN ESPECÍFICO.

**VIGÉSIMA TERCERA. DIFUSIÓN.-** "**LAS PARTES**" SERÁN RESPONSABLES DE QUE DURANTE LA EJECUCIÓN DE "EL PROYECTO" OBJETO DE ESTE CONVENIO DE COORDINACIÓN ESPECÍFICO SE CUMPLAN LAS DISPOSICIONES, ESTRATEGIAS Y PROGRAMAS EN MATERIA DE DIFUSIÓN, Y QUE SE ENCUENTREN SEÑALADAS EN EL DECRETO DE PRESUPUESTO DE EGRESOS DE LA FEDERACIÓN PARA EL EJERCICIO FISCAL 2019; ASÍ COMO EN "LAS REGLAS".

LA PUBLICIDAD, INFORMACIÓN, LA PAPELERÍA Y LA DOCUMENTACIÓN OFICIAL RELATIVA A LAS ACCIONES REALIZADAS DEBERÁ IDENTIFICARSE CON EL ESCUDO NACIONAL EN LOS TÉRMINOS QUE ESTABLECE LA LEY SOBRE EL ESCUDO, LA BANDERA Y EL HIMNO NACIONALES, Y EL DECRETO DE PRESUPUESTO DE EGRESOS DE LA FEDERACIÓN PARA EL EJERCICIO FISCAL 2019, E INCLUIR LA SIGUIENTE LEYENDA "ESTE PROGRAMA ES PÚBLICO, AJENO A CUALQUIER PARTIDO POLÍTICO. QUEDA PROHIBIDO EL USO PARA FINES DISTINTOS A LOS ESTABLECIDOS EN EL PROGRAMA.

**VIGÉSIMA CUARTA. CONTRALORÍA SOCIAL.-** "**LAS PARTES**" SERÁN RESPONSABLES DE QUE DURANTE LA EJECUCIÓN DE "EL PROYECTO" OBJETO DE ESTE CONVENIO DE COORDINACIÓN ESPECÍFICO SE CUMPLAN LAS DISPOSICIONES SEÑALADAS EN EL NUMERAL 6.5 Y DEMÁS APLICABLES DE "LAS REGLAS", RELATIVOS A ACCIONES DE CONTRALORÍA SOCIAL; ASÍ COMO LO SEÑALADO EN EL "ACUERDO POR EL QUE SE ESTABLECEN LOS LINEAMIENTOS PARA LA PROMOCIÓN Y OPERACIÓN DE LA CONTRALORÍA SOCIAL EN LOS PROGRAMAS FEDERALES DE DESARROLLO SOCIAL", PUBLICADO EN EL DIARIO OFICIAL DE LA FEDERACIÓN DEL 28 DE OCTUBRE DE 2016.

EN ESE CONTEXTO, "**LA SEDATU**" SE COMPROMETE A:

- a) PROPORCIONAR EL ESQUEMA, LA GUÍA OPERATIVA Y EL PROGRAMA ANUAL DE TRABAJO DE CONTRALORÍA SOCIAL.

- b) CAPACITAR Y ASESORAR EN LA MATERIA DE CONTRALORÍA SOCIAL A LOS SERVIDORES PÚBLICOS DE LAS DEPENDENCIAS Y/O ENTIDADES DE LA ADMINISTRACIÓN PÚBLICA FEDERAL, Y/O ENTIDADES FEDERATIVAS Y/O LOS MUNICIPIOS, SEGÚN CORRESPONDA CONFORME A LO ESTABLECIDO EN EL PRESENTE CONVENIO.
- c) TRAMITAR ANTE LA "AR" EL ACCESO AL SISTEMA INFORMÁTICO DE CONTRALORÍA SOCIAL A EFECTO DE QUE LAS ENTIDADES FEDERATIVAS Y MUNICIPIOS, SEGÚN CORRESPONDA, CAPTUREN LAS ACTIVIDADES DE PROMOCIÓN DE CONTRALORÍA SOCIAL EFECTUADAS.

POR OTRA PARTE LAS "DEPENDENCIAS Y/O ENTIDADES DE LA ADMINISTRACIÓN PÚBLICA FEDERAL, Y/O GOBIERNOS DE LAS ENTIDADES FEDERATIVAS Y/O GOBIERNOS DE LOS MUNICIPIOS Y/O ALCALDÍAS", SEGÚN CORRESPONDA, SE COMPROMETEN A:

- a) PROPORCIONAR A LOS COMITÉS DE CONTRALORÍA SOCIAL TODA LA INFORMACIÓN PÚBLICA RELACIONADA CON LA OPERACIÓN DE "EL PROYECTO", PARA QUE REALICEN SUS ACTIVIDADES;
- b) ORGANIZAR O PARTICIPAR EN LAS REUNIONES QUE SE CELEBREN CON LOS BENEFICIARIOS DE "EL PROYECTO", TENDIENTES A CONSTITUIR LOS COMITÉS;
- c) CAPACITAR Y ASESORAR A LOS INTEGRANTES DE LOS COMITÉS;
- d) PARTICIPAR EN LAS REUNIONES QUE ORGANICE "LA SEDATU" CON LOS BENEFICIARIOS O LOS INTEGRANTES DE LOS COMITÉS, PARA QUE ÉSTOS EXPRESEN SUS NECESIDADES, OPINIONES, QUEJAS O DENUNCIAS RELACIONADAS CON LA EJECUCIÓN DE "EL PROYECTO", LA APLICACIÓN DE LOS RECURSOS PÚBLICOS ASIGNADOS AL MISMO Y EL CUMPLIMIENTO DE LAS METAS;
- e) ASESORAR A LOS INTEGRANTES DE LOS COMITÉS EN EL LLENADO DE LOS INFORMES, ASÍ COMO APOYAR A "LA SEDATU" EN SU CAPTACIÓN;
- f) PONER A DISPOSICIÓN DE LOS BENEFICIARIOS DE "EL PROYECTO", LOS MECANISMOS LOCALES DE ATENCIÓN A QUEJAS Y DENUNCIAS, ASÍ COMO PROPORCIONAR LA INFORMACIÓN REFERENTE A LOS MECANISMOS DE ATENCIÓN A QUEJAS Y DENUNCIAS COMPETENCIA DEL GOBIERNO FEDERAL;
- g) RECIBIR LAS QUEJAS Y DENUNCIAS QUE PUEDAN DAR LUGAR AL MEJORAMIENTO DE LA GESTIÓN DE "EL PROYECTO" O AL FINCAMIENTO DE RESPONSABILIDADES ADMINISTRATIVAS, CIVILES O PENALES RELACIONADAS, ASÍ COMO CANALIZARLAS A LAS AUTORIDADES COMPETENTES;
- h) CAPTURAR EN EL SISTEMA INFORMÁTICO DE CONTRALORÍA SOCIAL LAS ACTIVIDADES DE PROMOCIÓN DE CONTRALORÍA SOCIAL QUE REALICEN Y LA INFORMACIÓN RELATIVA A LOS INFORMES DE LOS COMITÉS;
- i) VERIFICAR, A TRAVÉS DE LOS ÓRGANOS INTERNOS DE CONTROL Y/O COMISARIOS PÚBLICOS Y/O ÓRGANOS ESTATALES DE CONTROL Y/O DE LOS ÓRGANOS MUNICIPALES DE CONTROL (SEGÚN CORRESPONDA), LAS ACTIVIDADES DE PROMOCIÓN DE CONTRALORÍA SOCIAL QUE CORRESPONDA REALIZAR A LAS ENTIDADES FEDERATIVAS Y MUNICIPIOS; Y
- j) DAR SEGUIMIENTO, EN EL ÁMBITO DE SU COMPETENCIA, A LOS RESULTADOS EN MATERIA DE CONTRALORÍA SOCIAL Y REALIZAR LAS ACCIONES CONDUCENTES PARA ATENDER LAS IRREGULARIDADES DETECTADAS POR LOS COMITÉS;

**VIGÉSIMA QUINTA. TRANSPARENCIA.-** PARA EL TRANSPARENTE EJERCICIO DE LOS RECURSOS FEDERALES "LAS PARTES" CONVIENEN QUE EN TODAS LAS ACTIVIDADES DE DIFUSIÓN Y PUBLICIDAD QUE LLEVE A CABO "LA INSTANCIA EJECUTORA" SOBRE LAS OBRAS Y ACCIONES MATERIA DE "EL PROGRAMA", APOYADAS PARCIAL O TOTALMENTE CON SUBSIDIOS FEDERALES, DEBERÁN OBSERVAR LAS DIRECTRICES, LINEAMIENTOS Y NORMATIVA FEDERAL APLICABLE.

ASIMISMO, "LA INSTANCIA EJECUTORA" Y "EL MUNICIPIO" AL TRATAR DATOS PERSONALES EN TÉRMINOS DE LA LEY GENERAL DE PROTECCIÓN DE DATOS PERSONALES EN POSESIÓN DE SUJETOS OBLIGADOS, SE OBLIGA A LLEVAR A CABO LAS SIGUIENTES ACCIONES:

- a) REALIZAR EL TRATAMIENTO ADECUADO DE LOS DATOS PERSONALES RECOLECTADOS DE LOS BENEFICIARIOS;
- b) ABSTENERSE DE TRATAR LOS DATOS PERSONALES PARA FINALIDADES DISTINTAS A LAS DEL PROGRAMA;
- c) IMPLEMENTAR LAS MEDIDAS DE SEGURIDAD NECESARIAS PARA SALVAGUARDAR LOS DATOS PERSONALES RECOLECTADOS;
- d) INFORMAR A "LA SEDATU" ASÍ COMO A LAS AUTORIDADES CORRESPONDIENTES CUANDO OCURRA UNA VULNERACIÓN A LOS DATOS PERSONALES QUE TENGA EN SU POSESIÓN;

- e) GUARDAR CONFIDENCIALIDAD RESPECTO DE LOS DATOS PERSONALES TRATADOS;
- f) ENTREGAR A “LA SEDATU” LA TOTALIDAD DE LOS DATOS PERSONALES EN SU POSESIÓN Y QUE FUERAN OBJETO DE TRATAMIENTO UNA VEZ CUMPLIDA LA RELACIÓN JURÍDICA, SIEMPRE Y CUANDO NO EXISTA UNA PREVISIÓN LEGAL QUE EXIJA LA CONSERVACIÓN DE LOS DATOS PERSONALES;
- g) ABSTENERSE DE TRANSFERIR LOS DATOS PERSONALES, SALVO EN EL CASO DE QUE “LA SEDATU” ASÍ LO DETERMINE, O LA COMUNICACIÓN DERIVE DE UNA SUBCONTRATACIÓN AUTORIZADA, O POR MANDATO EXPRESO DE LA AUTORIDAD COMPETENTE; Y
- h) LAS DEMÁS OBLIGACIONES CONTENIDAS EN LA LEGISLACIÓN DE LA MATERIA.

**VIGÉSIMA SEXTA. RECURSOS NO EJERCIDOS.- “LA INSTANCIA EJECUTORA”** SE COMPROMETE A EJERCER LOS RECURSOS FEDERALES DESCRITOS, EN LAS ACCIONES O PROYECTOS AUTORIZADOS, OBSERVANDO UN ESTRICTO APEGO A “LAS REGLAS”, EL CALENDARIO DE EJECUCIÓN A QUE SE REFIERE EL ANEXO 3, Y DEMÁS NORMATIVIDAD QUE LO RIGE.

**VIGÉSIMA SÉPTIMA. VIGENCIA.-** EL PRESENTE CONVENIO SURTIRÁ EFECTOS A PARTIR DE LA FECHA DE SUSCRIPCIÓN Y TERMINARÁ SU VIGENCIA DE CONFORMIDAD CON EL PLAZO ESTABLECIDO EN EL CALENDARIO DE EJECUCIÓN REFERIDO EN LA CLÁUSULA DÉCIMA PRIMERA DEL PRESENTE INSTRUMENTO.

ENTERADAS LAS PARTES DE SU CONTENIDO Y ALCANCE LEGAL, FIRMAN EL PRESENTE CONVENIO DE COORDINACIÓN ESPECÍFICO EN CINCO TANTOS EN LA xxxxxxxx, A LOS xxxxxx DÍAS DEL MES DE xxxxx DE 2019.

**POR “LA SEDATU”**

**POR “EL MUNICIPIO”**

\_\_\_\_\_  
**MTRA. VANESSA STOERH LINOWSKI**

\_\_\_\_\_  
**NOMBRE**

**TITULAR DE LA UNIDAD DE ADMINISTRACIÓN Y FINANZAS**

**CARGO**

\_\_\_\_\_  
**MTRA. MARÍA DOLORES FRANCO DELGADO TITULAR DE  
 LA UNIDAD DE PROGRAMAS DE APOYO A LA  
 INFRAESTRUCTURA Y SERVICIOS**

\_\_\_\_\_  
**NOMBRE**

**CARGO**

**POR “EL EJECUTOR”**

\_\_\_\_\_  
**NOMBRE**

**CARGO**

LAS ANTEFIRMAS Y FIRMAS QUE ANTECEDEN CORRESPONDEN AL CONVENIO DE COORDINACIÓN ESPECÍFICO DE FECHA \_\_\_\_\_ PARA REALIZAR ACCIONES CONJUNTAS A EFECTO DE LLEVAR A CABO INTERVENCIONES INTEGRALES PARA EL MEJORAMIENTO DE LAS CONDICIONES DE HABILITABILIDAD URBANA DE LOS BARRIOS Y EN LA VIVIENDA DE LA POBLACIÓN OBJETIVO, DE CONFORMIDAD CON LAS REGLAS DE OPERACIÓN DEL PROGRAMA DE MEJORAMIENTO URBANO EN EL EJERCICIO FISCAL 2019, MISMO QUE SUSCRIBEN \_\_\_\_\_ Y \_\_\_\_\_, CON VIGENCIA DEL \_\_\_\_\_ AL \_\_\_\_\_.

Este programa es público, ajeno a cualquier partido político. Queda prohibido el uso para fines distintos a los establecidos en el programa”.

### Anexo C. Indicadores de la MIR

Detalle de la Matriz								
<b>Ramo:</b>	15 - Desarrollo Agrario, Territorial y Urbano							
<b>Unidad Responsable:</b>	510 - Unidad de Programas de Apoyo a la Infraestructura y Servicios							
<b>Clave y Modalidad del Pp:</b>	S - Sujetos a Reglas de Operación							
<b>Denominación del Pp:</b>	S-273 - Programa de Mejoramiento Urbano (PMU)							
Clasificación Funcional:								
<b>Finalidad:</b>	2 - Desarrollo Social							
<b>Función:</b>	2 - Vivienda y Servicios a la Comunidad							
<b>Subfunción:</b>	1 - Urbanización							
<b>Actividad Institucional:</b>	7 - Apoyo en zonas urbanas marginadas							
Fin								
Objetivo			Orden			Supuestos		
Contribuir al bienestar social e igualdad mediante el mejoramiento de las condiciones de habitabilidad de la población asentada en los polígonos de atención prioritaria del Programa.			1			Existen políticas públicas nacionales relativas al desarrollo urbano y vivienda coordinadas y continuas, que atienden el problema de habitabilidad en el país y cuyas acciones no se duplican entre sí. Se cuenta con estabilidad económica en el país, lo que asegura los recursos financieros necesarios para la implementación.		
Indicador	Definición	Método de Cálculo	Tipo de Valor de la Meta	Unidad de Medida	Tipo de Indicador	Dimensión del Indicador	Frecuencia de Medición	Medios de Verificación
Porcentaje de la población beneficiada por las intervenciones del Programa que mejoran sus condiciones de habitabilidad.	Población que mejoró sus condiciones de ejercicio efectivo del derecho a la ciudad en los polígonos de atención prioritaria del Programa por obras y acciones de sus tres vertientes.	(Población beneficiada por obras y acciones del Programa que mejoró sus condiciones de habitabilidad desde año t / Población asentada en los polígonos de atención prioritaria del Programa) X 100. Donde año t=2019.	Relativo	Porcentaje	Estratégico	Eficacia	Anual	Población beneficiada por obras y acciones del Programa que mejoró sus condiciones de habitabilidad desde año t: Bases de datos, Sistema de Información de la SEDATU; Población asentada en los polígonos de atención prioritaria del Programa: Bases de datos, Sistema de Información de la SEDATU
Propósito								
Objetivo			Orden			Supuestos		
Realizar Intervenciones Integrales que mejoren las condiciones de habitabilidad de la población objetivo del Programa.			1			1.- Las autoridades locales e instancias ejecutoras liberan a la comunidad para su uso los proyectos terminados y en estado funcional. 2.- Las (os) beneficiarias (os) finales hacen uso debido de los proyectos y acciones realizados. 3.- Las instancias ejecutoras mantienen en buen estado las obras y equipos apoyados, así como brindan vigilancia y sufragan su continua y adecuada operación.		
Indicador	Definición	Método de Cálculo	Tipo de Valor de la Meta	Unidad de Medida	Tipo de Indicador	Dimensión del Indicador	Frecuencia de Medición	Medios de Verificación
Porcentaje de población que mejora sus condiciones de habitabilidad por obras y acciones en la Vertiente Mejoramiento Integral de Barrios.	Mide el porcentaje de población que mejora sus condiciones de habitabilidad con obras y acciones de la Vertiente Mejoramiento Integral de Barrios respecto a su población asentada en los polígonos de atención prioritaria.	(Población beneficiada con obras y acciones de la Vertiente Mejoramiento Integral de Barrios en el año t / Total de población asentada en los polígonos de atención prioritaria) X 100. Donde t=2019.	Relativo	Porcentaje	Estratégico	Eficacia	Anual	Población beneficiada con obras y acciones de la Vertiente Mejoramiento Integral de Barrios en el año t: Bases de datos, Sistema de Información del Programa; Total de población asentada en los polígonos de atención prioritaria: Sistema de Información del Programa
Porcentaje de población que mejora sus condiciones de habitabilidad por obras y acciones de la Vertiente Vivienda en Ámbito Urbano.	Mide en el porcentaje de población que mejora sus condiciones de habitabilidad por obras y acciones de la Vertiente Vivienda en Ámbito Urbano respecto de su población asentada en los polígonos de atención prioritaria.	(Población beneficiada por las obras y acciones de vivienda en la Vertiente Vivienda en Ámbito Urbano desde el año t / Total de Población asentada en los polígonos de atención prioritaria que requieren obras y acciones de la Vertiente Vivienda en Ámbito Urbano) X 100. Donde t=2019.	Relativo	Porcentaje	Estratégico	Eficacia	Anual	Población beneficiada por las obras y acciones de vivienda en la Vertiente Vivienda en Ámbito Urbano desde el año t: Bases de datos, metodología de cálculo, Sistema de Información del Programa; Total de Población asentada en los polígonos de atención prioritaria que requieren obras y acciones de la Vertiente Vivienda en Ámbito Urbano: Sistema de Información del Programa;

Porcentaje de población que mejora sus condiciones de habitabilidad a través de acciones de la Vertiente Regularización y Certeza Jurídica.	Mide el porcentaje de población en los polígonos de atención prioritaria que mejoró en su certeza jurídica sobre el suelo que ocupa a través del otorgamiento de un Acuerdo de Liberación del Subsidio de Regularización y Certeza Jurídica.	(Población en los polígonos de atención prioritaria que recibió un Acuerdo de Liberación del Subsidio de Regularización en t / Población sujeta a las acciones de la vertiente de Regularización y Certeza Jurídica) x 100, donde t=2019	Relativo	Porcentaje	Estratégico	Eficacia	Anual	Población sujeta a las acciones de la vertiente de Regularización y Certeza Jurídica; Sistema de Información del Programa; Población en los polígonos de atención prioritaria que recibió un Acuerdo de Liberación del Subsidio de Regularización en t; Reporte de acciones de regularización concentrado por el INSUS, Sistema de Información del Programa;
Componente								
Objetivo			Orden			Supuestos		
Mejorar la habitabilidad urbana de los barrios de las zonas de intervención			1			1.- Las instancias ejecutoras dan cumplimiento a la normatividad aplicable en los procesos de licitación y ejecución de los proyectos. 2.- Los proyectos se realizan en los tiempos Programados. 3.- La población tienen la disponibilidad e interés y participar de manera activa en la ejecución y seguimiento en los proyectos y en las distintas actividades que se desarrollan en el Programa. 4.- Las condiciones políticas y de seguridad son estables para que los actores y ejecutores para la ejecución de los proyectos.		
Indicador	Definición	Método de Cálculo	Tipo de Valor de la Meta	Unidad de Medida	Tipo de Indicador	Dimensión del Indicador	Frecuencia de Medición	Medios de Verificación
Porcentaje de proyectos apoyados por la modalidad infraestructura urbana en los polígonos de atención prioritaria del Programa	Mide el porcentaje de proyectos apoyados por la modalidad infraestructura urbana, básica o complementaria en los polígonos de atención prioritaria del Programa respecto a los Programados en el ejercicio 2019.	(Número total de proyectos apoyados por la modalidad infraestructura urbana en el año t / Total de proyectos Programados por la modalidad infraestructura urbana en los polígonos de atención prioritaria del Programa en el año t) X 100. Donde año t=2019	Relativo	Porcentaje	Gestión	Eficacia	Semestral	Número total de proyectos apoyados por la modalidad infraestructura urbana en el año t; Reportes de avance físico-financiero del Sistema de Información de la SEDATU de la Vertiente Mejoramiento Integral de Barrios, bases de datos de las áreas responsables del Programa, entre otros; Total de proyectos Programados por la modalidad infraestructura urbana en los polígonos de atención prioritaria del Programa en el año t; Sistema de Información de la SEDATU
Porcentaje de proyectos apoyados por la modalidad movilidad y conectividad para los polígonos de atención prioritaria del Programa.	Mide el porcentaje de proyectos apoyados por la modalidad movilidad y conectividad para los polígonos de atención prioritaria del Programa respecto a los Programados en el ejercicio 2019.	(Número total de proyectos apoyados por la modalidad movilidad y conectividad en el año t / Proyectos de la modalidad movilidad y conectividad Programados para el año t) X 100. Donde año t=2019.	Relativo	Porcentaje	Gestión	Eficacia	Semestral	Número total de proyectos apoyados por la modalidad movilidad y conectividad en el año t; Reportes de avance físico-financiero del Sistema de Información de la SEDATU de la Vertiente Mejoramiento Integral de Barrios, bases de datos de las áreas responsables del Programa, entre otros; Proyectos de la modalidad movilidad y conectividad Programados para el año t; Sistema de Información de la SEDATU
Porcentaje de proyectos apoyados por la modalidad equipamiento urbano y espacio público en los polígonos de atención prioritaria del Programa.	Mide el porcentaje de proyectos apoyados por la modalidad equipamiento urbano y espacio público para la habilitación, renovación del equipamiento urbano y espacio público en los polígonos de atención prioritaria del Programa respecto a los Programados en el ejercicio 2019.	(Número total de proyectos apoyados por la modalidad equipamiento urbano y espacio público en el año t / Total de proyectos Programados por la modalidad equipamiento urbano y espacio público en el año t) X 100. Donde año t=2019.	Relativo	Porcentaje	Gestión	Eficacia	Semestral	Número total de proyectos apoyados por la modalidad equipamiento urbano y espacio público en el año t; Reportes de avance físico-financiero del Sistema de Información de la SEDATU de la Vertiente Mejoramiento Integral de Barrios, bases de datos de las áreas responsables del Programa, entre otros; Total de proyectos Programados por la modalidad equipamiento urbano y espacio público en el año t; Sistema de Información de la SEDATU
Porcentaje de proyectos de la modalidad participación comunitaria apoyados en los polígonos de atención prioritaria del Programa.	Mide el porcentaje de proyectos apoyados de la modalidad participación comunitaria apoyados en los polígonos de atención prioritaria del Programa respecto a los Programados en el ejercicio 2019.	(Número de informes de resultados de participación comunitaria apoyados en el año t) / (Número total de proyectos de participación comunitaria Programados en el año t) *100. Donde año t=2019.	Relativo	Porcentaje	Gestión	Eficacia	Semestral	Número de informes de resultados de participación comunitaria apoyados en el año t; Reportes de avance físico-financiero del Sistema de Información de la SEDATU de la Vertiente Mejoramiento Integral de Barrios, bases de datos de las áreas responsables del Programa, entre otros; Número total de proyectos de participación comunitaria Programados en el año t; Sistema de Información de la SEDATU
Objetivo			Orden			Supuestos		
Mejorar la habitabilidad de la vivienda de los barrios de las zonas de intervención			2			1.- Se cuenta con el soporte jurídico y normativo, a nivel federal, estatal y municipal necesario 2.- Existe la voluntad e interés del beneficiario respecto a la acción de vivienda. 3.- Existen entidades ejecutoras suficientes para atender las acciones y proyectos.		
Indicador	Definición	Método de Cálculo	Tipo de Valor de la Meta	Unidad de Medida	Tipo de Indicador	Dimensión del Indicador	Frecuencia de Medición	Medios de Verificación
Porcentaje de acciones apoyadas de la modalidad Vivienda en Conjunto Habitacional en la Vertiente Vivienda en Ámbito Urbano en los polígonos de atención prioritaria del Programa respecto a las acciones Programadas en el ejercicio 2019.	Mide el porcentaje de acciones apoyadas de la modalidad Vivienda en Conjunto Habitacional en la Vertiente Vivienda en Ámbito Urbano en los polígonos de atención prioritaria del Programa respecto a las acciones Programadas en el ejercicio 2019.	(Número de acciones de la modalidad Vivienda en Conjunto Habitacional apoyadas en el año t / Número de Acciones de la modalidad Vivienda en Conjunto Habitacional Programadas para el año t) X 100. Donde año t=2019.	Relativo	Porcentaje	Gestión	Eficacia	Semestral	Número de acciones de la modalidad Vivienda en Conjunto Habitacional apoyadas en el año t; El Sistema Nacional de Información e Indicadores de Vivienda; Acuerdos del Comité Financiamiento; Número de Acciones de la modalidad Vivienda en Conjunto Habitacional Programadas para el año t; La Subdirección General de Subsidios y Desarrollo Institucional



Porcentaje de acciones apoyadas de la modalidad Vivienda en Lote Urbano en la Vertiente Vivienda en Lote Urbano en los polígonos de atención prioritaria.	Mide el porcentaje de acciones apoyadas de la modalidad Vivienda en Lote Urbano en la Vertiente Vivienda en Lote Urbano en los polígonos de atención prioritaria del Programa, respecto a las acciones Programadas en el ejercicio 2019.	(Número de acciones de la modalidad Vivienda en Lote Urbano apoyadas en el año t / Número de Acciones de la modalidad Vivienda en Lote Urbano Programadas para el año t) X 100. Donde año t=2019.	Relativo	Porcentaje	Gestión	Eficacia	Semestral	Número de acciones de la modalidad Vivienda en Lote Urbano apoyadas en el año t; El Sistema Nacional de Información e Indicadores de Vivienda; Acuerdos del Comité Financiamiento; Número de Acciones de la modalidad Vivienda en Lote Urbano Programadas para el año t; La Subdirección General de Subsidios y Desarrollo Institucional
Porcentaje de acciones apoyadas de la modalidad Mejoramiento de Unidades Habitacionales en la Vertiente Vivienda en Lote Urbano en los polígonos de atención prioritaria.	Mide el porcentaje de acciones apoyadas de la modalidad Mejoramiento de Unidades Habitacionales en la Vertiente Vivienda en Lote Urbano en los polígonos de atención prioritaria del Programa respecto a las acciones Programadas en el ejercicio 2019.	(Número de acciones de la modalidad Mejoramiento de Unidades Habitacionales apoyadas en el año t / Número de Acciones de la modalidad Mejoramiento de Unidades Habitacionales programadas para el año t) X 100. Donde año t=2019.	Relativo	Porcentaje	Gestión	Eficacia	Semestral	Número de acciones de la modalidad Mejoramiento de Unidades Habitacionales apoyadas en el año t; Sistema Nacional de Información e Indicadores de Vivienda; Acuerdos del Comité Financiamiento; Número de Acciones de la modalidad Mejoramiento de Unidades Habitacionales programadas para el año t; La Subdirección General de Subsidios y Desarrollo Institucional
<b>Objetivo</b>			<b>Orden</b>			<b>Supuestos</b>		
Otorgar certeza jurídica a los hogares ubicados en las zonas de actuación del programa			3			1.-Se cuenta con el soporte jurídico y normativo, a nivel Federal, Estatal y Municipal con relación a los principios del ordenamiento territorial y el desarrollo urbano, que antepone el interés público en la ocupación y aprovechamiento del territorio. 2.-Existe la voluntad e interés del beneficiario para la regularización.		
<b>Indicador</b>	<b>Definición</b>	<b>Método de Cálculo</b>	<b>Tipo de Valor de la Meta</b>	<b>Unidad de Medida</b>	<b>Tipo de Indicador</b>	<b>Dimensión del Indicador</b>	<b>Frecuencia de Medición</b>	<b>Medios de Verificación</b>
Porcentaje de Acuerdos de Liberación del Subsidio de Regularización entregados en los polígonos de atención prioritaria a través de la vertiente de Regularización y Certeza Jurídica.	Mide la entrega de Acuerdos de Liberación del Subsidio de Regularización en los polígonos de atención prioritaria respecto a los programados en el año 2019	(Acuerdos de Liberación del Subsidio de Regularización entregados en los polígonos de atención prioritaria en el año t / Acuerdos de Liberación del Subsidio de Regularización programados en los polígonos de atención prioritaria para el año t) X 100. Año t: 2019	Relativo	Porcentaje	Gestión	Eficacia	Semestral	Acuerdos de Liberación del Subsidio de Regularización programados en los polígonos de atención prioritaria para el año t; Reporte de acciones de regularización concentrado por el INSUS y Sistema de Información de la SEDATU; Acuerdos de Liberación del Subsidio de Regularización entregados en los polígonos de atención prioritaria en el año t; Reporte de acciones de regularización concentrado por el INSUS y Sistema de Información de la SEDATU
<b>Objetivo</b>			<b>Orden</b>			<b>Supuestos</b>		
Proyectos que fomentan la igualdad de género apoyados			4			1.- las mujeres tienen la disponibilidad e interés en participar de manera activa en el diseño, planeación, ejecución en los proyectos y en las distintas actividades que se desarrollan en el Programa. 2.-Las instancias ejecutoras incentivan la inclusión de Género.		
<b>Indicador</b>	<b>Definición</b>	<b>Método de Cálculo</b>	<b>Tipo de Valor de la Meta</b>	<b>Unidad de Medida</b>	<b>Tipo de Indicador</b>	<b>Dimensión del Indicador</b>	<b>Frecuencia de Medición</b>	<b>Medios de Verificación</b>
Porcentaje de proyectos que promueven la igualdad entre hombres y mujeres.	Mide el porcentaje proyectos realizados que promueven la igualdad entre hombres y mujeres.	(Número de proyectos apoyados que promueven la igualdad entre hombres y mujeres en el año t) / (Total de proyectos Programados en el año t) *100 Donde: Año t=2019.	Relativo	Porcentaje	Gestión	Eficacia	Semestral	Número de proyectos apoyados que promueven la igualdad entre hombres y mujeres en el año t; Reportes de avance físico-financiero del Sistema de Información de la SEDATU, bases de datos de las áreas responsables del Programa, entre otros; Total de proyectos Programados en el año t; Sistema de Información de la SEDATU
Porcentaje de la población atendida que son mujeres en los polígonos de atención prioritaria.	Cuantifica el número de mujeres beneficiadas con los proyectos realizados en los polígonos de atención prioritaria.	(Número de mujeres beneficiadas con los proyectos realizados en los polígonos de atención prioritaria en el año t / Total de la población beneficiadas con los proyectos realizados en los polígonos de atención prioritaria en el año t) *100. Donde año t=2019	Relativo	Porcentaje	Gestión	Eficacia	Semestral	Número de mujeres beneficiadas con los proyectos realizados en los polígonos de atención prioritaria en el año t; Reportes de avance físico-financiero del Sistema de Información de la SEDATU, bases de datos de las áreas responsables del Programa, entre otros; Total de la población beneficiadas con los proyectos realizados en los polígonos de atención prioritaria en el año t; Sistema de Información de la SEDATU
<b>Actividad</b>								
<b>Objetivo</b>			<b>Orden</b>			<b>Supuestos</b>		
Gestión para la aprobación de los apoyos de sus Vertientes del Programa			1			1.- Los proyectos cumplen con los criterios de elegibilidad. 2.- Las instancias ejecutoras suscriben los convenios de coordinación de manera oportuna. 3.-Interés de la población para participar activamente en el Programa. 4.- Las instancias ejecutoras y beneficiarios brindan las facilidades para la verificación de los proyectos.		

Indicador	Definición	Método de Cálculo	Tipo de Valor de la Meta	Unidad de Medida	Tipo de Indicador	Dimensión del Indicador	Frecuencia de Medición	Medios de Verificación
Porcentaje de proyectos con número de expediente (transversal)	Mide el avance en la asignación de número de expediente respecto a la meta anual de proyectos en los polígonos de atención prioritaria	(Número de proyectos con número de expediente del Programa en el año t / Número total de proyectos Programados en el año t) X 100. Donde año t= 2019.	Relativo	Porcentaje	Gestión	Eficacia	Trimestral	Número de proyectos con número de expediente del Programa en el año t; Reportes de números de expediente del Sistema de Información de la SEDATU en sus Vertientes Mejoramiento Integral de Barrios, Vivienda en Ámbito Urbano y Regularización y Certeza Jurídica, Reporte de Acciones de Regularización concentrado por el INSUS, Reporte de acciones concentrado por la CONAVI; Número total de proyectos Programados en el año t; Sistema de Información de la SEDATU
<b>Objetivo</b>			<b>Orden</b>			<b>Supuestos</b>		
Ejecución de los apoyos del programa en su vertiente Mejoramiento Integral de Barrios			2			1.-Los proyectos cumplen con los criterios de elegibilidad. 2.- Las instancias ejecutoras suscriben los convenios de coordinación de manera oportuna. 3.-Interés de la población para participar activamente en el Programa. 4.- Las instancias ejecutoras y beneficiarios brindan las facilidades para la verificación de los proyectos.		
Indicador	Definición	Método de Cálculo	Tipo de Valor de la Meta	Unidad de Medida	Tipo de Indicador	Dimensión del Indicador	Frecuencia de Medición	Medios de Verificación
Porcentaje de instrumentos jurídicos suscritos con instancias ejecutoras	Mide el porcentaje de avance en el número de instrumentos jurídicos suscritos con instancias ejecutoras respecto a los Programados	(Número de instrumentos jurídicos suscritos con instancias ejecutoras en el año t / Número total de instrumentos jurídicos Programados para su suscripción en el año t) X 100. Donde año t= 2019.	Relativo	Porcentaje	Gestión	Eficacia	Trimestral	Número de instrumentos jurídicos suscritos con instancias ejecutoras en el año t; Registro de Convenios de coordinación suscritos, Convenios de coordinación en su Vertiente Mejoramiento Integral de Barrios; Número total de instrumentos jurídicos Programados para su suscripción en el año t; Sistema de Información de la SEDATU
Porcentaje de Comités Comunitarios integrados.	Mide el avance en el porcentaje de Comités Comunitarios integrados respecto a los Programados.	(Número de Comités Comunitarios integrados en el año t / Número total de comités comunitarios Programados en los Polígonos de Atención Prioritaria en el año t) X 100. Donde año t= 2019.	Relativo	Porcentaje	Gestión	Eficacia	Trimestral	Número total de comités comunitarios Programados en los Polígonos de Atención Prioritaria en el año t; Sistema de Información de la SEDATU; Número de Comités Comunitarios integrados en el año t; Reportes de Actas Constitutivas de Instalación de Comités Comunitarios, Actas Constitutivas de Instalación de Comités Comunitarios, Sistema de Información de la SEDATU.
Porcentaje de verificación de proyectos aprobados	Mide el avance de visitas físicas Programadas a los proyectos del Programa	(Número de proyectos verificados físicamente en el año t / Número total de proyectos Programados para su verificación física en el año t) X 100. Donde año t= 2019.	Relativo	Porcentaje	Gestión	Eficacia	Trimestral	Número de proyectos verificados físicamente en el año t; Reporte trimestral y cédulas de seguimiento a supervisiones físicas en sus Vertientes Mejoramiento Integral de Barrios, bases de datos de las áreas responsables del Programa, entre otros; Número total de proyectos Programados para su verificación física en el año t; Sistema de Información de la SEDATU
<b>Objetivo</b>			<b>Orden</b>			<b>Supuestos</b>		
Gestión para la aprobación y ejecución de los apoyos del Programa en su Vertiente Regularización y Certeza Jurídica			3			1.-Los proyectos cumplen con los criterios de elegibilidad. 2.-Interés de la población para participar activamente en el Programa. 3.- Las instancias ejecutoras y beneficiarios brindan las facilidades para el levantamiento del Cuestionario PRAH.		
Indicador	Definición	Método de Cálculo	Tipo de Valor de la Meta	Unidad de Medida	Tipo de Indicador	Dimensión del Indicador	Frecuencia de Medición	Medios de Verificación
Porcentaje de cuestionarios PRAH registrados en el sistema de información	Mide la proporción de cuestionarios CIVI registrados en el sistema para la recolección de las características de los hogares respecto a los cuestionarios programados en los Polígonos de Atención Prioritaria.	(Número de cuestionarios PRAH del polígono de atención prioritaria registrados en el sistema en el año t/ número de cuestionarios PRAH en los Polígonos de Atención Prioritaria programados en el año t) x 100 Donde año t= 2019.	Relativo	Porcentaje	Gestión	Eficacia	Trimestral	Número de cuestionarios PRAH del polígono de atención prioritaria registrados en el sistema en el año t; Sistema de Información de la SEDATU; Reporte trimestral y cuestionarios CIVI; bases de datos del Área Responsable del Programa, Reporte trimestral de cuestionarios registrados en el sistema de información del INSUS; Número de cuestionarios PRAH en los Polígonos de Atención Prioritaria programados en el año t; Sistema de Información de la SEDATU; Reporte trimestral y cuestionarios CIVI; bases de datos del Área Responsable del Programa, Reporte trimestral de cuestionarios registrados en el sistema de información del INSUS

Este programa es público, ajeno a cualquier partido político. Queda prohibido el uso para fines distintos a los establecidos en el programa”.